

투자위험등급 : 2등급(높은 위험)					
1	2	3	4	5	6
매우 높은 위험	높은 위험	다소 높은 위험	보통 위험	낮은 위험	매우 낮은 위험

KB자산운용(주)는 이 투자신탁의 실제 수익률 변동성을 감안하여 2등급으로 분류하였습니다. 집합투자기구의 위험 등급은 운용실적, 시장 상황 등에 따라 변경될 수 있다는 점을 유의하여 투자판단을 하시기 바랍니다.

투 자 설 명 서

이 투자설명서는 KB 통중국 그로스 증권 자투자신탁(주식)에 대한 자세한 내용을 담고 있습니다. 따라서 KB 통중국 그로스 증권 자투자신탁(주식) 집합투자증권을 매입하기 전에 반드시 이 투자설명서를 읽어보시기 바랍니다.

1. 집합투자기구 명칭: KB 통중국 그로스 증권 자투자신탁(주식)(70269)
2. 집합투자업자 명칭: KB자산운용주식회사(☎02-2167-8200)
3. 판 매 회 사: 한국금융투자협회(www.kofia.or.kr) 및 집합투자업자(www.kbam.co.kr)의 홈페이지 참고
4. 작 성 기 준 일: 2019년 07월 19일
5. 효 력 발 생 일: 2019년 07월 31일
6. 모집(매출) 증권의 종류 및 수: 투자신탁의 수익증권 [모집(매출)총액: 10조좌]
7. 모집(매출) 기간(판매기간): 추가형으로 계속 모집 가능
8. 집합투자증권신고서 및 투자설명서의 공시장소
 - 가. 집합투자증권신고서
전자문서: 금융위(금감원)홈페이지 → dart.fss.or.kr
 - 나. 투자설명서
전자문서: 금융위(금감원)홈페이지 → dart.fss.or.kr
서면문서: 집합투자업자의 본점 및 판매회사 영업점

※ 이 투자설명서는 효력발생일까지 증권신고서의 기재사항 중 일부가 변경될 수 있으며, 개방형 집합투자증권인 경우 효력발생일 이후에도 변경될 수 있습니다.

금융위원회가 투자설명서의 기재사항이 진실 또는 정확하다는 것을 인정하거나 그 증권의 가치를 보증 또는 승인하지 아니함을 유의하시기 바랍니다. 또한 이 집합투자증권은 「예금자보호법」에 의한 예금보험공사의 보호를 받지 않는 실적배당상품으로 투자원금의 손실이 발생할 수 있으므로 투자에 신중을 기하여 주시기 바랍니다.

<요약정보>

제1부. 모집 또는 매출에 관한 사항

1. 집합투자기구의 명칭
2. 집합투자기구의 종류 및 형태
3. 모집예정금액
4. 모집의 내용 및 절차
5. 인수에 관한 사항
6. 상장 및 매매에 관한 사항

제2부. 집합투자기구에 관한 사항

1. 집합투자기구의 명칭
2. 집합투자기구의 연혁
3. 집합투자기구의 신탁계약기간
4. 집합투자업자
5. 운용전문인력에 관한 사항
6. 집합투자기구의 구조
7. 집합투자기구의 투자목적
8. 집합투자기구의 투자대상
9. 집합투자기구의 투자전략, 위험관리 및 수익구조
10. 집합투자기구의 투자위험
11. 매입, 환매, 전환 기준
12. 기준가격 산정기준 및 집합투자재산의 평가
13. 보수 및 수수료에 관한 사항
14. 이익 배분 및 과세에 관한 사항

제3부. 집합투자기구의 재무 및 운용실적 등에 관한 사항

1. 재무정보
2. 연도별 설정 및 환매현황
3. 집합투자기구의 운용실적(세전 기준)

제4부. 집합투자기구의 관련회사에 관한 사항

1. 집합투자업자에 관한 사항
2. 운용관련 업무 수탁회사 등에 관한 사항
3. 기타 집합투자기구 관련 회사에 관한 사항

제5부. 기타 투자자보호를 위해 필요한 사항

1. 투자자의 권리에 관한 사항
2. 집합투자기구의 해지에 관한 사항
3. 집합투자기구의 공시에 관한 사항
4. 이해관계인 등과의 거래에 관한 사항
5. 외국 집합투자기구에 관한 추가 기재사항

[참고] 펀드 용어 정리

투자결정시 유의사항 안내

1. 투자판단시 증권신고서와 투자설명서 또는 간이투자설명서를 반드시 참고하시기 바라며, 투자자는 간이투자설명서 대신 투자설명서를 요청할 수 있습니다.
2. 집합투자기구의 투자위험등급 및 적합한 투자자유형에 대한 기재사항을 참고하고, 귀하의 투자경력이나 투자성향에 적합한 상품인지 신중한 투자결정을 하시기 바랍니다.
3. 증권신고서, 투자설명서 및 간이투자설명서 상 기재된 투자전략에 따른 투자목적 또는 성과목표가 실현된다는 보장은 없습니다.
4. 과거의 투자실적이 장래에도 실현된다는 보장은 없습니다.
5. 판매회사는 투자실적과 무관하며, 특히 은행, 증권회사, 보험회사 등의 판매회사는 단순히 집합투자증권의 판매업무(환매 등 판매행위와 관련된 부가적인 업무 포함)만 수행할 뿐 판매회사가 동 집합투자증권의 가치결정에 아무런 영향을 미치지 아니합니다.
6. 집합투자증권은 집합투자기구의 운용실적에 따라 손익이 결정되는 **실적배당 상품으로 예금자보호법에 의한 예금보험공사의 보호를 받지 아니하며**, 특히 예금자보호법의 적용을 받는 은행 등에서 집합투자증권을 매입하는 경우에도 은행예금과 달리 **예금자보호법에 따라 예금보험공사가 보호하지 아니합니다.**
7. 투자자가 부담하는 선취수수료 등을 감안하면 투자자의 입금금액 중 실제 집합투자증권을 매입하는 금액은 작아질 수 있습니다.
8. 이 투자신탁에서 투자하는 KB 중국본토 A주 증권 모투자신탁(주식)은 중국 상해 및 심천거래소에 상장된 중국본토 A주식에 투자하는 상품으로 중국의 외환관리규정 등에 직접적인 영향을 받게 됩니다. 중국의 외환관리 규정에 의해 해외로의 자금 송금은 월간 총 송금한도 제한 규정에 따라 월간 송금한도를 초과하는 대량 환매가 발생할 경우 익월로 환매대금 지급이 지연될 수 있으며 익월에도 한도가 초과할 경우 송금 한도액을 충족하는 날까지 환매대금 지급이 지연될 수 있습니다.

9. 집합투자업자는 중국본토의 장기 휴무 등 환매대금 마련을 위한 주식매매 등이 불가능하다고 판단될 경우 중국본토 주식시장의 휴무일부터 해당 휴무일의 마지막 날까지 이 투자신탁에서 투자하는 KB 중국본토 A주 증권 모투자신탁(주식)의 환매청구에 응하지 않을 수 있습니다.

10. 원본손실위험 등 이 집합투자기구와 관련된 투자위험에 대하여는 증권신고서, 투자설명서 또는 간이투자설명서 본문의 투자위험 부분을 참고하시기 바랍니다.

11. 집합투자기구가 설정 후 1년이 경과하였음에도 설정액이 50억원 미만(소규모펀드)인 경우 분산투자가 어려워 효율적인 자산운용이 곤란하거나 임의해지 될 수 있으니, 투자 시 소규모펀드 여부를 확인하시기 바랍니다. 소규모펀드 해당 여부는 금융투자협회, 판매회사 및 집합투자업자 홈페이지에서 확인할 수 있습니다.

12. 투자자의 국적 또는 세법상의 관할 국가가 대한민국 이외인 경우 국제조세조정에 관한 법률 및 관련 조세조약에 따라 투자자의 금융 정보가 국세청 및 해당 국가(투자자의 국적 국가 또는 세법상의 과세 관할 국가)의 권한 있는 당국에 보고될 수 있으며, 판매회사는 투자자의 국적 또는 세법상의 과세 관할 국가를 확인하기 위하여, 계좌 개설 시 수집된 정보 이외의 추가자료를 요구할 수 있습니다.

13. 이 투자신탁은 해외주식투자전용집합투자증권저축을 통해 가입할 수 있습니다. 이 경우 이 투자신탁이 투자하는 해외상장주식의 매매·평가 손익(환율변동에 의한 손익을 포함한다)은 투자자의 과세대상 이익에서 제외됩니다. 다만, 채권이자, 주식배당, 환헤지 거래에서 발생한 이익, 파생상품 거래에서 발생한 이익 등은 과세대상 이익이므로 투자시 유의하시기 바랍니다. 특히, 이 투자신탁이 투자하는 모투자신탁은 환헤지 거래를 수행하는 투자신탁으로 투자원금에서 손실이 발생한 경우에도 환헤지 거래에서 발생하는 손익은 여전히 과세대상 이익이므로 세금 측면에서 불리하게 영향을 미칠 수 있음에 유의하여 투자하시기 바랍니다.

<요약정보>

투자위험등급 : 2등급(높은 위험)					
1	2	3	4	5	6
매우 높은 위험	높은 위험	다소 높은 위험	보통 위험	낮은 위험	매우 낮은 위험

이 간이투자설명서는 **KB 통중국 그로스 증권 자투자신탁(주식)**의 투자설명서의 내용 중 중요사항을 발췌 요약한 정보를 담고 있습니다. 따라서 동 집합투자증권을 매입하기 전 투자설명서를 읽어보시기 바랍니다.

KB자산운용사는 이 투자신탁의 **실제 수익률 변동성**을 감안하여 **2등급으로 분류**하였습니다. 이 투자위험 등급은 집합투자업자가 분류한 것으로 판매회사의 분류 등급과는 상이할 수 있습니다.

I. 집합투자기구의 개요

투자자 유의사항	<ul style="list-style-type: none"> 집합투자증권은 「예금보호법」에 따라 예금보험공사가 보호하지 않는 실적배당상품으로 투자원금의 손실이 발생할 수 있으므로 투자에 신중을 기하여 주시기 바랍니다. 금융위원회가 투자설명서의 기재사항이 진실 또는 정확하다는 것을 인정하거나 그 증권의 가치를 보증 또는 승인하지 아니함을 유의하시기 바랍니다. 간이투자설명서는 증권신고서 효력발생일까지 기재사항 중 일부가 변경될 수 있으며, 개방형 집합투자증권인 경우 효력발생일 이후에도 변경될 수 있습니다. 이 집합투자증권의 투자위험등급을 확인하시고, 귀하의 투자경력이나 투자성향에 적합한 상품인지 신중한 투자결정을 하시기 바랍니다. 투자설명서 및 간이투자설명서 상 기재된 투자전략에 따른 투자목적 또는 성과목표가 실현된다는 보장은 없습니다. 집합투자기구가 법에서 정한 소규모펀드(설정 1년 후 50억미만)인 경우 임의해지 될 수 있으니, 투자시 소규모펀드 여부를 확인하시기 바랍니다. 		
	<p>※ 추가적인 투자자 유의사항은 투자설명서 '투자결정시 유의사항 안내' 참조하시기 바랍니다.</p>		
집합투자기구 특징	중국관련 해외주식에 주로 투자하는 모투자신탁을 주된 투자대상으로 하는 자투자신탁으로 투자대상 자산의 가치 상승 등에 따른 수익을 추구합니다.		
분류	투자신탁, 증권(주식형), 개방형(환매가 가능한 투자신탁), 추가형, 종류형, 모자형		
집합투자업자	KB자산운용주식회사(☎02-2167-8200) ※ 위탁운용사: GAM Hong Kong, Harvest Global Investments, Bosera Asset Management		
모집[판매] 기간	추가형으로 계속 모집 가능	모집[매출] 총액	10조원
효력발생일	2019년 07월 31일	존속기간	별도로 정해진 신탁계약기간은 없음
판매회사	한국금융투자협회(www.kofia.or.kr) 및 집합투자업자(www.kbam.co.kr)의 홈페이지 참고		
종류[Class]	A	A-E	C
가입자격	가입제한없음	인터넷가입자	가입제한없음
선·후취 판매수수료	납입금액의 1%	납입금액의 0.5% 이내	-
환매수수료	-		
보수 [연, %]	판매	0.975	1.500
	운용 등	0.925(집합투자업자보수: 0.850, 신탁업자보수: 0.060, 일반사무관리회사보수: 0.015)	
	기타	0.042	0.000
	합성 총보수비용	1.942	2.425
주석사항	<p>※ 상기 종류 외 C2, C3, C4, C5, C-E, C-F, C-직판, C-W, A-G, C-G, S, S-P, C-P, C-Pe, C-퇴직 및 C-퇴직e 클래스가 있으며, 이에 대한 세부사항은 정식 투자설명서를 참조하시기 바랍니다.</p> <p>※ C 클래스의 경우 이연판매보수(CDSC) 프로그램을 적용하며, 그 적용기준 및 내용은 간이투자설명서 'III. 집합투자기구의 기타 정보' 중 '2. 전환절차 및 방법 등에 관한 사항'을 참조하시기 바랍니다.</p> <p>※ 합성 총보수·비용은 이 투자신탁에서 투자하는 모투자신탁에서 발생한 기타비용을 모투자신탁 투자비용에 따라 나눈 값과 이 투자신탁에서 발생한 기타비용을 합산하여 산출된 기타비용을 이 투자신탁에서 지출되는 보수와 합산한 총보수·비용을 순자산 연평균액으로 나누어 산출합니다.</p> <p>※ 수익자는 증권거래비용, 기타 관리비용 등 총보수·비용 이외에 추가비용을 부담할 수 있습니다.</p> <p>※ 판매수수료율은 상기 범위 내에서 판매회사 별로 차등 적용할 수 있습니다.</p> <p>※ 상기 보수는 보수계산기간(최초설정일로부터 매 3개월 단위)의 종료 및 투자신탁의 해지시 지급합니다.</p>		
매입 방법 (자금납입일 기준)	17시 이전: 제2영업일 기준가격으로 매입 17시 경과 후: 제3영업일 기준가격으로 매입	환매 방법 (환매청구일 기준)	17시 이전: 제3영업일 기준가격으로 제7영업일에 대금 지급 17시 경과 후: 제4영업일 기준가격으로 제8영업일에 대금 지급
기준가	<p>1,000원당 1,000원</p> <p>※ 산정방법: 펀드순자산/전날의 집합투자증권 총좌수 * 1,000(1,000원 단위로 원미만 둘째자리까지 계산)</p> <p>※ 공시장소: 판매회사 영업점 및 인터넷 홈페이지, 집합투자업자 인터넷 홈페이지, 한국금융투자협회 인터넷 홈페이지</p>		

II. 집합투자기구의 투자정보

[1] 투자전략

1. 투자목적

이 투자신탁은 **중국관련 해외주식에 주로 투자**하는 모투자신탁을 주된 투자대상으로 하는 자투자신탁으로 **투자대상 자산의 가치상승 등에 따른 수익을 추구**합니다. 또한 모투자신탁은 환율변동위험을 회피하기 위하여 해당통화 관련 파생상품 등을 활용하여 환헤지를 실시할 수 있습니다.

<이 투자신탁의 주된 투자대상>

투자대상	투자비율	주요 투자 목적
KB 통중국 그로스 증권 모투자신탁(주식)	90%이상 ^{주)}	<ul style="list-style-type: none"> - 중국관련 해외주식(홍콩, 중국본토 주식 등)에 신탁재산의 대부분을 투자함으로써 중국 주식시장 상승에 따른 수익을 추구. 중국관련 해외주식의 운용은 주로 해외운용사 등에 위탁 - 중국관련 해외주식 60%이상, 채권(취득시 신용평가등급 BBB-이상) 40%이하
KB 중국본토 A주 증권 모투자신탁(주식)	40%이하	<ul style="list-style-type: none"> - 중국 본토 시장(상해 및 심천 증권거래소)에 상장된 A주식에 신탁재산의 대부분을 투자함으로써 중국 본토 주식시장 상승에 따른 수익을 추구. 중국본토관련 해외주식의 운용은 주로 해외운용사 등에 위탁 - 중국관련 해외주식 60%이상, 채권(취득시 신용평가등급 BBB-이상) 40%이하
KB 통중국 4차산업 증권 모투자신탁(주식)		<ul style="list-style-type: none"> - 중국 4차 산업혁명 관련 기업 등에 주로 투자하여 투자대상 자산의 가치 상승 등에 따른 수익을 추구 - 해외주식 70%이상, 채권(신용평가등급 A-이상) 30%미만

주) 모투자신탁이 해외상장주식에 투자한 비율에 이 투자신탁의 모투자신탁 투자비율을 곱하여 계산된 매일의 실질 해외상장주식 보유비율이 자산총액의 60% 이상이 되도록 투자함

※ 위 투자대상은 이 투자신탁(모투자신탁 포함)의 주된 투자대상으로 다른 투자대상에 대한 자세한 내용은 정식 투자설명서를 참조하여 주시기 바랍니다.

※ 그러나, 이 투자신탁의 투자목적이 반드시 달성된다는 보장은 없으며, 이 투자신탁과 관련된 어떠한 당사자도 투자원금의 보장 또는 투자목적의 달성을 보장하지 아니합니다.

※ 비교지수: MSCI China Index*90%+코스피(KRW)*10%

- **MSCI China Index:** MSCI(Morgan Stanley Capital International)가 작성하여 발표하는 중국관련 주가지수로 중국 및 홍콩의 선별된 우량주 위주로 구성되어 지수화 것임
- 상기 비교지수는 시장 상황 및 투자 전략의 변경, 새로운 비교 지수의 등장에 따라 변경될 수 있습니다. 이 경우 변경 등록 후 법령에서 정한 절차(수시공시 등)에 따라 투자자에게 공시될 예정입니다.

2. 투자전략

이 투자신탁은 집합투자자산의 90%이상을 중국관련 해외주식에 주로 투자하는 모투자신탁에 투자하되, KB 통중국 그로스 증권 모투자신탁(주식)에 주로 투자하고 신탁재산의 40%이내에서 KB 중국본토 A주 증권 모투자신탁(주식) 및 KB 통중국 4차산업 증권 모투자신탁(주식)에도 병행 투자할 계획입니다. 모투자신탁의 투자전략은 아래와 같습니다.

KB 통중국 그로스 증권 모투자신탁(주식) 투자전략

- 1) 중국 및 중국관련 해외 주식에 신탁재산의 대부분을 투자하여 중국 주식시장 상승에 따른 수익을 추구합니다. (주로 홍콩상장 중국관련 주식에 투자)
- 2) 주식은 개별 기업의 가치 및 위험 등에 대한 내재적 가치 분석에 의한 운용 전략과 경제 환경 등에 대한 거시 경제 분석에 의한 운용 전략을 병행하여 적극적으로 운용합니다. 그러나 이러한 적극적인 운용은 높은 매매 비용을 발생시킬 수 있습니다.
- 3) 운용 전략상 투자 한도 내에서 국내외 채권 등의 다른 증권 및 현금에 투자할 수도 있으며 또한 파생상품을 통하여 탄력적으로 증권의 실질편입비중을 조절할 수 있습니다.

※ 비교지수: MSCI China Index*90%+콜(KRW)*10%

KB 중국본토 A주 증권 모투자신탁(주식) 투자전략

- (1) 투자전략: 집합투자재산의 대부분을 중국본토 시장(상해 및 심천 증권거래소)에 상장된 A주식에 투자하여 중국본토 시장에 대한 투자기회를 제공합니다.
 - 1) 중국정부로부터 QFII(외국인투자자격자격을[Qualified Foreign Institutional Investor])를 취득한 상태며, 집합투자재산의 규모에 따라 중국본토 A주 시장에 상장된 현물 주식(상장예정 공모주 포함)에 직접 투자하여 주식의 가격상승에 따른 자본이익 극대화를 추구합니다.
 - 2) 중국본토 시장을 가장 잘 아는 복수의 중국 현지 전문운용사가 위탁운용하는 멀티매니저 투자신탁으로 다양한 투자기회가 있는 중국본토 시장을 분산된 시각에서 접근할 수 있으며 운용의 효율성 및 수익률 극대화를 추구합니다.
 - 3) 중국본토 시장의 특성에 맞게 하향식(Top-down)투자 분석과 상향식(Bottom-up)투자 분석을 병행하는 운용전략 수행으로 최적화된 투자전략을 수립하여 포트폴리오를 구성합니다.
- ※ 중국주식시장의 변동성 및 투자신탁의 유동성을 감안하여 홍콩에 상장되어있는 중국본토 A주식 관련 상장지수투자신탁 집합투자증권 등에 선별 투자하여 추가수익을 추구합니다.
- 4) 주식은 개별 기업의 가치 및 위험 등에 대한 내재적 가치 분석에 의한 운용 전략과 경제 환경 등에 대한 거시 경제 분석에 의한 운용 전략을 병행하여 적극적으로 운용합니다. 그러나 이러한 적극적인 운용은 높은 매매 비용을 발생시킬 수 있습니다.
- 5) 운용 전략상 투자 한도 내에서 국내외 채권 및 유동성 자산에 투자할 수도 있으며 또한 파생상품을 통하여 탄력적으로 증권의 실질편입비중을 조절할 수 있습니다.

※ 비교지수: CSI300지수*90%+콜(KRW)*10%

KB 통중국 4차산업 증권 모투자신탁(주식) 투자전략

- 1) 투자전략: 이 투자신탁은 4차 산업혁명을 주도하는 중국의 우량기업 및 혁신기업 등에 주로 투자합니다.
 - ① 주식 포트폴리오는 AI(인공지능), 빅데이터(Big Data), 로봇 및 공장 자동화, 모바일(Mobile), 반도체 등의 중국 4차 산업혁명 관련 기업을 아래와 같이 선별하여 구성합니다.
 - 양적 성장지표(매출, 순이익 및 영업이익 성장률 등)와 질적 성장지표(ROE, 부채비율 등) 등을 종합적으로 고려하는 계량기법을 활용하여 1차 투자 후보군을 결정합니다.
 - 이후 산업별 전망 및 산업 트렌드 변화, 기업별 제품 분석 및 성장 전망 등의 정성적 요소를 감안하여 최종 포트폴리오를 구축할 계획입니다.
 - ② 이 투자신탁은 홍콩 및 중국 본토의 증권시장에 상장된 주식에 주로 투자하며, 미국, 대만 및 싱가포르 등 해외 증권시장에 상장된 중국관련 주식(중국 기업 또는 중국을 주된 사업대상으로 하는 기업의 주식 등) 등에도 일부 병행 투자할 수 있습니다.
- 2) 중국본토 증권시장에 상장된 주식에의 투자는 후강통(Shanghai-Hongkong Stock Connect), 선강

통(Shenzhen-Hongkong Stock Connect)(이하 후강통 및 선강통을 통칭하여 “차이나 커넥트”라고 한다) 등 중국 자본시장 개방 제도를 활용하여 투자할 계획입니다. 그러나 투자기간 중 중국당국으로부터 적격외국인투자자 등의 자격을 제한 받거나, 규정 위반 또는 제도 자체의 변경에 따른 투자 제한을 받을 수 있습니다. 또한 후강통, 선강통 등 중국 자본시장 개방 제도 관련 규정의 해석이 중국당국의 재량으로 변경 될 수 있으며, 이 경우 투자대상 거래소 및 종목이 변경(확대 또는 축소)될 수 있습니다.

- 3) 이 투자신탁은 중국 위안화 및 홍콩 달러 표시 자산 등 외화 표시 자산에 투자함에 따라 발생하는 환율변동 위험을 관리하기 위하여 노출된 외화 표시 자산의 최소 80%에서 최대 100% 수준의 범위에서 효율성 등을 고려하여 원/위안, 원/홍콩달러 또는 원/달러 등 통화 관련 파생상품을 활용하여 환헤지 전략을 실행할 계획입니다.
- 4) 주식 이외의 자산은 국내 국공채, 단기우량채권 및 유동성 자산 등에 투자하여 이자 수익을 추구할 수 있습니다.

※ 비교지수: MSCI China Index*90%+코스(₩)*10%

【 중국 자본시장 개방 제도 관련 규정 및 투자위험 】

※ 차이나 커넥트

☞ 차이나 커넥트 제도는 중국 상해 및 심천 증권거래소와 홍콩 증권거래소의 상호 접근 프로그램으로 홍콩과 중국본토 투자자들이 상대 증권거래소 주식을 현지 시장에서 거래 및 결제할 수 있는 제도로, 2014년 11월 17일부터 시행되었습니다. 본 제도는 홍콩 및 해외 투자자들이 일정한도 이내에서 홍콩 현지 증권회사를 통해 상해 시장(심천 시장)에 투자하는 후구통(선구통)과 중국본토 시장 투자자들이 일정한도 이내에서 본토 증권회사를 통해 홍콩 시장에 투자하는 강구통으로 구성되어 있습니다.

☞ 중국본토 시장에 투자하기 위한 후구통 및 선구통 제도는 거래시간, 결제방식, 공휴일, 거래단위 등 주문관련 규정은 원칙적으로 현지 시장의 거래방식과 규칙을 따르나, 투자대상 종목, 총투자한도 및 일일투자한도 등의 제한을 두고 있습니다.

☞ 후구통 제도에 따라 현재 투자가 가능한 종목은 상해증권거래소(SSE)의 ‘SSE 180’ 지수와 ‘SSE 380’ 지수의 구성종목, 상해 A주 시장 및 홍콩 H주 시장에 동시 상장된 종목 등으로 한정되며, 선구통은 심천 증권거래소(SZSE)에 상장된 ‘SZSE Component Index’와 ‘SZSE Small/Mid Cap Innovation Index’를 구성하는 종목 중 시장 자본금이 60억 위안화 이상인 종목과 심천 A주 시장 및 홍콩 H주 시장에 동시 상장된 종목 등으로 한정됩니다. 따라서 이 제도에 의해 투자가 제한되는 종목은 투자할 수 없습니다.

※ 상기 내용은 관련 제도 시행 시점 현재에 파악된 내용을 기준으로 한 것으로, 향후 이 제도가 변경될 경우에는 투자대상 종목, 한도, 방식, 세제사항 등은 예고없이 변경될 수 있고, 이 제도가 폐지될 경우에는 중국본토 A주에의 투자가 불가능하게 될 수 있으며, 이로 인해 이 투자신탁의 투자목적 달성을 수 없게 될 수 있습니다.

※ 투자하는 증권시장 당국에 의한 외환관리규정의 변경이나 외화환전 지연 또는 송금지연, 국제 금융시장의 환경변화, 일시 대량환매요청 등의 사유로 환매금액의 지급이 연기될 가능성이 있습니다. 또한 투자종목의 거래정지 및 장기간의 휴장 등 기타 특별한 사유로 인해 환매대금 지급 또는 상환금 지급이 연기될 수 있습니다.

3. 운용전문인력

(2019년 07월 19일 기준)

성명	나이	직위	운용현황	
			펀드 수	자산규모
김대영	1974년	책임	12개	5,316억

※ 상기 운용전문인력의 최근 과거 3년 이내에 운용한 투자신탁의 명칭, 투자신탁재산의 규모와 수익률은 한국금융투자협회 홈페이지(www.kofia.or.kr)를 통하여 확인할 수 있습니다.

3-2. 해외집합투자업자의 운용전문인력에 관한 사항

* KB 통중국 그로스 증권 모투자신탁(주식)의 해외운용전문인력

성명	운용현황	주요 운용 경력
Rob Mumford	USD 450.0 million (China 관련 자산) (2019년 06월 기준)	Lead Portfolio Manager of GAM Star China & Asia Equity funds. Portfolio Manager for GAM Emerging Markets Equity fund. MBA from University of Manchester, CFA charter holder. 운용경력: 27년(12 years' experience as a portfolio manager running Asian and China focused equity funds.)

* KB 중국본토 A주 증권 모투자신탁(주식)의 해외운용전문인력

<해외위탁운용사명칭: [Harvest Global Investments Limited](#)>

성명	운용현황	주요 운용 경력
Jerry Guo	67.3억 달러 (본토 주식) (2018-12-31 기준)	Head of Equity Investments at HFT Investment Management Portfolio Manager at Fullgoal Fund Management in Shanghai MBA, University of Chicago Master of Economics, Beijing University 현재 CIO of Institutional Investments of Harvest Fund Management 업계경력 27년, 위탁운용사 경력 7년

<해외위탁운용사명칭: [Bosera Asset Management\(International\) Co., Ltd.](#)>

성명	운용현황	주요 운용 경력
Quansheng Li	33.4억 달러 (본토 주식) (2018-12-31 기준)	Yinhua Fund Management Co., Ltd. Master degree in Science from Life Science College, Beijing University 현재 Head of Equity Investment Division, Chief Investment Officer of Value Investment Team 업계경력 19년, 위탁운용사 경력 14년

※ 업무 위탁에 따른 책임은 위탁한 집합투자업자에게 있습니다. 또한 해외위탁 집합투자업자는 당사의 결정에 따라 추가되거나 변경될 수 있으며, 위탁업무에 관한 사항은 변경될 수 있습니다.

4. 투자실적 추이(연도별 수익률)

(세전 기준, 기준일: 2019년 06월 14일)

	최근 1년차	최근 2년차	최근 3년차	최근 4년차	최근 5년차
A 클래스 집합투자증권	-22.66%	25.02%	28.04%	-30.89%	37.60%
비교지수	-18.87%	28.93%	30.24%	-28.16%	24.81%

※ 비교지수 = MSCI China Index *90% + 콜(KRW)*10%

※ 비교지수 수익률에는 이 투자신탁에 부과되는 보수 및 비용이 반영되지 않았습니다.

※ A 클래스 집합투자증권의 수익률만 대표로 기재하였고, 다른 종류 집합투자증권의 수익률은 정식 투자설명서를 참고하시기 바랍니다.

[2] 주요 투자위험 및 위험관리

1. 주요 투자위험

구 분	투 자 위 험 의 주 요 내 용
원본손실위험 등	이 투자신탁은 투자 원금 전액이 보장 또는 보호되지 않습니다. 따라서 투자원본의 전부 또는 일부에 대한 손실의 위험이 존재하며 투자의 결정과 투자금액의 손실 내지 감소의 위험은 전적으로 투자자가 부담하며, 집합투자업자나 판매회사 등 어떤 당사자도 투자의 결정 및 투자손실에 대하여 책임을 지지 아니합니다. 또한, 이 투자신탁은 예금자보호법의 적용을 받는 은행예금과 달리 은행 등에서 매입한 경우에도 예금자보호를 받지 못합니다.
환율변동 위험 및 환헤지 위험	이 투자신탁은 해외(중국 본토 등)에 투자할 수 있기 때문에 원화(KRW)와 투자대상국 통화간의 환율변동에 따라 투자자산의 가치가 변하는 위험을 지게 됩니다. 환헤지는 외화자산인 투자자산의 가치가 원화(KRW)와 해당 통화간 상대적 가치의 변화에 따라 변동되는 것을 방지하는 것을 목적으로 합니다. 환헤지는 해당 통화관련 선물 및 선물환 등을 활용하여 헤지할 예정이나 헤지단위 수량의 문제, 통화선물, 선물환의 거래시간과 해외시장의 거래시간 불일치, 자산가격 변동에 따른 환율에 노출된 자산의 가치의 변동 등으로 인해 완전 헤지는 불가능하며 환차익 또는 환차손이 발생할 수 있습니다. 다만 위안화 표시 자산에 대해서는 미국달러를 활용하여 환헤지 할 계획이므로, 위안화의 미국달러 대비 가치변동에 따른 환율변동 위험에 노출될 수 있습니다.
국가 위험 및 정책변경 위험	중국 관련 주식 등에 투자하기 때문에 투자대상국가, 지역의 시장, 정치 및 경제상황 등에 따른 위험이 더 많이 노출이 되어 있고, 외국인 투자 한도, 일일투자한도, 넓은 매매호가 차이, 증권시장의 제한된 개장시간과 거래량 부족 등의 원인으로 인하여 유동성에 제약이 발생할 수도 있으며, 정부정책 및 제도의 변화로 인해 자산가치의 손실이 발생할 수 있고 외국인에 대한 투자제한, 조세제도변화 등의 정책적 변화 및 사회전반적인 투명성부족으로 인한 공시자료의 신뢰성 등의 위험도 있습니다. 또한, 투자국가의 세법에 의한 배당소득세, 양도소득세 등이 부과될 수 있으며, 향후 특정 외국의 세법 변경으로 높은 세율이 적용될 경우 세후 배당소득, 세후 양도소득 등이 예상보다 감소할 수 있습니다. 특히 중국본토 주식은 QFII(외국인투자자격자격증[Qualified Foreign Institutional Investor]) 제도 및 후구통 제도를 활용하여 투자할 계획이나, QFII 제도와 후구통 제도는 향후 예고없이 변경되거나 중지될 수 있으며 이로 인해 이 투자신탁의 투자목적 달성을 하지 못할 수 있습니다.

신흥국가 투자 위험	이 투자신탁은 해외 투자시 신흥국가에 투자하게 되므로 앞서 설명된 국가위험 측면에서 매우 높은 수준의 위험에 노출됩니다. 이 투자신탁이 주로 투자하는 중국은 외국인의 투자 제한이 있는 A시장, 외국인 투자가 가능한 B시장, 홍콩의 H시장 등 복수의 주식시장이 상존하고 있어 가격 차이에 따른 위험요소가 상존하며, 근본적으로 공산주의 폐쇄경제에서 시장경제 도입 과정에 있으며, 정부주도 하에 개방경제로 진행 중에 있는 국가라는 점에서 관료주의에 따른 정치적 리스크가 크다는 점은 유의해야 합니다.
A주 주식 시장에서의 투자시 환매대금 수령 지연 위험	이 투자신탁에서 A주 주식시장의 주식에 직접 투자하게 되는 경우 중국 외환관리규정상 QFII(외국인투자자격자격증[Qualified Foreign Institutional Investor])를 취득한 경우에만 가능합니다. 이 규정에 의하면 QFII의 투자자금(이익금 포함) 해외송금의 월간 총송금한도 제한 규정에 따라 월간 송금한도를 초과하는 환매가 발생할 경우 익월로 환매대금 지급이 지연될 수 있으며 익월에도 한도가 초과할 경우 송금 한도액을 충족하는 날까지 환매대금 지급이 지연될 수 있습니다.

※ 위 내용은 작성 시점 현재의 시장 상황을 감안하여 파악된 이 투자신탁의 주요 투자위험을 명시한 것으로 이 투자신탁에서 발생할 수 있는 모든 위험을 포함하는 것은 아닙니다. 기타 다른 투자위험에 관한 사항은 정식 투자설명서를 참조하시기 바랍니다.

2. 위험관리

- 환위험 관리 전략

구분	세부 내용
환헤지 여부	이 투자신탁은 환헤지를 실시하지 않고 모투자신탁에서 외화자산 투자에 따른 환위험을 관리하기 위하여 환헤지를 수행합니다.
환헤지 방법	<p>- KB 통중국 그로스 증권 모투자신탁(주식)</p> <p>중국관련 해외 주식 등에 투자할 경우 홍콩달러, 미국달러 또는 중국 위안화의 환율 변동에 따른 투자신탁의 가치 변동 위험을 관리하기 위하여 주로 원/달러 또는 원/홍콩달러 관련 통화선물 및 선물환거래 등을 이용하여 환율 변동 위험을 관리합니다.</p> <p>- KB 중국본토 A주 증권 모투자신탁(주식)</p> <p>중국본토 A주식 등에 투자할 경우 홍콩달러, 미국달러 또는 중국 위안화의 환율 변동에 따른 투자신탁의 가치 변동 위험을 관리하기 위하여 관련 통화선물 및 선물환거래 등을 이용하여 환율 변동 위험을 관리합니다. 다만 위안화 강세가 예상될 경우에는 위안화표시 자산에 대한 환율변동위험 제거를 위한 환헤지 전략을 일부 또는 전부 실시하지 않을 수도 있습니다.</p> <p>- KB 통중국 4차산업 증권 모투자신탁(주식)</p> <p>중국 위안화, 홍콩달러 또는 미국달러 등 외화표시 중국 관련 주식 등의 투자로 발생하는 환율 변동위험을 관리하기 위해 효율성 등을 고려하여 통화 관련 파생상품 등으로 환율변동 위험을 관리할 계획입니다. 다만, 위안화 표시 자산에 대해서는 위안화 변동에 따라서 환헤지 전략을 일부 또는 전부 실시하지 않을 수도 있으므로 위안화 변동에 따른 환위험에 일부 또는 전부가 노출될 수 있습니다.</p>
환헤지가 수익률에 미치는 효과	환헤지는 투자대상국가의 통화가치 하락에 따른 자산가치 변동을 방어하기 위해 이용되고 있습니다. 따라서 투자신탁은 환율이 떨어지면(원화가치 상승) 환차손(환율 변동에 따른 손실)이 발생할 수 있으며, 이와반대로 해당 국가 통화의 가치가 올라가는 경우에는 환차익을 얻을 수 있지만 환헤지로 인하여 오히려 추가적 이익기회가 상실되기도 합니다. 또한 환헤지를 실시할 경우 거래 수수료 등의 추가적인 비용이 소요되어 투자신탁 수익률에 부정적인 영향을 줄 수도 있습니다.
목표 헤지비율	최소 80%, 최대 100% 내외
환헤지 비용	8,259,475원

주) 환헤지 비용 및 효과는 직전 회계기간의 실적 또는 헤지전략이 유사한 다른 투자신탁의 실적을 추정치로 사용할 수 있습니다.

※ 이 투자신탁의 투자전략 및 위험관리는 작성 시점 현재의 시장상황을 감안하여 작성된 것으로 시장상황의 변동이나 당사 내부기준의 변경 또는 기타 사정에 의하여 변경될 수 있습니다. 이러한 경우 변경된 투자전략 및 위험관리 내용은 변경 등록(또는 정정 신고)하여 수시공시 절차에 따라 공시될 예정입니다.

III. 집합투자기구의 기타 정보

1. 과세

(1) 투자자는 투자대상으로부터 발생한 이자, 배당 및 양도차익(해외주식 매매차익 포함)에 대하여 소득세 등(개인 및 일반법인 15.4%)을 부담합니다.

(2) 투자자 개인의 연간 금융소득(이자, 배당소득)이 금융소득종합과세 기준금액 이하인 경우에는 분리과세 원천징수로 납세의무가 종결되나, 연간 금융소득이 금융소득종합과세 기준금액을 초과하는 경우에는 유형별 소득을 합산하여 개인소득세율로 종합과세 됩니다.

(3) 해외주식투자전용집합투자증권저축 가입자에 대한 과세

조세특례제한법 제91조의17에 따른 해외주식투자전용집합투자증권저축을 통해 이 투자신탁에 가입한 가입자의 경우 이 투자신탁으로부터의 과세이익을 계산함에 있어 투자신탁이 투자하는 해외 상장주식의 매매·평가 손익(환율변동에 의한 손익을 포함한다)은 투자자의 과세대상 이익에서 제외 됩니다. 자세한 관련사항은 “해외주식투자전용집합투자증권저축 약관”을 참고하시기 바랍니다.

[해외주식투자전용집합투자증권저축 가입자에 대한 과세 주요 사항]

구분	주요 내용
가입기한	2017년 12월 31일까지
가입한도	1인당 3천만원(모든 금융회사 등에 가입한 해외주식투자전용집합투자증권저축에 납입한 금액의 합계액을 말한다)
대상펀드	조세특례제한법에 따른 해외상장주식에 60%이상 투자하는 펀드(해외주식투자전용펀드)
세제혜택	해외상장주식의 매매·평가 손익(환율변동에 의한 손익 포함)은 과세대상 이익에서 제외 ※ 채권이자, 주식배당, 환해지 거래에서 발생한 이익, 파생상품거래에서 발생하는 이익 등은 과세대상 이익임
세제혜택적용기간	가입일부터 10년까지

(4) 연금저축계좌 가입자에 대한 과세

소득세법 시행령 제40조의2에 따른 연금저축계좌를 통해 이 투자신탁에 가입한 가입자의 경우 이 투자신탁을 환매하는 시점에 별도의 과세를 하지 않으며, 연금저축계좌에서 자금인출시 연금소득(연금수령 시), 기타소득 또는 퇴직소득(연금외수령 시)에 대해 다음과 같이 과세하며 관련사항은 “연금저축계좌설정 약관”을 참고하시기 바랍니다.

[연금저축계좌 과세 주요 사항]

구분	주요 내용
납입요건	가입기간 5년 이상, 연 1,800만 원 한도 (퇴직연금, 타 연금저축 납입액 포함. 단, 이연퇴직소득 및 다른 연금계좌로부터 이체 받은 금액은 제외)
수령요건	55세 이후 10년간 연간 연금수령한도 내에서 연금수령 (가입자의 수령개시 신청 후 인출)
세액공제	연간 저축금액(최대 400만원 한도)의 12%(또는 15%)를 종합소득산출세액에서 공제 [지방소득세 포함시 13.2%(또는 16.5%)로 세액공제 효과]

연금수령 시 과세	연금소득세 5.5~3.3%(나이에 따라 변경, 종합과세 가능) 단, 이연퇴직소득은 이연퇴직소득세액의 70%(분리과세)
분리과세한도	1,200만원(공적연금소득, 의료목적 및 부득이한 연금외수령, 이연퇴직소득의 연금수령에 따른 금액은 제외)
연금계좌 승계	상속인(배우자)가 승계 가능
해지가산세	해당사항 없음
부득이한 연금외수령	연금소득세 5.5~3.3% 분리과세(지방소득세 포함) [부득이한 연금외수령 사유] 천재지변, 가입자의 사망, 해외이주, 파산 또는 개인회생절차 개시, 가입자 또는 그 부양가족의 3개월 이상 요양, 금융기관의 영업정지, 인·허가 취소, 해산 결의, 파산선고
일반해지시 과세	기타소득 16.5% 분리과세(지방소득세 포함) (연금수령한도 이내 금액은 연금소득으로 과세)

※ 연금저축계좌 관련 세제는 소득세법 등 관련 법령의 개정 등에 따라 변경될 수 있으니 유의하여 주시기 바랍니다.

(5) 퇴직연금제도의 세제

투자신탁에서 발생한 이익에 대하여 원천 징수하지 않으며 투자자는 퇴직연금 수령시 관련세법에 따라 세금을 부담하여 일반 투자신탁 투자시와는 상이한 세율이 적용됩니다.

- ① 세액공제: 근로자의 추가부담금은 연금저축과 합산(퇴직연금계좌에 납입한 금액+연금저축계좌에 납입한 금액 중 최대 400만원 이내의 금액)하여 연간 700만원 한도까지 12%(또는 15%) 세액공제
- ② 과세이연: 투자신탁의 결산으로 인한 재투자시 재투자 수익에 대하여 원천징수하지 아니하고, 연금 수령시 연금수령 방법에 따라 과세
- ③ 퇴직연금 수령 방법에 따른 과세체계: 연금인출, 연금외인출 등 연금의 인출방식에 따라 과세체계가 다르게 결정

2. 전환절차 및 방법

- C 클래스를 가입한 투자자는 1년이상 경과시 C2 클래스→C3 클래스→C4 클래스→C5 클래스로 자동 전환 됩니다.
- * C2 클래스, C3 클래스, C4 클래스, C5 클래스의 경우에는 최초가입이 불가능한 전환형 클래스로 투자자는 C 클래스로만 최초가입이 가능합니다.

※ 전환 절차 및 방법과 관련한 세부사항은 정식 투자설명서를 참조하시기 바랍니다.

3. 집합투자기구의 요약 재무정보

※ 요약대차대조표 및 요약손익계산서는 정식투자설명서를 참조하시기 바랍니다.

※ 집합투자기구 공시 정보 안내

- 증권신고서: 금융감독원 전자공시시스템(dart.fss.or.kr)
- 투자설명서: 금융감독원 전자공시시스템(dart.fss.or.kr), 한국금융투자협회(www.kofia.or.kr), 집합투자업자(www.kbam.co.kr) 및 판매회사 홈페이지
- 정기보고서(영업보고서, 결산서류): 금융감독원 홈페이지(www.fss.or.kr) 및 한국금융투자협회 전자공시시스템(dis.kofia.or.kr)
- 자산운용보고서: 한국금융투자협회 전자공시시스템(dis.kofia.or.kr) 및 집합투자업자 홈페이지(www.kbam.co.kr)
- 수시공시: 한국금융투자협회 전자공시시스템(dis.kofia.or.kr) 및 집합투자업자 홈페이지(www.kbam.co.kr)

제1부. 모집 또는 매출에 관한 사항

1. 집합투자기구의 명칭

명칭	KB 통중국 그로스 증권 자투자신탁(주식)						
종류(클래스)	A	C	C2	C3	C4	C5	C-E
한국금융투자협회 펀드코드	70270	70271	99590	99592	99594	99595	76280
종류(클래스)	C-F	C-직판	A-E	C-W	A-G	C-G	S
한국금융투자협회 펀드코드	74216	AF632	BB744	BE452	BP409	BP278	C9724
종류(클래스)	S-P	C-P	C-Pe	C-퇴직	C-퇴직e		
한국금융투자협회 펀드코드	C9725	C9726	C9727	C9728	C9729		

2. 집합투자기구의 종류 및 형태

가. 형태별 종류: 투자신탁

나. 운용자산별 종류: 증권(주식형)

다. 개방형·폐쇄형 구분: 개방형(환매가 가능한 투자신탁)

라. 추가형·단위형 구분: 추가형(추가로 자금 납입이 가능한 투자신탁)

마. 특수형태 표시

(1) 종류형(판매보수 및 수수료의 차이로 인하여 기준가격이 다른 투자신탁)

(2) 모자형(모투자신탁이 발행하는 집합투자증권을 취득하는 구조의 투자신탁)

※ 투자신탁의 종류 및 형태에도 불구하고 다양한 투자대상자산에 투자될 수 있으며, 자세한 투자대상은 제2부의 내용 중 '투자대상'과 '투자전략' 등을 참고하시기 바랍니다.

3. 모집예정금액

10조좌

※ 모집(판매)기간 동안 판매금액이 예정금액 미달시에는 그 때까지 판매한 금액으로 판매금액이 확정될 수 있으며, 이 투자신탁은 추가형이므로 모집예정금액까지 추가모집이 가능합니다. 그러나, 모집(판매) 예정금액 및 모집(판매) 예정기간은 예정보다 줄거나 단축될 수 있습니다. 또한, 모집(판매)기간 동안 판매된 금액이 일정규모 이하인 경우 이 집합투자증권의 설정이 취소되거나 해지될 수 있습니다. 이 경우 집합투자업자(www.kbam.co.kr) 및 한국금융투자협회(www.kofia.or.kr) 인터넷 홈페이지를 통해 공고할 예정입니다.

4. 모집의 내용 및 절차

가. 모집기간: 투자신탁의 최초설정일로부터 투자신탁의 해지일까지로 합니다.

나. 모집장소: 자세한 내용은 집합투자업자(www.kbam.co.kr) 및 한국금융투자협회(www.kofia.or.kr) 인터넷 홈페이지를 참고하시기 바랍니다.

다. 모집 또는 배정절차 및 방법: 판매회사 영업일에 판매회사 창구를 통하여 모집합니다.

※ 자세한 내용은 제2부의 내용 중 '매입, 환매, 전환절차 및 기준가격 적용기준'에서 참고하시기 바랍니다.

5. 인수에 관한 사항

해당사항 없음

6. 상장 및 매매에 관한 사항

해당사항 없음

제2부. 집합투자기구에 관한 사항

1. 집합투자기구의 명칭

명칭	KB 통중국 그로스 증권 자투자신탁(주식)						
종류(클래스)	A	C	C2	C3	C4	C5	C-E
한국금융투자협회 펀드코드	70270	70271	99590	99592	99594	99595	76280
종류(클래스)	C-F	C-직판	A-E	C-W	A-G	C-G	S
한국금융투자협회 펀드코드	74216	AF632	BB744	BE452	BP409	BP278	C9724
종류(클래스)	S-P	C-P	C-Pe	C-퇴직	C-퇴직e		
한국금융투자협회 펀드코드	C9725	C9726	C9727	C9728	C9729		

2. 집합투자기구의 연혁

날 짜	주 요 내 용
2007.06.14	A 클래스 집합투자증권 및 C 클래스 집합투자증권 최초설정
2007.10.01	C-F 클래스 집합투자증권 최초설정
2007.11.09	환매기준일 및 환매일 변경
2007.11.21	C-E 클래스 집합투자증권 최초설정
2008.10.06	A 클래스 집합투자증권 환매수수료 변경
2008.12.08	C 클래스 집합투자증권 판매회사 보수 인하
2009.05.04	자본시장과 금융투자업에 관한 법률에 의한 변경, 투자신탁명칭을 'KB 차이나 주식형 자투자신탁'에서 'KB 차이나 증권 자투자신탁 (주식)'으로 변경
2010.03.08	자본시장과 금융투자업에 관한 법률 시행령 및 조세특례제한법 개정에 따른 변경
2010.05.03	판매회사보수율 인하
2011.01.17	판매회사보수율 체감식으로 변경. 자본시장과 금융투자업에 관한 법률 시행령 개정 에 따른 변경. 조세특례제한법 개정에 따른 변경
2011.05.26	모투자신탁의 해외위탁집합투자업자 운용전문인력 변경
2013.01.29	C-직판 클래스 집합투자증권 최초설정
2013.02.18	책임운용전문인력 변경(임광택 → 김대영)
2013.04.13	모투자신탁[KB 중국본토 A주 증권 모투자신탁(주식)] 추가
2014.05.09	모투자신탁의 해외위탁집합투자업자 운용전문인력 변경
2014.12.22	모투자신탁[KB 통중국 고배당 증권 모투자신탁(주식)] 추가
2015.03.26	이익분배 문구 변경
2016.04.01	A-E 클래스 집합투자증권 추가
2016.05.27	모투자신탁 비교지수 정정. 모투자신탁 해외위탁집합투자업자 삭제. C-W 클래스 집합 투자증권 추가. 환매수수료 징구기간 단축
2016.07.02	위험등급 분류체계 및 분류기준 변경, 위험등급 변경(1등급 → 2등급)
2017.04.29	A-G/C-G 클래스 집합투자증권 추가
2018.05.16	투자신탁명칭을 'KB 차이나 증권 자투자신탁(주식)'에서 'KB 통중국 그로스 증권 자 투자신탁(주식)'으로 변경. 모투자신탁의 해외위탁집합투자업자 삭제. 모투자신탁[KB 통중국 고배당 증권 모투자신탁(주식)] 삭제. 모투자신탁[KB 통중국 4차산업 증권 모투자신탁(주식)] 추가. 환매수수료 삭제. S/S-P/C-P/C-Pe/C-퇴직/C-퇴직e 클래스 집합투자증권 추가

2019.08.02 해외위탁집합투자업자 운용전문인력 변경

3. 집합투자기구의 신탁계약기간

이 투자신탁은 추가형 상품으로 종료일을 따로 정하지 아니합니다. 또한, 투자신탁의 신탁계약기간은 일반적으로 투자신탁의 존속기간을 의미하는 것으로 투자자의 저축기간 또는 만기 등의 의미와 다를 수 있습니다. 다만, 법령 또는 신탁계약서 상 정해진 경우에는 강제로 해산(해지)되거나 사전에 정한 절차에 따라 임의로 해산(해지)될 수 있습니다.

※ 자세한 내용은 제5부의 내용 중 '집합투자기구의 해지에 관한 사항'을 참조하시기 바랍니다.

4. 집합투자업자

가. 명칭: KB자산운용주식회사

나. 주소 및 연락처: 서울특별시 영등포구 국제금융로 10(☎02-2167-8200)

※ 자세한 내용은 제4부의 내용 중 '집합투자업자에 관한 사항'을 참조하시기 바랍니다.

다. 모집합투자기구의 업무의 위탁: 집합투자업자는 이 투자신탁이 투자하는 모투자신탁의 투자자산 중 외국에서 발행 또는 창설되거나 유통되는 외국통화표시자산에 대한 업무를 아래와 같이 위탁하고 있으며, 업무 위탁에 따른 책임은 위탁한 집합투자업자에게 있습니다. 또한 추후 위탁업무에 관한 사항은 변동될 수 있습니다.

▣ KB 통중국 그로스 증권 모투자신탁(주식)

[해외위탁집합투자업자 및 위탁 내용]

구 분	내 용
해당 투자신탁	KB 통중국 그로스 증권 모투자신탁(주식)
해외위탁집합투자업자명	GAM Hong Kong Limited
업무위탁범위	운용업무, 운용지시, 단순매매주문업무

[해외위탁집합업자의 개요]

해외위탁집합투자업자명	회사주소	회사개황
GAM Hong Kong Limited	Suite 2302, 23/F, Lee Garden One 33 Hysan Avenue, Causeway Bay Hong Kong 전화번호: +852-2525-0015 홈페이지: www.gam.com	주요 주주: GAM Holding AG 100% 최초 설립일: 1983년 5월 총수탁고: US\$138.0 billion* *GAM Group AUM (2019-03-31)

▣ KB 중국본토 A주 증권 모투자신탁(주식)

[해외위탁집합투자업자 및 위탁 내용]

구 분	내 용
해당 투자신탁	KB 중국본토 A주 증권 모투자신탁(주식)
해외위탁집합투자업자명	Harvest Global Investments Limited Bosera Asset Management(International) Co., Ltd.
업무위탁범위	운용업무, 운용지시, 단순매매주문업무

[해외위탁집합투자업자의 개요]

해외위탁집합투자업자명	회사주소	회사개황
Harvest Global Investments Limited	31/F, One Exchange Square, 8 Connaught Place, Central, Hong Kong 전화번호: 85-2-3913-3333 홈페이지: www.harvestglobal.com.hk/en/home/	주요 주주: Harvest Fund Management Co. Ltd (100%) 최초 설립일: 2008-09 총 수탁고: US\$ 125.7billion (as of 31/12/18) 본토본사 포함
Bosera Asset Management (International) Co., Ltd.	Suite 4109, 41/F Jardine House, 1 Connaught Place, Central, Hong Kong 전화번호: 85-2-2537-6658 홈페이지: www.bosera.com.hk	주요 주주: Bosera Asset Management (International) Co., Ltd. 100% 최초 설립일: 2010-03-04 총수탁고: US\$ 155.7 billion (as of 31/12/18) 본토본사 포함

※ 해외위탁집합투자업자는 추후 변경될 수 있습니다.

5. 운용전문인력

가. 운용전문인력 현황

(2019년 07월 19일 기준)

성명	나이	직위	운용현황		주요 운용경력
			운용중인 펀드 수	운용중인 자산규모	
김대영	1974년	책임	12개	5,316억	대한투자증권 기업금융부 4년 7개월 하나UBS자산운용 글로벌운용팀 3년 9개월 KB자산운용 글로벌운용본부 8년 6개월

※ 이 투자신탁의 운용은 글로벌운용본부가 공동운용하며, 책임운용전문인력이란 이 투자신탁의 투자전략 수립 및 투자 의사결정 등에 주도적·핵심적 역할을 수행하는 운용전문인력을 말합니다.

※ 상기 운용전문인력의 최근 과거 3년 이내에 운용한 투자신탁의 명칭, 투자신탁재산의 규모와 수익률은 한국금융투자협회 홈페이지(www.kofia.or.kr)를 통하여 확인할 수 있습니다.

※ 성과보수가 약정된 투자신탁 운용규모: 해당사항 없음

나. 최근 3년간 책임운용전문인력 변동 사항: 해당사항 없음

다. 해외집합투자업자의 운용전문인력에 관한 사항

<GAM Hong Kong Limited>

이 투자신탁이 주로 투자하는 모투자신탁의 해외자산운용은 “GAM Hong Kong Limited”가 담당합니다. 운용은 팀운용으로 이루어지며 책임투자운용인력 사항은 다음과 같습니다.

성명	운용현황	주요 운용 경력
Rob Mumford	USD 450.0 million (China 관련 자산) (2019년 06월 기준)	Lead Portfolio Manager of GAM Star China & Asia Equity funds. Portfolio Manager for GAM Emerging Markets Equity fund. MBA from University of Manchester, CFA charter holder. 운용경력: 27년(12 years' experience as a portfolio manager running Asian and China focused equity funds.)

< Harvest Global Investments Limited >

이 투자신탁이 주로 투자하는 모투자신탁의 해외자산운용은 “Harvest Global Investments Limited”가 담당합니다. 운용은 팀운용으로 이루어지며 책임투자운용인력 사항은 다음과 같습니다.

성명	운용현황	주요 운용 경력
Jerry Guo	67.3억 달러 (본토 주식) (2018-12-31 기준)	Head of Equity Investments at HFT Investment Management Portfolio Manager at Fullgoal Fund Management in Shanghai MBA, University of Chicago Master of Economics, Beijing University 현재 CIO of Institutional Investments of Harvest Fund Management 업계경력 27년, 위탁운용사 경력 7년

< Bosera Asset Management(International) Co., Ltd. >

이 투자신탁이 주로 투자하는 모투자신탁의 해외자산운용은 “Bosera Asset Management (International) Co., Ltd.”가 담당합니다. 운용은 팀운용으로 이루어지며 책임투자운용인력 사항은 다음과 같습니다.

성명	운용현황	주요 운용 경력
Quansheng Li	33.4억 달러 (본토 주식) (2018-12-31 기준)	Yinhua Fund Management Co., Ltd. Master degree in Science from Life Science College, Beijing University 현재 Head of Equity Investment Division, Chief Investment Officer of Value Investment Team 업계경력 19년, 위탁운용사 경력 14년

6. 집합투자기구의 구조

가. 집합투자기구의 종류 및 형태: 투자신탁, 증권(주식형), 개방형, 추가형, 모자형, 종류형

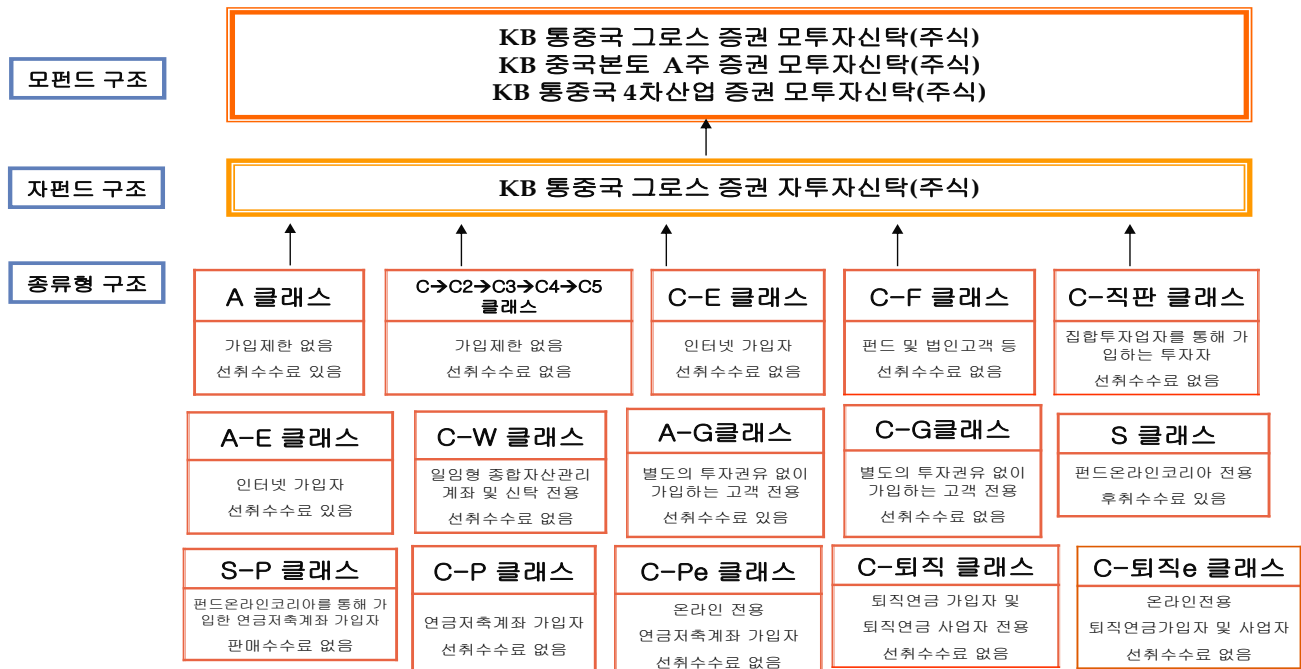

나. 종류형 구조: 이 투자신탁은 법 제231조에 의거한 판매보수의 차이로 인하여 기준가격이 다르거나 판매수수료가 다른 여러 종류의 집합투자증권을 발행하는 종류형 투자신탁으로써 이 투자신탁이 보유한 종류의 집합투자증권은 아래와 같습니다.

종류 유형	가입자격	구분		부과 비율
A 클래스	가입제한 없음	한국금융투자협회 펀드코드		70270
		최초 설정일		2007.06.14
		수수료	선취판매수수료	납입금액의 1.0%
			환매수수료	해당사항 없음
		투자 신탁 보수 (연간)	집합투자업자보수	0.850%
			판매회사보수	0.975%
			신탁회사보수	0.060%
			일반사무관리회사보수	0.015%
총 보수		1.900%		
C 클래스	가입제한 없음	한국금융투자협회 펀드코드		70271
		최초 설정일		2007.06.14
		수수료	선취판매수수료	해당사항 없음
			환매수수료	해당사항 없음
		투자 신탁 보수 (연간)	집합투자업자보수	0.850%
			판매회사보수	1.500%
			신탁회사보수	0.060%
			일반사무관리회사보수	0.015%
총 보수		2.425%		
C2 클래스	C클래스 집합투자 증권 1년 이상 보유자	한국금융투자협회 펀드코드		99590
		최초 설정일		2011.01.17
		수수료	선취판매수수료	해당사항 없음
			환매수수료	해당사항 없음
		투자 신탁 보수 (연간)	집합투자업자보수	0.850%
			판매회사보수	1.400%
			신탁회사보수	0.060%
			일반사무관리회사보수	0.015%
총 보수		2.325%		
C3 클래스	C2클래스 집합투 자증권 1년 이상 보유자	한국금융투자협회 펀드코드		99592
		최초 설정일		2011.01.17
		수수료	선취판매수수료	해당사항 없음
			환매수수료	해당사항 없음
		투자 신탁 보수 (연간)	집합투자업자보수	0.850%
			판매회사보수	1.300%
			신탁회사보수	0.060%
			일반사무관리회사보수	0.015%
총 보수		2.225%		

C4 클래스	C3클래스 집합투자증권 1년 이상 보유자	한국금융투자협회 펀드코드		99594
		최초 설정일		2011.01.17
		수수료	선취판매수수료	해당사항 없음
			환매수수료	해당사항 없음
		투자 신탁 보수 (연간)	집합투자업자보수	0.850%
			판매회사보수	1.200%
			신탁회사보수	0.060%
			일반사무관리회사보수	0.015%
			총 보수	2.125%
C5 클래스	C4클래스 집합투자증권 1년 이상 보유자	한국금융투자협회 펀드코드		99595
		최초 설정일		2011.06.14
		수수료	선취판매수수료	해당사항 없음
			환매수수료	해당사항 없음
		투자 신탁 보수 (연간)	집합투자업자보수	0.850%
			판매회사보수	1.100%
			신탁회사보수	0.060%
			일반사무관리회사보수	0.015%
			총 보수	2.025%
C-E 클래스	온라인 가입자	한국금융투자협회 펀드코드		76280
		최초 설정일		2007.11.21
		수수료	선취판매수수료	해당사항 없음
			환매수수료	해당사항 없음
		투자 신탁 보수 (연간)	집합투자업자보수	0.850%
			판매회사보수	0.1575%
			신탁회사보수	0.060%
			일반사무관리회사보수	0.015%
			총 보수	1.0825%
C-F 클래스	펀드, 보험사 특별계정, 기금, 전문투자자, 50억원 이상 매입한 법인	한국금융투자협회 펀드코드		74216
		최초 설정일		2007.10.01
		수수료	선취판매수수료	해당사항 없음
			환매수수료	해당사항 없음
		투자 신탁 보수 (연간)	집합투자업자보수	0.850%
			판매회사보수	0.030%
			신탁회사보수	0.060%
			일반사무관리회사보수	0.015%
			총 보수	0.955%
C-직판 클래스	집합투자업자를 통해 직접 가입하고자 하는 전문투자자 중 법인투자자	한국금융투자협회 펀드코드		AF632
		최초 설정일		2013.01.30
		수수료	선취판매수수료	해당사항 없음
			환매수수료	해당사항 없음
		투자 신탁 보수 (연간)	집합투자업자보수	0.850%
			판매회사보수	0.000%
			신탁회사보수	0.060%
			일반사무관리회사보수	0.015%
			총 보수	0.925%

A-E 클래스	온라인 가입자	한국금융투자협회 펀드코드		BB744
		최초 설정일		2016.04.27
		수수료	선취판매수수료	납입금액의 0.5% 이내
			환매수수료	해당사항 없음
		투자 신탁 보수 (연간)	집합투자업자보수	0.850%
			판매회사보수	0.487%
			신탁회사보수	0.060%
			일반사무관리회사보수	0.015%
			총 보수	1.412%
C-W 클래스	판매회사의 일임형 종합자산관리계좌 및 특정금전신탁	한국금융투자협회 펀드코드		BE452
		최초 설정일		미설정
		수수료	선취판매수수료	해당사항 없음
			환매수수료	해당사항 없음
		투자 신탁 보수 (연간)	집합투자업자보수	0.850%
			판매회사보수	0.000%
			신탁회사보수	0.060%
			일반사무관리회사보수	0.015%
			총 보수	0.925%
A-G 클래스	투자자문업자로부터 투자자문을 받아 가 입하는 등 판매회사 등으로부터 별도의 투자권유 없이 가입 하는 투자자	한국금융투자협회 펀드코드		BP409
		최초 설정일		미설정
		수수료	선취판매수수료	납입금액의 0.7% 이내
			환매수수료	해당사항 없음
		투자 신탁 보수 (연간)	집합투자업자보수	0.850%
			판매회사보수	0.683%
			신탁회사보수	0.060%
			일반사무관리회사보수	0.015%
			총 보수	1.608%
C-G 클래스	투자자문업자로부터 투자자문을 받아 가 입하는 등 판매회사 등으로부터 별도의 투자권유 없이 가입 하는 투자자	한국금융투자협회 펀드코드		BP278
		최초 설정일		미설정
		수수료	선취판매수수료	해당사항 없음
			환매수수료	해당사항 없음
		투자 신탁 보수 (연간)	집합투자업자보수	0.850%
			판매회사보수	0.910%
			신탁회사보수	0.060%
			일반사무관리회사보수	0.015%
			총 보수	1.835%
S 클래스	펀드판매에 한하여 인가받은 판매회사 의 온라인 시스템 을 통해 가입한 투 자자	한국금융투자협회 펀드코드		C9724
		최초 설정일		2018.05.25
		수수료	후취판매수수료	3년 미만: 환매금액의 0.15% 이내
			환매수수료	해당사항 없음

		투자 신탁 보수 (연간)	집합투자업자보수	0.850%
			판매회사보수	0.350%
			신탁회사보수	0.060%
			일반사무관리회사보수	0.015%
			총 보수	1.275%
S-P 클래스	펀드판매에 한하여 인가 받은 판매회사의 온라인 시스템을 통해 가입한 연금저축계좌 가입자	한국금융투자협회 펀드코드		C9725
		최초 설정일		2018.05.24
		수수료	선취판매수수료	해당사항 없음
			환매수수료	해당사항 없음
		투자 신탁 보수 (연간)	집합투자업자보수	0.850%
			판매회사보수	0.255%
			신탁회사보수	0.060%
			일반사무관리회사보수	0.015%
			총 보수	1.180%
C-P 클래스	연금저축계좌 가입자	한국금융투자협회 펀드코드		C9726
		최초 설정일		미설정
		수수료	선취판매수수료	해당사항 없음
			환매수수료	해당사항 없음
		투자 신탁 보수 (연간)	집합투자업자보수	0.850%
			판매회사보수	0.850%
			신탁회사보수	0.060%
			일반사무관리회사보수	0.015%
			총 보수	1.775%
C-Pe 클래스	인터넷 등 전자금융거래의 방법으로 가입하는 연금저축계좌 가입자	한국금융투자협회 펀드코드		C9727
		최초 설정일		미설정
		수수료	선취판매수수료	해당사항 없음
			환매수수료	해당사항 없음
		투자 신탁 보수 (연간)	집합투자업자보수	0.850%
			판매회사보수	0.425%
			신탁회사보수	0.060%
			일반사무관리회사보수	0.015%
			총 보수	1.350%
C-퇴직 클래스	근로자퇴직급여보장 법에 의한 퇴직연금 가입자 및 퇴직연금 사업자	한국금융투자협회 펀드코드		C9728
		최초 설정일		미설정
		수수료	선취판매수수료	해당사항 없음
			환매수수료	해당사항 없음
		투자 신탁 보수 (연간)	집합투자업자보수	0.850%
			판매회사보수	0.800%
			신탁회사보수	0.060%
			일반사무관리회사보수	0.015%
			총 보수	1.725%

C-퇴직e 클래스	인터넷 등 전자금융거래의 방법으로 가입하는 근로자퇴직급여보장 법에 의한 퇴직연금 가입자 및 퇴직연금 사업자	한국금융투자협회 펀드코드		C9729
		최초 설정일		2019.03.14
		수수료	선취판매수수료	해당사항 없음
			환매수수료	해당사항 없음
		투자 신탁 보수 (연간)	집합투자업자보수	0.850%
			판매회사보수	0.400%
			신탁회사보수	0.060%
			일반사무관리회사보수	0.015%
총 보수			1.325%	

※ 선취판매수수료율 및 후취판매수수료율은 상기 범위 내에서 판매회사 별로 차등 적용할 수 있습니다. 차등적용의 내용은 금융투자협회, 판매회사 및 집합투자업자의 홈페이지를 통해서 확인할 수 있습니다.

다. 모자형 구조: 이 투자신탁은 법 제233조에 의거한 모자형 투자신탁으로써 이 투자신탁이 투자하는 모투자신탁 내의 다른 자 또는 모투자신탁은 아래와 같습니다.

모투자신탁 \ 자투자신탁	KB 통중국 그로스 증권 자투자신탁(주식)
KB 통중국 그로스 증권 모투자신탁(주식)	신탁재산의 90%이상 모투자신탁에 투자. 단, KB 중국본토 A주 증권 모투자신탁(주식) 및 KB 통중국 4차산업 증권 모투자신탁(주식)에의 투자의 합은 신탁재산의 40%이하 투자
KB 중국본토 A주 증권 모투자신탁(주식)	
KB 통중국 4차산업 증권 모투자신탁(주식)	

▣ 이 투자신탁이 투자하는 모투자신탁에 관한 사항

모투자신탁 명칭		주요투자대상 및 전략
KB 통중국 그로스 증권 모투자신탁(주식)	주요투자대상	중국관련 해외주식 60%이상, 채권 및 어음 40%이하
	투자목적	해외위탁운용회사인 GAM Hong Kong Limited에 중국관련 해외주식의 운용을 위탁하며, 중국관련 해외주식(홍콩, 중국본토 주식 등)에 신탁재산의 대부분을 투자함으로써 중국 주식시장 상승에 따른 수익을 추구
	주요투자전략 및 위험관리	1) 중국 및 중국관련 해외 주식에 신탁재산의 대부분을 투자하여 중국 주식시장 상승에 따른 수익을 추구 2) 주식은 개별 기업의 가치 및 위험 등에 대한 내재적 가치 분석에 의한 운용 전략과 경제 환경 등에 대한 거시 경제 분석에 의한 운용 전략을 병행하여 적극적으로 운용. 3) 운용 전략상 투자 한도 내에서 국내외 채권 등의 다른 증권 및 현금에 투자할 수도 있으며 또한 파생상품을 통하여 탄력적으로 증권의 실질편입비중을 조절 4) 외국통화 표시 중국관련 해외주식 등에 투자함으로써 통화선물 및 선물환거래 등을 이용하여 환율변동 위험을 관리

모투자신탁 명칭		주요투자대상 및 전략
KB 중국본토 A주 증권 모투자신탁 (주식)	주요투자대상	중국본토 A주식 60%이상, 채권 및 어음 40%이하
	투자목적	해외위탁운용회사인 Harvest Global Investments Limited와 Boser Asset Management(International) Co., Ltd.에 중국관련 해외주식의 운용을 위탁하며, 중국 본토 시장(상해 및 심천 증권거래소)에 상장된 A주식에 신탁재산의 대부분을 투자함으로써 중국 본토 주식시장 상승에 따른 수익을 추구
	주요투자전략 및 위험관리	1) 중국 본토 시장(상해 및 심천 증권거래소)에 상장된 A주식에 신탁재산의 대부분을 투자하고 유동성 등을 고려하여 홍콩에 상장된 중국 본토 A주식 관련 ETF 등에 선별 투자하여 중국 본토 관련 주식시장 상승에 따른 수익을 추구 2) 주식은 개별 기업의 가치 및 위험 등에 대한 내재적 가치 분석에 의한 운용 전략과 경제 환경 등에 대한 거시 경제 분석에 의한 운용 전략을 병행하여 적극적으로 운용 3) 운용 전략상 투자 한도 내에서 국내외 채권 등의 다른 증권 및 현금에 투자할 수도 있으며 또한 파생상품을 통하여 탄력적으로 증권의 실질편입비중을 조절 4) 외국통화 표시 중국관련 해외주식 등에 투자함으로써 통화선물 및 선물환거래 등을 이용하여 환율변동 위험을 관리

모투자신탁 명칭		주요 투자 대상 및 전략
KB 통중국 4차산업 증권 모투자신탁(주식)	주요투자대상	해외주식 70%이상, 채권 30%미만, 어음 30%미만 등
	투자목적	4차 산업혁명을 주도하는 중국의 우량기업 및 혁신기업 등의 주식에 주로 투자하여 투자대상 자산의 가치 상승 등에 따른 수익을 추구. 외화표시 자산에의 투자로 인해 발생하는 환위험을 관리하기 위하여 통화 관련 파생상품을 활용하여 환헤지 전략을 실시할 계획임
	주요투자전략 및 위험관리	(1) 4차 산업혁명을 주도하는 중국의 우량기업 및 혁신기업 등에 주로 투자 ① 주식 포트폴리오는 AI(인공지능), 빅데이터(Big Data), 로봇 및 공장 자동화, 모바일(Mobile), 반도체 등의 중국 4차 산업혁명 관련 기업을 아래와 같이 선별하여 구성 ② 중국본토 증권시장에 상장된 주식에의 투자는 후강통(Shanghai-Hongkong Stock Connect), 선강통(Shenzhen-Hongkong Stock Connect)(이하 후강통 및 선강통을 통칭하여 “차이나 커넥트”라고 한다) 등 중국 자본시장 개방 제도를 활용하여 투자할 계획임 (2) 중국본토 증권시장에 상장된 주식에의 투자는 후강통, 선강통, QFII 등 중국 자본시장 개방 제도를 활용하여 투자할 계획임 (3) 중국 위안화 및 홍콩 달러 표시 자산 등 외화 표시 자산에 투자함에 따라 발생하는 환율변동 위험을 관리하기 위하여 노출된 외화 표시 자산의 최소 80%에서 최대 100% 수준의 범위에서 효율성 등을 고려하여 원/위안, 원/홍콩달러 또는 원/달러 등 통화 관련 파생상품을 활용하여 환헤지 전략을 실행할 계획임

7. 집합투자기구의 투자목적

이 투자신탁은 중국관련 해외주식에 주로 투자하는 모투자신탁의 집합투자증권을 법에서 정하는 주된 투자대상으로 하는 투자신탁으로 **중국관련 주식시장의 상승에 따른 수익을 추구**합니다. 그러나, 이 투자신탁의 투자목적이 반드시 달성된다는 보장은 없으며, 이 투자신탁과 관련된 어떠한 당사자도 투자원금의 보장 또는 투자목적의 달성을 보장하지 아니합니다.

8. 집합투자기구의 투자대상

가. 투자대상

▣ KB 통중국 그로스 증권 자투자신탁(주식)의 투자대상

투자대상		투자비율	투자대상 내역
①	KB 통중국 그로스 증권 모투자신탁(주식)	90%이상 ^{주)}	신탁계약서 제2조 제9호에 의한 모투자신탁의 집합투자증권
	KB 중국본토 A주 증권 모투자신탁(주식)	40%이하	
	KB 통중국 4차산업 증권 모투자신탁(주식)		
②	유동성자산 등	10%이하	- 단기대출(30일 이내의 금융기관간 단기자금거래에 의한 자금공여를 말한다) - 금융기관에의 예치(만기 1년 이내인 상품에 한한다) - 외국에서의 금융기관에의 예치(만기 1년 이내인 예금에 한함) 또는 단기대출(콜론에 한함)로 운용하는 것
③	법 시행령 제268조 제4항의 규정에 의한 신탁업자 고유재산과의 거래		
④	환율변동으로 인한 신탁재산의 위험을 방지하기 위한 통화선물 및 선물환거래		
※ 다음의 경우에는 위의 ①~②의 투자비율을 적용하지 아니함. 다만, 라 및 마의 경우에는 투자비율 적용예외기간을 15일 이내로 합니다. 가. 투자신탁 최초설정일로부터 1월간 나. 투자신탁 회계기간 종료일 이전 1월간 다. 투자신탁 계약기간 종료일 이전 1월간 라. 3영업일 동안 누적하여 추가설정 또는 해지청구가 투자신탁 자산총액의 10%를 초과하는 경우 마. 투자신탁재산인 투자증권 등의 가격변동으로 ①~②를 위반하게 되는 경우 바. 투자신탁 변경일(2018년 05월 16일) 이전 1월간 및 이후 1월간			

주) 모투자신탁이 해외상장주식에 투자한 비율에 이 투자신탁의 모투자신탁 투자비율을 곱하여 계산된 매일의 실질 해외상장주식 보유비율이 자산총액의 60%이상인 되도록 투자함

▣ KB 통중국 그로스 증권 모투자신탁(주식)의 투자대상

투자대상		투자비율	투자대상 내역
①	중국관련 해외주식	60%이상	자본시장과 금융투자업에 관한 법률(이하 “법”이라 한다) 제4조 제4항의 규정에 의한 지분증권 및 법 제4조 제8항의 규정에 의한 증권예탁증권 중 지분증권과 관련된 증권예탁증권(법 제9조 제15항 제3호의 주권상장법인인 이 발행한 것 및 증권시장에 기업공개를 위하여 발행한 공모주 등에 한한다) 중 중국 및 중국관련 국가의 증권거래소에서 거래되는 외국통화로 표시된 증권

②	채권	40%이하	법 제4조 제3항의 규정에 의한 국채증권, 지방채증권, 특수채증권(법률에 의하여 직접 설립된 법인이 발행한 채권을 말한다), 사채권(취득시 신용평가등급이 BBB-이상이어야 하며 주식관련사채권, 사모사채권 및 자산유동화에관한법률에 의한 자산유동화계획에 따라 발행하는 사채 및 주택저당채권유동화회사법 또는 한국주택금융공사법에 따라 발행되는 주택저당채권담보부채권 또는 주택저당증권은 제외한다)
③	어음	40%이하	기업어음증권(기업이 사업에 필요한 자금을 조달하기 위해 발행하는 약속어음으로 법 시행령 제4조에서 정하는 요건을 갖춘 것), 기업어음증권을 제외한 어음 및 양도성예금증서(양도성예금증서를 제외하고는 취득시 신용평가등급이 A3-이상이어야 한다)
④	집합투자증권 등	5%이하	법 제110조에 의하여 신탁회사가 발행한 수익증권, 법 제9조 제21항의 규정에 의한 집합투자증권(외국법령에 의하여 발행된 증권을 포함한다)
	상장지수집합투자기구 집합투자증권	30%이하	
	외국법령에 따라 발행된 집합투자증권	20% 이하	
⑤	주식·채권 및 통화 관련 장내파생상품	(위험평가액 기준) 10% 이하	법 제5조 제1항 및 제2항의 규정에 의한 주식·채권 및 통화 관련 장내파생상품(다만, 통화관련 장내파생상품의 경우 위험회피목적을 위한 거래에 한한다. 이하 “장내파생상품” 이라 한다)
⑥	주식·채권 및 통화 관련 장외파생상품		법 제5조 제1항 및 제3항의 규정에 의한 주식·채권 및 통화 관련 장외파생상품(다만, 통화관련 장외파생상품의 경우 위험회피목적을 위한 거래에 한한다. 이하 “장외파생상품” 이라 한다)
⑦	법 시행령 제268조 제4항의 규정에 의한 신탁업자 고유재산과의 거래 및 신탁계약서 제4조의4에 의해 지정된 해외보관대리인 고유재산과의 거래		
※ 집합투자증권의 환매를 원활하게 하고 투자대기자금의 활용을 위해 다음의 방법으로 운용할 수 있습니다.			
1. 단기대출(30일 이내의 금융기관간 단기자금거래에 의한 자금공여를 말한다)			
2. 금융기관에의 예치(만기 1년 이내인 상품에 한한다)			
3. 외국에서의 금융기관에의 예치(만기 1년 이내인 예금에 한함) 또는 단기대출(콜론에 한함)로 운용하는 것			
※ 다음의 경우에는 위의 ①~③의 투자비율을 적용하지 아니함. 다만, 라 및 마의 경우에는 투자비율 적용예외기간을 15일 이내로 합니다.			
가. 투자신탁 최초설정일로부터 3월간			
나. 투자신탁 회계기간 종료일 이전 3월간			
다. 투자신탁 계약기간 종료일 이전 3월간			
라. 3영업일 동안 누적하여 추가설정 또는 해지청구가 투자신탁 자산총액의 10%를 초과하는 경우			
마. 투자신탁재산인 투자증권 등의 가격변동으로 ①~③를 위반하게 되는 경우			

※ 채권 및 어음 등 투자대상 자산의 신용등급이 ② 및 ③에서 정한 신용등급 미만으로 하락한 경우 해당자산을 신용평가등급의 최초하락일로부터 3개월(이하 “처분기간”이라 한다) 이내 처분하는 등 투자자보호를 위한 적절한 조치를 취하여야 합니다. 다만, 처분기간 이내에 해당자산의 처분이 어려운 경우에는 신탁업자와 협의하여 처분기간 연장 등 필요한 조치를 결정하여야 합니다.

▣ KB 중국본토 A주 증권 모투자신탁(주식)의 투자대상

투자대상		투자비율	투자대상 내역
①	중국관련 해외주식 (단, 중국본토 A주식에의 투자는 60% 이상)	60%이상	법 제4조 제4항의 규정에 의한 지분증권 및 법 제4조 제8항의 규정에 의한 증권예탁증권 중 지분증권과 관련된 증권예탁증권(법 제9조 제15항 제3호의 주권상장법인이 발행한 것 및 증권시장에 기업공개를 위하여 발행한 공모주 등에 한한다) 중 중국 및 중국관련 국가의 증권거래소에서 거래되는 외국통화로 표시된 증권
②	채권	40%이하	법 제4조 제3항의 규정에 의한 국채증권, 지방채증권, 특수채증권(법률에 의하여 직접 설립된 법인이 발행한 채권을 말한다), 사채권(취득시 신용평가등급이 BBB-이상이어야 하며 주식관련사채권, 사모사채권 및 자산유동화에관한법률에 의한 자산유동화계획에 따라 발행하는 사채 및 주택저당채권유동화회사법 또는 한국주택금융공사법에 따라 발행되는 주택저당채권담보부채권 또는 주택저당증권은 제외한다)
③	어음	40%이하	기업어음증권(기업이 사업에 필요한 자금을 조달하기 위해 발행하는 약속어음으로 법 시행령 제4조에서 정하는 요건을 갖춘 것), 기업어음증권을 제외한 어음 및 양도성예금증서(양도성예금증서를 제외하고는 취득시 신용평가등급이 A3-이상이어야 한다)
④	집합투자증권 등	20%이하	법 제110조에 의하여 신탁회사가 발행한 수익증권, 법 제9조 제21항의 규정에 의한 집합투자증권(외국법령에 의하여 발행된 증권을 포함한다)
	상장지수집합투자기구 집합투자증권	40%미만	
⑤	주식·채권 및 통화 관련 장내파생상품	(위험평가액 기준) 10% 이하	법 제5조 제1항 및 제2항의 규정에 의한 주식·채권 및 통화 관련 장내파생상품(다만, 통화관련 장내파생상품의 경우 위험회피목적을 위한 거래에 한한다)
⑥	주식·채권 및 통화 관련 장외파생상품		법 제5조 제1항 및 제3항의 규정에 의한 주식·채권 및 통화 관련 장외파생상품(다만, 통화관련 장외파생상품의 경우 위험회피목적을 위한 거래에 한한다)
⑦	증권의 대여	증권의 50%이하	
⑧	증권의 차입	자산총액의 20%이하	
⑨	법 시행령 제268조 제4항의 규정에 의한 신탁업자 고유재산과의 거래 및 신탁계약서 제4조의4에 의해 지정된 해외보관대리인 고유재산과의 거래		
※ 집합투자증권의 환매를 원활하게 하고 투자대기자금의 활용을 위해 다음의 방법으로 운용할 수 있습니다.			
1. 단기대출(30일 이내의 금융기관간 단기자금거래에 의한 자금공여를 말한다)			
2. 금융기관에의 예치(만기 1년 이내인 상품에 한한다)			
3. 외국에서의 금융기관에의 예치(만기 1년 이내인 예금에 한함) 또는 단기대출(콜론에 한함)			

<p>※ 다음의 경우에는 위의 ①~③의 투자비율을 적용하지 아니함. 다만, 라 및 마의 경우에는 투자비율 적용예외기간을 15일 이내로 합니다.</p> <p>가. 투자신탁 최초설정일로부터 3월간</p> <p>나. 투자신탁 회계기간 종료일 이전 3월간</p> <p>다. 투자신탁 계약기간 종료일 이전 3월간</p> <p>라. 3영업일 동안 누적하여 추가설정 또는 해지청구가 투자신탁 자산총액의 10%를 초과하는 경우</p> <p>마. 집합투자재산인 투자증권 등의 가격변동으로 ①~③를 위반하게 되는 경우</p>
<p>※ 채권 및 어음 등 투자대상 자산의 신용등급이 ② 및 ③에서 정한 신용등급 미만으로 하락한 경우 해당자산을 신용평가등급의 최초하락일로부터 3개월(이하 “처분기간”이라 한다) 이내 처분하는 등 투자자보호를 위한 적절한 조치를 취하여야 합니다. 다만, 처분기간 이내에 해당자산의 처분이 어려운 경우에는 신탁업자와 협의하여 처분기간 연장 등 필요한 조치를 결정하여야 합니다.</p>

▣ KB 통중국 4차산업 증권 모투자신탁(주식)의 투자대상

투자대상		투자비율	투자대상 내역
①	해외주식	70%이상	자본시장과 금융투자업에 관한 법률(이하 “법”이라 한다) 제4조 제4항의 규정에 의한 지분증권 및 법 제4조 제8항의 규정에 의한 증권예탁증권 중 지분증권과 관련된 증권예탁증권(법 제9조 제15항 제3호의 주권상장법인이 발행한 것 및 증권시장에 기업공개를 위하여 발행한 공모주등에 한한다)과 같거나 유사한 것으로서 외국통화로 표시된 것
②	채권	30%미만	법 제4조 제3항의 규정에 의한 국채증권, 지방채증권, 특수채증권(법률에 의하여 직접 설립된 법인이 발행한 채권을 말한다), 사채권(취득시 신용평가등급이 A-이상이어야 하며 사모사채권 및 자산유동화에관한법률에 의한 자산유동화계획에 따라 발행되는 사채, 주택저당채권유동화회사법 또는 한국주택금융공사법에 따라 발행되는 주택저당채권담보부채권 또는 주택저당증권을 제외한다) 및 이와 같거나 유사한 것으로서 외국통화로 표시된 것
③	어음	30%미만	기업어음증권(기업이 사업에 필요한 자금을 조달하기 위해 발행하는 약속어음으로 법 시행령 제4조에서 정하는 요건을 갖춘 것), 기업어음증권을 제외한 어음 및 양도성 예금증서(양도성예금증서를 제외하고는 취득시 신용평가등급이 A2-이상이어야 한다) 및 이와 같거나 유사한 것으로서 외국통화로 표시된 것
④	자산유동화증권	30%미만	자산유동화에관한법률에 의한 자산유동화계획에 따라 발행되는 사채, 주택저당채권유동화회사법 또는 한국주택금융공사법에 따라 발행되는 주택저당채권담보부채권 또는 주택저당증권 및 이와 같거나 유사한 것으로서 외국통화로 표시된 것
⑤	집합투자증권 등	30%미만	법 제110조에 의하여 신탁회사가 발행한 수익증권, 법 제

			9조 제21항의 규정에 의한 집합투자증권 및 이와 같거나 유사한 것으로서 외국통화로 표시된 것
⑥	증권의 대여	증권총액의 50%이하	
⑦	환매조건부의 매도	증권총액의 50%이하	
⑧	증권의 차입	자산총액의 20%이하	
⑨	파생상품	10% 이하 (위험평가액 기준)	법 제5조 제1항 내지 제3항의 규정에 의한 파생상품
⑩	법 시행령 제268조 제4항의 규정에 의한 신탁업자 고유재산과의 거래 및 신탁계약서 제4조의2에 의해 지정된 해외보관대리인 고유재산과의 거래		

※ 집합투자증권의 환매를 원활하게 하고 투자대기자금의 활용을 위해 다음의 방법으로 운용할 수 있습니다.

1. 단기대출(30일 이내의 금융기관간 단기자금거래에 의한 자금공여를 말한다)
2. 금융기관에의 예치(만기 1년 이내인 상품에 한한다)
3. 외국에서의 금융기관에의 예치(만기 1년 이내인 예금에 한함) 또는 단기대출(콜론에 한함)로 운용하는 것

※ 다음의 경우에는 위의 ①~⑤의 투자비율을 적용하지 아니합니다. 다만, 라 및 마의 경우에는 투자비율 적용예외기간을 15일 이내로 합니다.

- 가. 투자신탁 최초설정일로부터 1월간
- 나. 투자신탁 회계기간 종료일 이전 1월간
- 다. 투자신탁 계약기간 종료일 이전 1월간
- 라. 3영업일 동안 누적하여 추가설정 또는 해지청구가 각각 투자신탁 자산총액의 10%를 초과하는 경우
- 마. 집합투자재산인 증권 등의 가격변동으로 ①~⑤를 위반하게 되는 경우

※다음 각 호의 어느 하나에 해당하는 사유로 불가피하게 ⑥~⑨ 및 신탁계약서 제19조 제2호 내지 제7호에 따른 투자한도를 초과하게 되는 경우에는 초과일로부터 3개월까지(부도 등으로 처분이 불가능하거나 집합투자재산에 현저한 손실을 초래하지 아니하고는 처분이 불가능한 투자대상자산은 그 처분이 가능한 시기까지)는 그 투자한도에 적합한 것으로 봅니다.

1. 투자신탁재산에 속하는 투자대상자산의 가격 변동
2. 투자신탁의 일부해지
3. 담보권의 실행 등 권리행사
4. 투자신탁재산에 속하는 증권을 발행한 법인의 합병 또는 분할합병
5. 그 밖에 투자대상자산의 추가 취득 없이 투자한도를 초과하게 된 경우

※ 채권 및 어음 등 투자대상 자산의 신용등급이 ② 및 ③에서 정한 신용등급 미만으로 하락한 경우 해당자산을 신용평가등급의 최초하락일로부터 3개월(이하 “처분기간”이라 한다) 이내 처분하는 등 투자자 보호를 위한 적절한 조치를 취하여야 합니다. 다만, 처분기간 이내에 해당자산의 처분이 어려운 경우에는 신탁업자와 협의하여 처분기간 연장 등 필요한 조치를 결정하여야 합니다.

나. 투자제한

▣ KB 통중국 그로스 증권 자투자신탁(주식)의 투자제한

구분	내용	적용예외
단기대출	이 투자신탁 자산총액의 10%를 초과하여 법 시행령 제84조에서 정하는 집합투자업자의 이해관계인에게 단기대출 및 환매조건부매수의 방법으로 운용하는 행위. 다만, 집합투자업자의 대주주나 계열회사인 이해관계인과는 이와 같은 방법으로 운용할 수 없습니다.	

▣ 모투자신탁의 투자제한

구분	내용	적용예외
단기대출	이 투자신탁 자산총액의 10%를 초과하여 법 시행령 제84조에서 정하는 집합투자업자의 이해관계인에게 단기대출 및 환매조건부매수의 방법으로 운용하는 행위. 다만, 집합투자업자의 대주주나 계열회사인 이해관계인과는 이와 같은 방법으로 운용할 수 없습니다.	
동일종목 투자	자산총액의 10%를 초과하여 동일종목의 투자증권에 투자할 수 없습니다. 다만, 다음 ①~③의 경우는 예외로 합니다.	최초설정일로부터 1개월간
	①국채증권, 한국은행통화안정증권 및 국가나 지방자치단체가 원금의 상환을 보증한 채권에 투자신탁 자산총액의 40%까지 투자하는 경우	
	②지방채증권, 특수채증권(①의 것은 제외한다), 직접 법률에 따라 설립된 법인이 발행한 어음(기업어음증권 및 법 시행령 제79조 제2항 제5호 각 목의 금융기관이 할인·매매·중개 또는 인수한 어음만 해당한다), 법 시행령 제79조 제2항 제5호 가 목부터 사 목까지의 금융기관이 발행한 어음 또는 양도성예금증서와, 같은 호 가 목·마 목부터 사 목까지의 금융기관이 발행한 채권, 법 시행령 제79조 제2항 제5호 가 목부터 사 목까지의 금융기관이 지급을 보증한 채권(모집의 방법으로 발행한 채권만 해당한다) 또는 어음, 경제협력개발기구에 가입되어 있는 국가나 법 시행규칙 제10조의2에서 정하는 국가(중화인민공화국)이 발행한 채권, 자산유동화에관한법률 제31조에 따른 사채 중 후순위사채권, 주택저당채권유동화회사법 또는 한국주택금융공사법에 따른 주택저당채권담보부채권 또는 주택저당증권(주택저당채권유동화회사법에 따른 주택저당채권유동화회사, 한국주택금융공사법에 따른 한국주택금융공사 또는 법 시행령 제79조 제2항 제5호 가 목부터 사 목까지의 금융기관이 지급을 보증한 주택저당증권을 말한다), 법 시행령 제79조 제2항 제5호 가 목부터 사 목까지의 규정에 따른 금융기관에 금전을 대여하거나 예치·예탁하여 취득한 채권, 상장지수집합투자기구(투자자 보호 등을 고려하여 금융위원회가 정하여 고시하는 상장지수집합투자기구에 한정한다)의 집합투자증권에 투자신탁 자산총액의 30%까지 투자하는 경우	
	③동일법인 등이 발행한 지분증권(그 법인 등이 발행한 지분증권과 관련된 증권예탁증권을 포함한다. 이하 이 조에서 같다)의 시가총액이 100분의 10을 초과하는 경우에 그 시가총액 비중까지 투자하는 경우. 이 경우 시가총액비중은 거래소가 개설하는 증권시장 또는 해외 증권시장 별로 매일의 그 지분증권의 최종시가의 총액을 그 시장에서 거래되는 모든 종목의 최종시가의 총액을 합한 금액으로 나눈 비율을 1개월간 평균한 비율로 계산하며, 매월 말일을 기준으로 산정하여 그 다음 1개월간 적용한다.	
파생상품 투자	장내파생상품 매매에 따른 위험평가가액이 이 투자신탁의 자산총액에서 부채총액을 뺀 가액의 100%를 초과하여 투자하는 행위	최초설정일로부터 1개월간

	장외파생상품 매매와 관련하여 기초자산 중 동일법인 등이 발행한 증권의 가격변동으로 인한 위험평가액이 이 투자신탁 자산총액의 10%를 초과하여 투자하는 행위	
	같은 거래상대방과의 장외파생상품 매매에 따른 거래상대방 위험평가액이 이 투자신탁 자산총액의 10%를 초과하여 투자하는 행위	
	법 시행령 제80조 제5항에서 정하는 적격 요건을 갖추지 못한 자와 장외파생상품을 매매하는 행위	
동일회사 및 계열회사가 발행한 주식에의 투자	이 투자신탁 자산총액으로 동일법인 등이 발행한 지분증권총수의 10%를 초과하여 투자하는 행위	
	법 시행령 제86조에서 정하는 한도를 초과하여 집합투자업자의 계열회사가 발행한 증권을 취득하는 행위	
후순위채권 투자	투자신탁재산을 그 발행인이 파산하는 때에 다른 채무를 우선 변제하고 잔여재산이 있는 경우에 한하여 그 채무를 상환한다는 조건이 있는 후순위채권에 투자하는 행위	
투자한도 적용의 유예	투자신탁재산으로 보유하고 있는 증권 등 자산의 가격변동, 투자신탁의 일부해지 등의 사유로 인하여 불가피하게 투자한도를 초과하게 된 경우에는 초과일부터 3월 이내에 그 투자한도에 적합하도록 하여야 합니다. 다만, 부도 등으로 처분이 불가능하거나 집합투자재산에 현저한 손실을 초래하지 아니하고는 처분이 불가능한 투자대상자산은 그 처분이 가능한 시기까지 이를 그 투자한도에 적합한 것으로 봅니다.	

9. 집합투자기구의 투자전략, 투자방침 및 수익구조: 모투자신탁의 내용을 포함하여 작성하였습니다.

가. 투자전략 및 위험관리

- (1) **투자전략:** 이 투자신탁은 집합투자자산의 90%이상을 중국관련 해외주식에 주로 투자하는 모투자신탁에 투자하되, KB 통중국 그로스 증권 모투자신탁(주식)에 주로 투자하고 신탁재산의 40% 이내에서 KB 중국본토 A주 증권 모투자신탁(주식) 및 KB 통중국 4차산업 증권 모투자신탁(주식)에도 병행 투자할 계획입니다.

※ 비교지수: MSCI China Index*90%+코스피(KRW)*10%

▪ 정의

- **MSCI China Index:** MSCI(Morgan Stanley Capital International)가 작성하여 발표하는 중국관련 주가지수로 중국 및 홍콩의 선별된 우량주 위주로 구성하여 지수화 것임

- **선정사유:** 이 투자신탁은 중국관련 해외 주식(주로 홍콩 및 중국 시장)을 주된 투자 대상으로 하기 때문에 상기 지수를 비교지수로 선정했으며, 투자신탁의 유동성관리를 위해 유동비율을 10%로 책정하였음

※ 비교지수는 집합투자업자의 판단에 따라 변경될 수 있으며 변경시에는 법 제89조 제2항에 따라 집합투자업자(www.kbam.co.kr), 판매회사 및 한국금융투자협회(www.kofia.or.kr)의 인터넷홈페이지와 집합투자업자, 판매회사의 본·지점 및 영업소에 게시하고 전자우편을 통하여 투자자에게 통보할 예정임

- 모투자신탁의 투자전략은 아래와 같습니다.

KB 통중국 그로스 증권 모투자신탁(주식) 투자전략
1) 중국 및 중국관련 해외 주식에 신탁재산의 대부분을 투자하여 중국 주식시장 상승에 따른 수익을

추구합니다. (주로 홍콩상장 중국관련 주식에 투자)

- 2) 주식은 개별 기업의 가치 및 위험 등에 대한 내재적 가치 분석에 의한 운용 전략과 경제 환경 등에 대한 거시 경제 분석에 의한 운용 전략을 병행하여 적극적으로 운용합니다. 그러나 이러한 적극적인 운용은 높은 매매 비용을 발생시킬 수 있습니다.
- 3) 운용 전략상 투자 한도 내에서 국내외 채권 등의 다른 증권 및 현금에 투자할 수도 있으며 또한 파생상품을 통하여 탄력적으로 증권의 실질편입비중을 조절할 수 있습니다.

<주된 운용 대상>

투자 시장	구분	비고
홍콩	H주	중국 기업 중에서 홍콩시장에 상장하여 거래할 수 있는 중국의 우량 국영기업 주식들
	레드 칩	중국 국영기업, 지방 정부가 소유하고 있는 기업들 중에서 홍콩에서 등록하고 홍콩에서 거래되는 주식들
	차이나 플레이어	홍콩에 상장된 일반 기업 중에서 중국 관련 사업을 상당부분 영위하는 기업
중국 본토	상해/심천 A주	상해와 심천의 증권거래소에 상장된 내국인 전용 주식 (외국인 투자한도 5%, 별도의 라이선스를 받은 외국인은 일정 한도 내에서 거래 가능)
	상해/심천 B주	외국인 전용 시장
기타	대만, 싱가포르 등 범 중화권 중국 관련 주식들 (뉴욕/런던 거래소에 상장된 주식 포함)	

※ 비교지수: MSCI China Index*90%+콜(KRW)*10%

KB 중국본토 A주 증권 모투자신탁(주식) 투자전략

(1) 투자전략: 집합투자재산의 대부분을 중국본토 시장(상해 및 심천 증권거래소)에 상장된 A주식에 투자하여 중국본토 시장에 대한 투자기회를 제공합니다.

1) 중국정부로부터 QFII(외국인투자자격자격증[Qualified Foreign Institutional Investor])를 취득한 상태이며, 집합투자재산의 규모에 따라 중국본토 A주 시장에 상장된 현물 주식(상장예정 공모주 포함)에 직접 투자하여 주식의 가격상승에 따른 자본이익 극대화를 추구합니다.

2) 중국본토 시장을 가장 잘 아는 복수의 중국 현지 전문운용사가 위탁운용하는 멀티매니저 투자신탁으로 다양한 투자기회가 있는 중국본토 시장을 분산된 시각에서 접근할 수 있으며 운용의 효율성 및 수익률 극대화를 추구합니다.

3) 중국본토 시장의 특성에 맞게 하향식(Top-down)투자 분석과 상향식(Bottom-up)투자 분석을 병행하는 운용전략 수행으로 최적화된 투자전략을 수립하여 포트폴리오를 구성합니다.

※ 중국주식시장의 변동성 및 투자신탁의 유동성을 감안하여 홍콩에 상장되어있는 중국본토 A주식 관련 상장지수투자신탁 집합투자증권 등에 선별 투자하여 추가수익을 추구합니다.

4) 주식은 개별 기업의 가치 및 위험 등에 대한 내재적 가치 분석에 의한 운용 전략과 경제 환경 등에 대한 거시 경제 분석에 의한 운용 전략을 병행하여 적극적으로 운용합니다. 그러나 이러한 적극적인 운용은 높은 매매 비용을 발생시킬 수 있습니다.

5) 운용 전략상 투자 한도 내에서 국내외 채권 및 유동성 자산에 투자할 수도 있으며 또한 파

생상품을 통하여 탄력적으로 증권의 실질편입비중을 조절할 수 있습니다.

<중국 주식시장 개요>

- 중국 주식시장은 크게 홍콩시장과 중국 본토시장으로 구분
- 중국 본토시장에는 홍콩에 상장되지 않았지만 성장성이 높은 기업들이 많이 있어 다양한 투자 기회를 제공함. 대부분의 국내 중국 펀드는 홍콩시장과 일부 중국본토 B시장에 투자하고 있으며 중국본토 A주식은 QFII(적격외국기관투자자) 인가를 받은 기관에 한함

거래소	정의	투자자		거래화폐	종목 수	시가 총액 (십억\$)	가격 제한폭
		내국인	외국인				
중국 본토 시장	상해 A	가능	QFII only	위안화	874	2,754	+, - 10%
	심천 A				1,155	1,274	
	상해 B		가능	미 달러	53	14	
	심천 B			홍콩 달러	53	19	
홍콩 시장	홍콩 시장	QDII (적격 역내기관 투자자)only	가능	홍콩 달러	1,420	2,730	없음
	레드칩				102	556	
	H주				163	661	

* 2011년 1월 31일 기준

<중국 A주식>

※ 중국 증권거래소의 A주식 시장에 상장된 주식으로 상해 및 심천증권거래소에 각각 A주식 시장이 개설되어 있습니다. 중국 A주식 시장에 대한 투자는 중국내국인 투자자 및 외국인 가운데 중국 금융당국의 승인을 얻은 QFII(Qualified Foreign Institutional Investors) 투자자만 투자가 가능하나 중국 정부 정책에 따라 변경될 수 있습니다.

<QFII(Qualified Foreign Institutional Investors)>

※ 중국 중앙은행인 인민은행과 증권감독기관인 CSRC(중국증권감독관리위원회)가 2002년에 제정한 제도로 중국금융당국으로부터 중국 A주식 시장에 투자할 수 있는 적격외국인기관투자자가 자격을 얻고 SAFE(중국외환관리국)으로부터 중국 A주식 시장에 투자할 수 있는 투자한도(Quota)를 부여받게 됩니다.

<QFII제도에 따른 중국금융당국의 A주식 투자 관련 외환거래 및 투자제한 규정>

※ 중국으로 투자하기 위해 송금한 자금이 최초로 미화 2천만 달러를 초과한 시점부터 중국 A주 시장에 투자 가능합니다. SAFE(중국외환관리국)는 적격외국인기관투자자(QFII) 투자자금에 대해 다수의 제한을 두고 있습니다.

※ 중국외환당국 SAFE(중국외환관리국)에 따르면, QFII 투자자금에 대한 다수의 제한을 두고 있습니다. 예를 들어, 중국외환당국은 적격외국인기관투자자(QFII) 투자자금에 대하여 중국에 송금된 자금이 투자한도를 모두 채운 시점(투자한도 승인일로부터 6개월내 투자한도를 채우지 못한 경우 투자한도 승인일로부터 6개월이 되는 시점)으로부터 3개월 동안 투자자금 회수를 제한하고 있습니다. 또한, 투자자금 회수제한기간 이후에도 투자자금의 중국에서의 입출금 흐름을 제한하고 있습니다. 따라서 투자한도 승인일(2011.01.06)로부터 최대 9개월 동안은 중국 본토 밖으로 송금행위가 제한될 수 있으며, 이로 인해 해당기간 동안 환매 청구를 할 경우 자금인출이 지연되거나 불가능 할 수 있습니다.

※ 해외로의 송금이 주 1회로 제한되며, 월간 송금할 수 있는 총액이 제한되므로 월간 송금한도를 초과하는 환매가 발생할 경우 환매대금 지급이 지연될 수 있으며 익월에도 한도가 초과할 경우 송금 한도액을 충족하는 날까지 환매대금지급이 지연될 수 있습니다. 이 경우 환매기준가격 적용일

이후 환매대금 지급일까지 환매대금의 변동은 없습니다.

※ 중국 금융당국에 의한 외환관리규정의 변경이나 외화환전 지연 또는 송금지연, 국제 금융 시장의 환경변화, 일시에 대량환매요청 등의 사유로 환매금액의 지급이 연기될 가능성이 있습니다. 또한 기타 특별한 사유로 인해 환매가 연기될 수 있습니다.

※ 비교지수: CSI300지수*90%+ 콜(KRW)*10%

▪ 정의

- CSI300지수: 중국의 상해와 심천 주식거래소에 상장되어 있는 300종목의 주식으로 구성된 시가총액 가중평균 주가지수. 중국의 중증지수유한공사(中證指數有限公司[China Securities Index Co.,LTD])에 의해 2005년 04월 08일에 만들어졌으며, 2004년 12월 31일 기준으로 지수가 1,000pt부터 시작되어 계산됨

▪ 선정사유: CSI300지수는 이 투자신탁이 주로 투자하는 중국본토 A주 시장(상해 및 심천증권거래소)에서 거래되는 A주 모두를 대상으로 하고 있어 CSI300지수를 80%, 투자신탁의 유동성관리를 위해 유동비율을 20%로 비교지수를 책정하였음

※ 비교지수는 집합투자업자의 판단에 따라 변경될 수 있으며 변경시에는 법 제89조 제2항에 따라 집합투자업자(www.kbam.co.kr), 판매회사 및 한국금융투자협회(www.kofia.or.kr)의 인터넷홈페이지와 집합투자업자, 판매회사의 본·지점 및 영업소에 게시하고 전자우편을 통하여 투자자에게 통보할 예정임

※ CSI300지수는 중증지수유한공사의 인터넷 홈페이지(www.csindex.com.cn)등을 통하여 자세한 산출방식, 구성종목, 현재 가격 및 과거시세 흐름을 확인하실 수 있습니다.

KB 통중국 4차산업 증권 모투자신탁(주식) 투자전략

1) 투자전략: 이 투자신탁은 4차 산업혁명을 주도하는 중국의 우량기업 및 혁신기업 등에 주로 투자합니다.

① 주식 포트폴리오는 AI(인공지능), 빅데이터(Big Data), 로봇 및 공장 자동화, 모바일(Mobile), 반도체 등의 중국 4차 산업혁명 관련 기업을 아래와 같이 선별하여 구성합니다.

- 양적 성장지표(매출, 순이익 및 영업이익 성장률 등)와 질적 성장지표(ROE, 부채비율 등) 등을 종합적으로 고려하는 계량기법을 활용하여 1차 투자 후보군을 결정합니다.
- 이후 산업별 전망 및 산업 트렌드 변화, 기업별 제품 분석 및 성장 전망 등의 정성적 요소를 감안하여 최종 포트폴리오를 구축할 계획입니다.

② 이 투자신탁은 홍콩 및 중국 본토의 증권시장에 상장된 주식에 주로 투자하며, 미국, 대만 및 싱가포르 등 해외 증권시장에 상장된 중국관련 주식(중국 기업 또는 중국을 주된 사업대상으로 하는 기업의 주식 등) 등에도 일부 병행 투자할 수 있습니다.

2) 중국본토 증권시장에 상장된 주식에의 투자는 후강통(Shanghai-Hongkong Stock Connect), 선강통(Shenzhen-Hongkong Stock Connect)(이하 후강통 및 선강통을 통칭하여 “차이나 커넥트”라고 한다) 등 중국 자본시장 개방 제도를 활용하여 투자할 계획입니다. 그러나 투자기간 중 중국당국으로부터 적격외국인투자자 등의 자격을 제한 받거나, 규정 위반 또는 제도 자체의 변경에 따른 투자 제한을 받을 수 있습니다. 또한 후강통, 선강통 등 중국 자본시장 개방 제도 관련 규정의 해석이 중국당국의 재량으로 변경 될 수 있으며, 이 경우 투자대상 거래소 및 종목이 변경(확대 또는 축소)될 수 있습니다.

3) 이 투자신탁은 중국 위안화 및 홍콩 달러 표시 자산 등 외화 표시 자산에 투자함에 따라 발생하는 환율변동 위험을 관리하기 위하여 노출된 외화 표시 자산의 최소 80%에서 최대 100% 수준의 범위에서 효율성 등을 고려하여 원/위안, 원/홍콩달러 또는 원/달러 등 통화 관련 파생상품을 활용하

여 환헤지 전략을 실행할 계획입니다.

- 4) 주식 이외의 자산은 국내 국공채, 단기우량채권 및 유동성 자산 등에 투자하여 이자 수익을 추구할 수 있습니다.

※ 비교지수: MSCI China Index*90%+콜(KRW)*10%

【 중국 자본시장 개방 제도 관련 규정 및 투자위험 】

※ 차이나 커넥트

☞ 차이나 커넥트 제도는 중국 상해 및 심천 증권거래소와 홍콩 증권거래소의 상호 접근 프로그램으로 홍콩과 중국본토 투자자들이 상대 증권거래소 주식을 현지 시장에서 거래 및 결제할 수 있는 제도로, 2014년 11월 17일부터 시행되었습니다. 본 제도는 홍콩 및 해외 투자자들이 일정한도 이내에서 홍콩 현지 증권회사를 통해 상해 시장(심천 시장)에 투자하는 후구통(선구통)과 중국본토 시장 투자자들이 일정한도 이내에서 본토 증권회사를 통해 홍콩 시장에 투자하는 강구통으로 구성되어 있습니다.

☞ 중국본토 시장에 투자하기 위한 후구통 및 선구통 제도는 거래시간, 결제방식, 공휴일, 거래단위 등 주문관련 규정은 원칙적으로 현지 시장의 거래방식과 규칙을 따르나, 투자대상 종목, 총투자한도 및 일일투자한도 등의 제한을 두고 있습니다.

☞ 후구통 제도에 따라 현재 투자가 가능한 종목은 상해증권거래소(SSE)의 'SSE 180' 지수와 'SSE 380' 지수의 구성종목, 상해 A주 시장 및 홍콩 H주 시장에 동시 상장된 종목 등으로 한정되며, 선구통은 심천 증권거래소(SZSE)에 상장된 'SZSE Component Index'와 'SZSE Small/Mid Cap Innovation Index'를 구성하는 종목 중 시장 자본금이 60억 위안화 이상인 종목과 심천 A주 시장 및 홍콩 H주 시장에 동시 상장된 종목 등으로 한정됩니다. 따라서 이 제도에 의해 투자가 제한되는 종목은 투자할 수 없습니다.

※ 상기 내용은 관련 제도 시행 시점 현재에 파악된 내용을 기준으로 한 것으로, 향후 이 제도가 변경될 경우에는 투자대상 종목, 한도, 방식, 세제사항 등은 예고없이 변경될 수 있고, 이 제도가 폐지될 경우에는 중국본토 A주에의 투자가 불가능하게 될 수 있으며, 이로 인해 이 투자신탁의 투자목적 을 달성할 수 없게 될 수 있습니다.

※ 투자하는 증권시장 당국에 의한 외환관리규정의 변경이나 외화환전 지연 또는 송금지연, 국제 금융 시장의 환경변화, 일시 대량환매요청 등의 사유로 환매금액의 지급이 연기될 가능성이 있습니다. 또한 투자종목의 거래정지 및 장기간의 휴장 등 기타 특별한 사유로 인해 환매대금 지급 또는 상환금 지급 이 연기될 수 있습니다.

- 2) **환위험 관리전략:** 이 투자신탁은 환헤지를 실시하지 않고 모투자신탁에서 외화자산 투자에 따른 환위험을 관리하기 위하여 환헤지를 수행합니다. 모투자신탁의 환위험 관리전략은 아래와 같습니다.

KB 통중국 그로스 증권 모투자신탁(주식) 환위험 관리전략

- 1) 중국관련 해외 주식 등에 투자할 경우 홍콩달러, 미국달러 또는 중국 위안화의 환율 변동에 따른 투자신탁의 가치 변동 위험을 관리하기 위하여 주로 원/달러 또는 원/홍콩달러 관련 통화선물 및 선물환거래 등을 이용하여 환율 변동 위험을 관리합니다.
- 2) 헤지단위 수량의 문제, 통화선물 및 선물환 거래시간과 해외시장의 거래시간 불일치, 자산가격 변동에 따른 환율에 노출된 자산 가치 변동 등으로 인해 일부 투자금액은 환리스크에 노출될 수 있습니다.
- 3) 환헤지는 통화선물 및 선물환거래 등을 활용하여 외화자산의 90% 수준으로 실시할 예정입니다. 또한 집합투자업자는 순자산가치의 규모, 유동성 비율 및 헤지 비용 등 투자신탁의 운용현황을 고려하여 환헤지 전략의 효과적인 수행 방안을 모색하여 환헤지할 예정입니다. 환헤지를 수행한다고 해

서 환율변동위험에서 완전히 자유로운 것은 아니며 환해지가 이루어지지 않는 부분에 대해서는 환율변동위험이 노출 될 수 있습니다.

KB 중국본토 A주 증권 모투자신탁(주식) 환위험 관리전략

- 1) 중국본토 A주식 등에 투자할 경우 홍콩달러, 미국달러 또는 중국 위안화의 환율 변동에 따른 투자신탁의 가치 변동 위험을 관리하기 위하여 관련 통화선물 및 선물환거래 등을 이용하여 환율 변동 위험을 관리합니다. 다만 위안화 강세가 예상될 경우에는 위안화표시 자산에 대한 환율변동위험 제거를 위한 환해지 전략을 일부 또는 전부 실시하지 않을 수도 있습니다.
- 2) 헤지단위 수량의 문제, 통화선물 및 선물환 거래시간과 해외시장의 거래시간 불일치, 자산가격 변동에 따른 환율에 노출된 자산 가치 변동 등으로 인해 일부 투자금액은 환리스크에 노출될 수 있습니다.
- 3) 환해지는 통화선물 및 선물환거래 등을 활용하여 외화자산의 80%이상 수준으로 실시할 예정입니다. 또한 집합투자업자는 순자산가치의 규모, 유동성 비율 및 헤지 비용 등 투자신탁의 운용현황을 고려하여 환해지 전략의 효과적인 수행 방안을 모색하여 환해지할 예정입니다. 환해지를 수행한다고 해서 환율변동위험에서 완전히 자유로운 것은 아니며 환해지가 이루어지지 않는 부분에 대해서는 환율변동위험이 노출 될 수 있습니다.

KB 통중국 4차산업 증권 모투자신탁(주식) 위험 관리전략

- 1) 중국 위안화, 홍콩달러 또는 미국달러 등 외화표시 중국 관련 주식 등의 투자로 발생하는 환율 변동위험을 관리하기 위해 효율성 등을 고려하여 통화 관련 파생상품 등으로 환율변동 위험을 관리할 계획입니다. 다만, 위안화 표시 자산에 대해서는 위안화 변동에 따라서 환해지 전략을 일부 또는 전부 실시하지 않을 수도 있으므로 위안화 변동에 따른 환위험에 일부 또는 전부가 노출될 수 있습니다.
- 2) 헤지단위 수량의 문제, 통화선물 및 선물환 거래시간과 해외시장의 거래시간 불일치, 자산가격 변동, 상관관계 변화 등에 따른 환율에 노출된 자산 가치 변동 등으로 인해 일부 투자금액은 환리스크에 노출될 수 있습니다.
- 3) 환해지는 통화선물 및 선물환거래 등을 활용하여 외화 표시 자산의 110% 이하에서 탄력적으로 실시할 예정입니다. 또한 집합투자업자는 순자산가치의 규모, 유동성 비율 및 헤지 비용 등 투자신탁의 운용현황을 고려하여 환해지 전략의 효과적인 수행 방안을 모색하여 환해지할 예정입니다. 환해지를 수행한다고 해서 환율변동 위험에서 완전히 자유로운 것은 아니며 환해지가 이루어지지 않는 부분에 대해서는 환율변동 위험에 노출될 수 있습니다.

※ 환해지에 관한 사항

▪ 환해지 방법

이 투자신탁 내 외화자산에 대하여 담당 운용전문인력의 재량으로 최소 80%에서 최대 100% 수준까지 원/달러 선물환 또는 선물 등을 통해 환해지를 수행하는 것을 원칙으로 하되, 시장상황 변동시에는 집합투자업자의 재량에 따라 수시 조정이 가능합니다. 이 경우 집합투자업자는 필요한 경우에 통화관련 장내 및 장외파생상품(선물, 옵션, 스왑 등)을 매매할 수 있습니다. 그러나 투자신탁의 설정/해지, 주가변동, 환율변동 및 외환시장 등의 상황에 따라 실제 헤지비율은 목표헤지비율과 상이할 수 있으며, 외환시장의 혼란 발생시 대상 파생상품의 급격한 가격 변동으로 인해 헤지거래가 일시적으로 전액 또는 일부 실행되지 못할 수 있습니다. 또한, 헤지 대상금액과 헤지수단의 거래단위의 차이로 인해 일부 투자금액은 환위

험에 노출될 수 있으며, 외화자산 표시통화와 헤지통화간의 상이로 인해 투자대상국 환율변동에 따른 환헤지 효과는 차이가 발생할 수 있습니다. 투자신탁 설정 초기 등 일정기간 설정액이 환헤지 거래가 가능한 최소한의 금액 이하인 경우에 환헤지 거래가 이루어지지 않을 수 있습니다. 환헤지의 기본목적은 위험회피 이외의 목적으로 파생상품을 통한 레버리지 효과를 유발하지 않을 예정입니다.

▪ 환헤지의 장단점

환헤지는 외화자산 투자시 환율변동에 따른 자산가치 변동위험을 회피하기 위한 수단이며, 일반적으로 통화선물 매매 및 선물환 계약 등을 이용하여 위험회피를 추구합니다. 즉 해외펀드의 대부분은 해외통화로 투자자산을 사들이기 때문에 도중에 환율이 떨어지면(원화 가치 상승) 환차손(환율 변동에 따른 손실)이 발생할 수 있으며 이러한 추가적인 손실을 방지하기 위하여 환헤지를 실시하는 것입니다. 그러나 반대로 투자대상 국가의 경제성장 등으로 인하여 해당 국가 통화의 가치가 올라가는 경우에는 투자신탁은 환차익을 얻을 수 있지만, 이와 같은 경우에는 환헤지로 인하여 오히려 추가적 이익기회가 상실되기도 합니다. 다만, 집합투자업자가 환헤지를 수행한다고 하여 이 투자신탁의 투자신탁재산이 환율변동위험에서 완전히 자유로운 것은 아니며, 환헤지가 이루어지지 않는 부분에 대해서는 환율변동위험에 노출될 수 있습니다. 또한 환헤지를 실시할 경우 거래 수수료 등의 추가적인 비용이 소요됩니다.

▪ 환헤지가 투자신탁의 수익률에 미치는 효과

환헤지는 일반적으로 투자대상국가의 통화가치 하락에 따른 자산가치 변동을 방어하기 위해 이용되고 있습니다. 이론적으로 환율이 하락할 경우 환헤지에서 환차익이 발생하여 외화자산의 하락을 상쇄할 수 있으며, 환율이 상승할 경우 환헤지에서 환손실이 발생하나 외화자산의 상승으로 상쇄될 수 있어 펀드 수익률은 환율변동으로부터 보호할 수 있습니다. 하지만 자산가치의 변동, 환헤지 시행 시기의 시차, 헤지 비용 등의 이유로 환율변동으로 인한 각각의 환차손과 환차익이 완벽하게 상쇄되기는 불가능합니다. 따라서 집합투자업자가 환헤지를 수행한다고 하여 이 투자신탁 수익률이 환율변동 위험에서 완전히 자유로운 것은 아니며, 자산가치 변동과 환율변동으로 인해 투자신탁 수익률에 반드시 긍정적인 효과를 나타내는 것은 아닙니다. 또한 환헤지를 실시할 경우 거래 수수료 등의 추가적인 비용이 소요되어 투자신탁 수익률에 부정적인 영향을 줄 수도 있습니다.

▪ 환헤지 비용

목표 헤지비용	환헤지 비용
최소 80%, 최대 100% 내외	8,259,475원

주) 환헤지 비용 및 효과는 직전 회계기간의 실적 또는 헤지전략이 유사한 다른 투자신탁의 실적을 추정치로 사용할 수 있습니다.

나. 수익구조: 이 투자신탁은 투자신탁재산의 대부분을 **중국관련 해외주식에 투자하는 모투자신탁에 투자신탁재산의 90%이상 투자하는 투자신탁으로서**, 중국 주식시장 변동에 따른 수익을 추구합니다. 따라서 투자신탁재산이 투자한 자산의 가격변동에 따라 해당 투자신탁의 수익률(투자수익/손실)이 결정됩니다. 또한 주된 투자대상인 중국관련 해외주식 등은 외국통화로 거래되기에 원화대비 해당 외국통화의 환율변동이 이 투자신탁의 성과에 영향을 끼칠 수 있습니다.

10. 집합투자기구의 투자위험: 모투자신탁의 투자위험을 포함하여 작성하였습니다.

이 투자신탁은 실적배당상품으로 투자 원금 전액이 보장 또는 보호되지 않습니다. 따라서 투자원본의 전부 또는 일부에 대한 손실의 위험이 존재하며 투자금액의 손실 내지 감소의 위험은 전적으로 투자자가 부담하며, 집합투자업자나 판매회사 등 어떤 당사자도 투자손실에 대하여 책임을 지지 아니합니다. 또한, 이 투자신탁은 예금자보호법의 적용을 받는 은행의 예금과 달리 실적에 따른 수익을 취득하므로 은행 등에

서 판매하는 경우에도 예금보험공사 등의 보호를 받지 못합니다.

가. 일반위험

구 분	투 자 위 험 의 주 요 내 용
주식가격 변동위험	이 투자신탁은 투자신탁재산을 중국 관련 해외주식에 60%이상의 수준으로 투자함으로써 중국관련 주식시장의 가격변동에 따른 가치변동을 초래할 수 있습니다. 따라서 투자대상 주식의 가격이 하락하는 경우 이 투자신탁의 가치도 일정수준 하락하게 됩니다.
이자율 변동에 따른 위험	이 투자신탁에서 투자하는 채권의 가격은 이자율에 의해 결정됩니다. 일반적으로 이자율이 하락하면 채권가격이 상승에 의한 자본이득이 발생하고 이자율이 상승하면 자본손실이 발생합니다. 따라서 채권을 만기까지 보유하지 않고 중도에 매도하는 경우에는 시장상황에 따라 손실 또는 이득이 발생할 수 있습니다.
시장위험	투자신탁재산을 주식, 채권 및 장내파생상품에 투자함으로써 투자신탁은 증권의 가격변동, 이자율 등 기타 거시경제지표의 변화에 따른 위험에 노출됩니다. 또한 투자신탁재산의 가치는 투자대상종목의 발행회사의 영업환경, 재무상황 및 신용상태의 악화에 따라 급격히 변동될 수 있습니다.
신용위험	이 투자신탁은 주식, 채권 등의 거래에 있어서 발행회사나 거래상대방의 영업환경, 재무상황 및 신용상태의 악화 등에 따라 발행회사나 거래상대방의 신용등급이 하락하거나 채무불이행 위험이 커짐으로 인해 급격한 가치변동을 초래할 수 있습니다.
파생상품 투자위험	파생상품(선물, 옵션)은 작은 증거금으로 거액의 결제가 가능한 지렛대효과(Leverage 효과)로 인하여 기초자산에 직접 투자하는 경우에 비하여 훨씬 높은 위험에 노출될 수 있습니다. 특히, 옵션매도에 따른 이론적인 손실범위는 무한대로 투자신탁재산의 큰 손실을 초래할 우려가 있습니다.
환율변동 위험	이 투자신탁은 해외(중국 본토 등)에 투자할 수 있기 때문에 원화(KRW)와 투자대상국 통화간의 환율변동에 따라 투자자산의 가치가 변하는 위험을 지게 됩니다. 이는 해당 외화투자자산의 가치가 상승함에도 불구하고 원화와 투자대상국 통화간의 상대적 가치 변화로 인해 투자시 수익을 얻지 못하거나 원금의 손실이 발생할 수도 있음을 의미합니다. 예를 들어 원화의 가치가 투자대상국 통화에 비하여 상대적으로 더 높아지면, 외화자산인 투자자산의 가치는 원화가치로 환산했을 때 낮아집니다.
환헤지 위험	환헤지는 외화자산인 투자자산의 가치가 원화(KRW)와 외국 통화간 상대적 가치의 변화에 따라 변동되는 것을 방지하는 것을 목적으로 합니다. 기본적으로 통화선물, 선물환등을 통해 환율에 노출된 자산의 환위험 제거를 추구하나, 통화선물을 활용할 경우 헤지단위 수량의 문제, 통화선물, 선물환의 거래시간과 해외시장의 거래시간 불일치, 자산가격 변동에 따른 환율에 노출된 자산의 가치의 변동 등으로 인해 완전 헤지는 불가능하며 환차익 또는 환차손이 발생할 수 있습니다. 또한 단기간에 자산가격 변동 폭과 환율의 변동폭이 클수록 이러한 환차익 또는 환차손의 규모가 커질 수 있습니다.

나. 특수위험

구 분	투 자 위 험 의 주 요 내 용
국가 위험 및 정책변경 위험	중국 관련 주식 등에 투자하기 때문에 투자대상국가, 지역의 시장, 정치 및 경제상황 등에 따른 위험이 더 많이 노출이 되어 있고, 외국인 투자 한도, 일일 투자한도, 넓은 매매호가 차이, 증권시장의 제한된 개장시간과 거래량 부족 등의 원인으로 인하여 유동성에 제약이 발생할 수도 있으며, 정부정책 및 제도의 변화로 인해 자산가치의 손실이 발생할 수 있고 외국인에 대한 투자제한, 조세제도변화 등의 정책적 변화 및 사회전반적인 투명성부족으로 인한 공시자료의 신뢰성 등의 위험도 있습니다. 또한, 투자국가의 세법에 의한 배당소득세, 양도소득세 등이 부과될 수 있으며, 향후 특정 외국의 세법 변경으로 높은 세율이 적용될 경우 세후 배당소득, 세후 양도소득 등이 예상보다 감소할 수 있습니다. 특히 중국본토 주식은 QFII(외국인투자자격자격증[Qualified Foreign Institutional Investor]) 제도 및 후구통 제도를 활용하여 투자할 계획이나, QFII 제도와 후구통 제도는 향후 예고없이 변경되거나 중지될 수 있으며 이로 인해 이 투자신탁의 투자목적달성하지 못할 수 있습니다.
신흥국가 투자 위험	이 투자신탁은 해외 투자시 신흥국가에 투자하게 되므로 앞서 설명된 국가위험 측면에서 매우 높은 수준의 위험에 노출됩니다. 이 투자신탁이 주로 투자하는 중국은 외국인의 투자 제한이 있는 A시장, 외국인 투자가 가능한 B시장, 홍콩의 H시장 등 복수의 주식시장이 상존하고 있어 가격 차이에 따른 위험요소가 상존하며, 근본적으로 공산주의 폐쇄경제에서 시장경제 도입 과정에 있으며, 정부주도 하에 개방경제로 진행 중에 있는 국가라는 점에서 관료주의에 따른 정치적 리스크가 크다는 점은 유의해야 합니다.
자금 송환 위험	이 투자신탁은 해외에 투자할 수 있으며 이 경우에 해당 국가로부터 이 투자신탁의 배당소득 및 매매차익의 본국송환 행위 또는 증권의 매매절차와 관련한 행위가 제한될 수 있습니다. 따라서, 이 투자신탁은 투자대상 국가로부터의 투자제한의 적용 또는 자금의 송환에 대한 정부의 승인이 지연되거나 거절 당함으로써 불리한 영향을 받을 수 있습니다. 또한 해외 금융시장의 환경변화와 국제금융결제와 관련한 송금지연 등 사유 발생시 환매금액 지급연기의 가능성이 있습니다.
환매 지연	중국 외환관리규정에 따라 자금송금관련 제약사항이 있어 대량 환매 등이 발생할 경우에는 환매대금 지급이 지연될 수 있습니다. 또한 국제결제와 관련된 송금지연, 국제금융시장의 환경변화, 중국 내 관련 규정변경 및 투자대상 국가의 증권거래소가 장기간 휴장할 경우 등에 따라 환매대금 지급이 지연될 가능성이 있습니다.
A주 주식시장에의 투자시 환매대금 수령 지연 위험	이 투자신탁에서 A주 주식시장의 주식에 직접 투자하게 되는 경우 중국 외환관리규정 상 QFII(외국인투자자격자격증[Qualified Foreign Institutional Investor])을 취득한 경우에만 가능합니다. 이 규정에 의하면 QFII의 투자자금(이익금 포함) 해외송금의 월간 총 송금한도 제한 규정에 따라 월간 송금한도를 초과하는 환매가 발생할 경우 익월로 환매대금 지급이 순연될 수 있으며 익월에도 한도가 초과할 경우 송금 한도액을 충족하는 날까지 환매대금 지급이 지연될 수 있습니다.

QFII 지위 축소 또는 제한에 따른 위험	집합투자업자는 QFII로서 중국본토의 주식시장에 투자할 예정이나, 투자기간 중 중국당국으로부터 QFII 자격을 제한 받거나 규정 위반에 따른 투자제한을 받을 수 있습니다. 이 경우 일정기간 중국본토의 주식시장에 투자가 곤란하거나 심지어 QFII 자격이 취소될 수 있습니다. 이로 인하여 투자자에게 불이익이 발생할 수 있으며, 중국본토 투자가 불가능하여 이 투자신탁이 정하고 있는 투자목적을 달성하지 못할 수 있습니다.
중국 세제상 과세 위험	현재 중국 과세당국은 중국본토에서 발행하는 증권으로부터 발생하는 이자소득 및 배당소득에 대해서는 10%의 세금을 부과하고 있으나, 중국 본토주식 등에 대한 양도소득에 대해서는 한시적으로 과세하지 않는다고 발표(2014.11.17)하였습니다. 따라서, 중국 본토주식 등에 대한 양도소득은 제도 시행일부터 일정기간 또는 그 이상의 기간 동안 잠정적으로 양도소득세가 부과되지 않을 것으로 예상됩니다. 그러나 향후 중국 과세당국의 세제혜택에 대한 정책 변화가 발생할 수 있으며, 이러한 과세제도의 변경으로 인해 양도소득세가 과세될 수 있으며, 이로 인해 수익률 하락으로 이어져 수익자에게 불리하게 작용될 수 있습니다.
환매대금 지급 과정에서 발생하는 환율변동 위험	투자자의 환매신청에 따른 환매금액은 한국으로 송금하는 날까지 중국본토에 외국 통화로 남아 있으며 이로 인한 환율변동은 이 투자신탁에 잔존하는 투자자의 손익으로 반영됩니다.

다. 기타 투자위험

구 분	투 자 위 험 의 주 요 내 용
유동성위험	증권시장규모 등을 감안할 때 투자신탁재산에서 거래량이 풍부하지 못한 종목에 투자하는 경우 투자대상 종목의 유동성부족에 따른 환금성에 제약이 발생할 수 있으며, 이는 투자신탁재산의 가치하락을 초래할 수 있습니다.
환매에 따른 위험	환매청구일과 환매대금결정일이 다르기 때문에 환매청구일로부터 환매대금결정일까지의 집합투자재산의 가치변동에 따른 위험에 노출됩니다.
투자신탁 해산의 위험	투자자 전원이 동의한 경우, 집합투자증권 전부에 대한 환매의 청구를 받아 신탁계약을 해지하려는 경우, 최초설정일로부터 1년이 되는 날에 투자신탁의 원본액이 50억원 미만인 경우, 최초설정일로부터 1년이 지난 후 1개월간 계속하여 투자신탁의 원본액이 50억원 미만인 경우 금융위원회의 승인을 얻지 않고 해당 투자신탁이 해지될 수 있습니다.
과세 위험	과세당국에서 인식하는 투자에 따른 손익은 세금을 내야 하는 과세대상자산에서 발생한 손익과 세금을 내지 않아도 되는 비과세대상자산에서 발생한 손익으로 구분할 수 있습니다. 여기서 비과세손익은 수익이 있더라도 세금이 부과되지 않는다는 의미이기도 하지만 손해를 보더라도 이를 손실로 인정하지 않는다는 의미이기도 합니다. 이에 따라 비과세대상자산에서 손실을 본 경우라도 과세대상자산에서는 발생한 수익이 있다면 결과적으로 전체 투자결과가 손실이 발생한 경우라도 세금을 내야 하는 상황이 발생할 수 있습니다. *과세대상자산의 예: 해외투자시 환차손익, 채권투자시 이자수익 등 *비과세대상자산의 예: 국내 상장주식 매매차익 등

라. 이 집합투자기구에 적합한 투자자 유형

(1) 이 투자신탁은 연환산 표준편차(최근 결산일 기준, 과거 3년간 주간 수익률 기준)가 **19.05%**로 **2등급에 해당되는 높은 위험의 투자위험**을 지니고 있습니다. 주로 중국관련 해외주식 등에 투자하므로 주식 하락과 환율 변동에 따른 원본 손실 위험을 감내할 만한 위험선호도를 가지고 있으며, 상기 위험 수준을 이해하면서 본인의 투자목적에 부합하다고 판단하시는 투자자에게 적합합니다. 이 기준에는 신용위험 및 운용위험은 반영되지 않았습니다.

(2) 이 투자신탁은 설정 후 3년이 경과하였으므로 실제 수익률 변동성을 감안하여 투자위험 등급을 산정하였습니다. 추후 매 결산 시마다 수익률 변동성을 다시 측정하게 되며, 이 경우 투자위험 등급이 변동될 수 있습니다.

※ KB자산운용주는 설정 후 3년이 경과된 집합투자기구에 대해서 실제 수익률 변동성(최근 결산일 기준 과거 3년간 주간 수익률의 연환산 표준편차)를 기준으로 투자위험 등급을 6개의 등급으로 나눕니다.

위험등급	1등급 (매우높은위험)	2등급 (높은위험)	3등급 (다소높은위험)	4등급 (보통위험)	5등급 (낮은위험)	6등급 (매우낮은위험)
표준편차	25%초과	25%이하	15%이하	10%이하	5%이하	0.5%이하

주) 표준편차 : 펀드의 수익률이 평균수익률과 대비하여 변동한 범위를 측정한 값으로써 수익률 변동성을 보여주는 지표임. 펀드의 위험 정도를 나타내는 지표로 이용되며 값이 클수록 변동성이 심하므로 위험이 크고, 값이 작을수록 위험이 작음



11. 매입, 환매, 전환절차 및 기준가격 적용기준

가. 매입

- (1) 집합투자증권의 매입방법: 이 투자신탁의 집합투자증권을 취득하시려면 판매회사의 영업점에서 영업시간 중에 매입을 하셔야 합니다. 다만, 판매회사에서 인터넷 홈페이지를 통한 판매를 개시하는 경우, 인터넷 홈페이지를 통한 매입도 가능합니다.
- (2) 집합투자증권의 매입 청구시 적용되는 기준가격(단, 이 투자신탁을 최초로 설정하는 때에는 투자신탁 최초설정일의 기준가격은 1,000좌당 1,000원으로 함)
 - 1) 17시(오후 5시) 이전에 자금을 납입한 경우: 자금을 납입한 영업일(T)의 다음 영업일(T+1)에 공고되는 기준가격을 적용
 - 2) 17시(오후 5시) 경과 후에 자금을 납입한 경우: 자금을 납입한 영업일(T)로부터 제3영업일(T+2)에 공고되는 기준가격을 적용

	제1영업일(T)	제2영업일(T+1)	제3영업일(T+2)
17시(오후 5시) 이전 매입시	자금납입일	기준가격 적용일 집합투자증권 교부일	
17시(오후 5시) 경과 후 매입시	자금납입일		기준가격 적용일 집합투자증권 교부일

※ 기준시점은 판매회사의 전산시스템에 의하여 거래전표에 표시된 시간으로 구분 처리합니다.

※ 매입청구의 취소 및 정정은 매입청구일 당일 중 판매회사의 영업가능 시간까지만 매입청구의 취소 및 정정이 가능합니다.

(3) 선취판매수수료

1) A 클래스 집합투자증권: 납입금액의 1.0%

2) A-E 클래스 집합투자증권: 납입금액의 0.5% 이내

3) C 클래스 집합투자증권, C2 클래스 집합투자증권, C3 클래스 집합투자증권, C4 클래스 집합투자증권, C5 클래스 집합투자증권, C-F 클래스 집합투자증권, C-E 클래스 집합투자증권, C-직판 클래스 집합투자증권, C-W 클래스 집합투자증권, C-G 클래스 집합투자증권, S 클래스 집합투자증권, S-P 클래스 집합투자증권, C-P 클래스 집합투자증권, C-Pe 클래스 집합투자증권, C-퇴직 클래스 집합투자증권 및 C-퇴직e 클래스 집합투자증권: 해당사항 없음

4) A-G 클래스 집합투자증권: 납입금액의 0.7% 이내

※ 투자자가 부담하는 선취수수료 등을 감안하면 투자자의 입금액 중 실제 집합투자증권을 매입하는 금액은 작아질 수 있습니다.

(4) 종류별 가입 요건

종류 유형	가입자격	구분		부과 비율
A 클래스	가입제한 없음	수수료	선취판매수수료	납입금액의 1.0%
			환매수수료	해당사항 없음
		투자신탁 총 보수(연간)		1.900%
C 클래스	가입제한 없음	수수료	선취판매수수료	해당사항 없음
			환매수수료	해당사항 없음
		투자신탁 총 보수(연간)		2.425%
C2 클래스	C 클래스 집합투자증권 1년 이상 보유자	수수료	선취판매수수료	해당사항 없음
			환매수수료	해당사항 없음
		투자신탁 총 보수(연간)		2.325%
C3 클래스	C2 클래스 집합투자증권 1년 이상 보유자	수수료	선취판매수수료	해당사항 없음
			환매수수료	해당사항 없음
		투자신탁 총 보수(연간)		2.225%
C4 클래스	C3 클래스 집합투자증권 1년 이상 보유자	수수료	선취판매수수료	해당사항 없음
			환매수수료	해당사항 없음
		투자신탁 총 보수(연간)		2.125%
C5 클래스	C4 클래스 집합투자증권 1년 이상 보유자	수수료	선취판매수수료	해당사항 없음
			환매수수료	해당사항 없음
		투자신탁 총 보수(연간)		2.025%
C-E 클래스	온라인 가입자	수수료	선취판매수수료	해당사항 없음
			환매수수료	해당사항 없음
		투자신탁 총 보수(연간)		1.0825%

C-F 클래스	펀드, 보험사 특별계정, 기금, 전문투자자, 50억 원 이상 매입한 법인	수수료	선취판매수수료	해당사항 없음
			환매수수료	해당사항 없음
		투자신탁 총 보수(연간)		0.955%
C-직판 클래스	법인 전문투자자 중 집합투자업자를 통해 직접 가입하는자	수수료	선취판매수수료	해당사항 없음
			환매수수료	해당사항 없음
		투자신탁 총 보수(연간)		0.925%
A-E 클래스	온라인 가입자	수수료	선취판매수수료	납입금액의 0.5% 이내
			환매수수료	해당사항 없음
		투자신탁 총 보수(연간)		1.412%
C-W 클래스	판매회사의 일임형 종합자산관리계좌, 특정금전신탁	수수료	선취판매수수료	해당사항 없음
			환매수수료	해당사항 없음
		투자신탁 총 보수(연간)		0.925%
A-G 클래스	판매회사 등으로부터 별도의 투자권유없이 가입하는 투자자	수수료	선취판매수수료	납입금액의 0.7% 이내
			환매수수료	해당사항 없음
		투자신탁 총 보수(연간)		1.608%
C-G 클래스	판매회사 등으로부터 별도의 투자권유없이 가입하는 투자자	수수료	선취판매수수료	해당사항 없음
			환매수수료	해당사항 없음
		투자신탁 총 보수(연간)		1.835%
S 클래스	펀드판매에 한하여 인가받은 판매회사의 온라인 시스템을 통해 가입한 투자자	수수료	후취판매수수료	3년 미만: 환매금액의 0.15% 이내
			환매수수료	해당사항 없음
		투자신탁 총 보수(연간)		1.275%
S-P 클래스	펀드판매에 한하여 인가받은 판매회사의 온라인 시스템을 통해 가입한 연금저축계좌 가입자	수수료	선취판매수수료	해당사항 없음
			환매수수료	해당사항 없음
		투자신탁 총 보수(연간)		1.180%
C-P 클래스	연금저축계좌 가입자	수수료	선취판매수수료	해당사항 없음
			환매수수료	해당사항 없음
		투자신탁 총 보수(연간)		1.775%
C-Pe 클래스	온라인 시스템을 통해 가입하는 연금저축계좌 가입자	수수료	선취판매수수료	해당사항 없음
			환매수수료	해당사항 없음
		투자신탁 총 보수(연간)		1.350%
C-퇴직 클래스	퇴직연금 가입자 및 퇴직연금 사업자	수수료	선취판매수수료	해당사항 없음
			환매수수료	해당사항 없음
		투자신탁 총 보수(연간)		1.725%
C-퇴직e 클래스	온라인 시스템을 통해 가입하는 퇴직연금 가입자 및 퇴직연금 사업자	수수료	선취판매수수료	해당사항 없음
			환매수수료	해당사항 없음
		투자신탁 총 보수(연간)		1.325%

※ 선취판매수수료를 및 후취판매수수료율은 상기 범위 내에서 판매회사 별로 차등 적용할 수 있습니다. 차등적용의 내용은 금융투자협회, 판매회사 및 집합투자업자의 홈페이지를 통해서 확인할 수 있습니다.

나. 환매

(1) 집합투자증권의 환매방법: 이 투자신탁의 집합투자증권을 환매하시려면 판매회사의 영업점에서 환매청구를 하셔야 합니다. 다만, 판매회사의 인터넷 홈페이지를 통해 가입한 경우나 인터넷 뱅킹을 이용하고 있는 경우 인터넷 홈페이지를 통한 환매도 가능합니다.

(2) 집합투자증권의 환매 청구시 적용되는 기준가격

- 1) 17시(오후 5시) 이전에 환매를 청구한 경우: 환매를 청구한 날(T)로부터 제3영업일(T+2)의 기준가격을 적용하여 환매청구일로부터 제7영업일(T+6)에 환매금액 지급
- 2) 17시(오후 5시) 경과 후에 환매를 청구한 경우: 환매를 청구한 날(T)로부터 제4영업일(T+3)의 기준가격을 적용하여 환매청구일로부터 제8영업일(T+7)에 환매금액 지급

	제1영업일(T)	제3영업일(T+2)	제4영업일(T+3)	제7영업일(T+6)	제8영업일(T+7)
17시(오후 5시) 이전 환매시	환매청구일	기준가격 적용일		환매대금 지급일	
17시(오후 5시) 경과 후 환매시	환매청구일		기준가격 적용일		환매대금 지급일

※ 기준시점은 판매회사의 전산시스템에 의하여 거래전표에 표시된 시간으로 구분 처리합니다.

※ 환매청구의 취소 및 정정은 환매청구일 당일 중 판매회사의 영업가능 시간까지만 환매청구의 취소 및 정정이 가능합니다.

(3) 후취판매수수료

1) A 클래스 집합투자증권, A-E 클래스 집합투자증권, A-G 클래스 집합투자증권, C 클래스 집합투자증권, C2 클래스 집합투자증권, C3 클래스 집합투자증권, C4 클래스 집합투자증권, C5 클래스 집합투자증권, C-E 클래스 집합투자증권, C-G 클래스 집합투자증권, C-F 클래스 집합투자증권, C-W 클래스 집합투자증권, C-직판 클래스 집합투자증권, S-P 클래스 집합투자증권, C-P 클래스 집합투자증권, C-Pe 클래스 집합투자증권, C-퇴직 클래스 집합투자증권 및 C-퇴직e 클래스 집합투자증권: 해당사항 없음

2) S 클래스 집합투자증권: 3년 미만 환매시 환매대금의 0.15% 이내

(4) 환매수수료: 해당사항 없음

(5) 집합투자증권의 일부환매: 투자자는 보유한 수익권 좌수 중 일부에 대하여 환매를 청구할 수 있습니다. 투자자가 집합투자증권의 일부에 대한 환매를 청구한 경우 판매회사는 그 집합투자증권을 환매하고, 잔여좌수에 대하여는 새로운 집합투자증권을 교부합니다.

(6) 집합투자증권의 환매제한: 집합투자업자는 다음과 같은 경우에는 환매청구에 응하지 아니할 수 있습니다.

1) 투자자 또는 질권자로서 권리를 행사할 자를 정하기 위하여 일정한 날을 정하여 투자자명부에 기재된 투자자 또는 질권자를 그 권리를 행사할 투자자 또는 질권자로 보도록 한 경우로서 이 일정한날의 제5영업일 전일(17시 경과 후에 환매청구를 한 경우 제6영업일 전일)과 그 권리를 행사할 날까지의 사이에 환매청구를 한 경우

2) 법령 또는 법령에 의한 명령에 의하여 환매가 제한되는 경우

(7) 집합투자증권의 환매연기: 법령과 신탁계약서에서 정한 사유로 인하여 환매일에 환매금액을 지급할 수 없게 된 경우 집합투자업자는 집합투자증권의 환매를 연기할 수 있습니다. 환매가 연기된 경우 집합투자업자는 지체없이 환매연기 사유 및 투자자총회 개최 등 향후 처리계획을 투자자 및 판매회사에게 통지하여야 합니다.

※ 환매연기사유

- 투자신탁재산의 매각이 불가능하여 사실상 환매에 응할 수 없는 경우
- 투자자의 이익 또는 투자자 간의 형평성을 해할 우려가 있는 경우
- 상기 사유에 준하는 사유로서 금융위원회가 환매연기가 필요하다고 인정한 경우

※ 환매연기기간 중에는 이 투자신탁 집합투자증권의 발행 및 판매를 할 수 없습니다.

- (8) 집합투자증권의 부분환매: 집합투자업자는 투자신탁재산의 일부가 환매연기사유에 해당하는 경우 그 일부에 대하여는 환매를 연기하고 나머지에 대하여는 투자자가 보유하고 있는 집합투자증권의 지분에 따라 환매에 응할 수 있습니다. 또한, 환매연기사유에 해당하거나 투자자총회(환매연기총회)에서 부분환매를 결의하는 경우 환매연기자산에 해당하지 아니하는 자산에 대하여는 투자자가 보유하는 집합투자증권의 지분에 따라 환매에 응할 수 있습니다.

다. 집합투자증권 간 전환

- (1) 판매회사는 투자자가 보유하고 있는 C 클래스 집합투자증권에 대하여 투자자의 전환청구와 관계없이 다음에서 정하는 집합투자증권의 보유기간(당해 집합투자증권의 매수일 또는 최초 취득일을 기산일로 하여 다른 종류 집합투자증권으로 전환하기 위해 전환시 적용되는 당해 집합투자증권의 기준가격 적용일까지를 말한다)에 따라 다른 종류의 집합투자증권으로 자동으로 전환합니다.

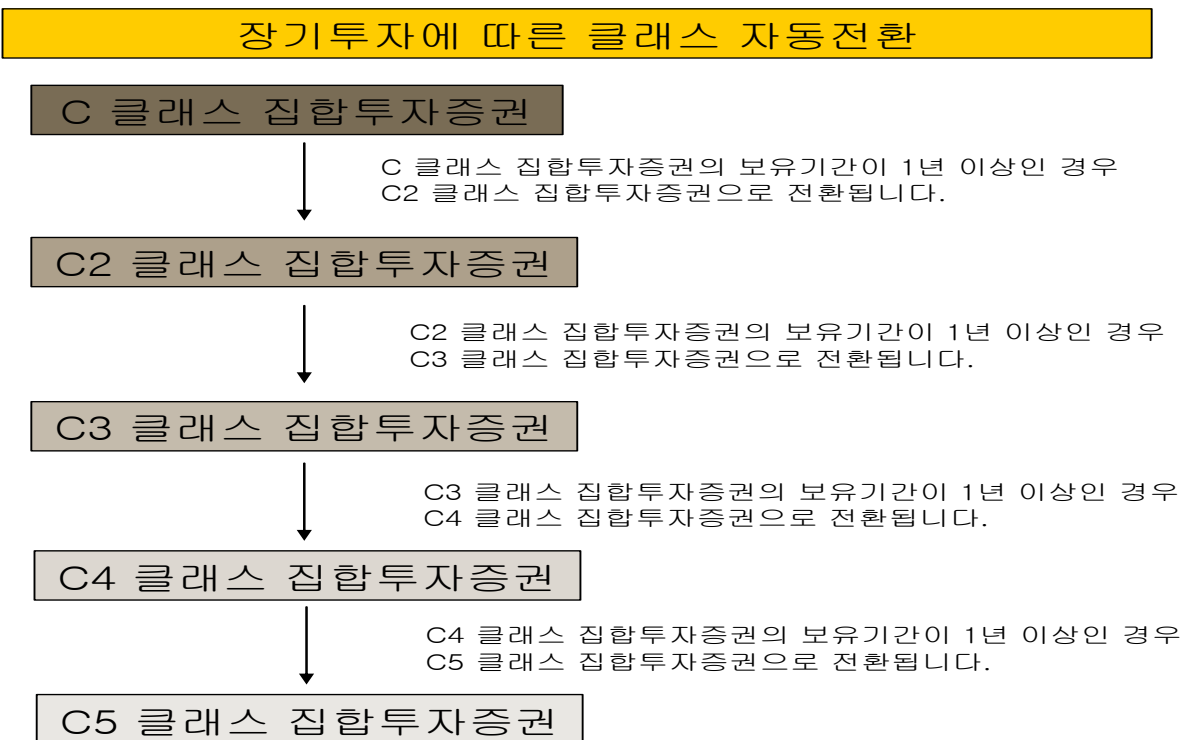

- (2) 전환하는 경우 위의 각 해당 전환일에 전환처리하되 전환일이 영업일이 아닌 경우에는 익영업일에 전환처리합니다.
- (3) 전환하는 경우 적용되는 기준가격은 전환하고자 하는 종류 집합투자증권의 해당 전환일의 기준가격으로 합니다.
- (4) 전환이전에 추가 매수 및 환매(일부환매를 포함한다)를 청구한 집합투자증권에 대하여는 매수 및 환매 절차가 완료되는 일자의 익영업일에 전환할 수 있습니다.
- (5) 전환에 따른 별도의 수수료는 부과되지 않습니다.
- (6) 집합투자증권을 전환한 후 환매를 청구하는 경우 환매수수료를 징구하지 않습니다. 다만, 전환 후 추가 납입분에 대해서는(환매수수료 부과기간이 경과하지 않았을 경우) 환매수수료를 징구합니다.

※ 2011년 01월 17일 이전에 가입한 고객의 경우 클래스별 집합투자증권 보유기간의 산정은 이 투자신탁을 최초로 매수한 일자를 포함하여 계산합니다.

12. 기준가격 산정기준 및 투자신탁재산의 평가

가. 기준가격의 산정 및 공시

구 분	내 용
기준가격 산정방법	기준가격[당해 종류 집합투자증권의 기준가격]은 공고·게시일 전날의 대차대조표상에 계상된 투자신탁[당해 종류 집합투자증권의 상당액] 자산총액에서 부채총액을 차감한 금액(이하 "순자산총액"이라 한다)을 그 공고·게시일 전날의 집합투자증권[당해 종류 집합투자증권] 총좌수로 나누어 산정하며, 1,000좌 단위로 원미만 셋째자리에서 4사5입하여 원미만 둘째자리까지 계산합니다.
클래스간 기준가격이 상이한 이유	클래스간 판매회사보수의 차이로 인하여 클래스간 기준가격이 상이할 수 있습니다.
기준가격 산정주기	기준가격은 매일 산정합니다. 다만, 투자자가 없는 종류 집합투자증권의 기준가격은 산정하지 않습니다.
기준가격 공시시기	산정된 기준가격을 매일 공고·게시합니다. 다만, 투자자가 없는 종류 집합투자증권의 기준가격은 공고·게시하지 않습니다.
기준가격 공시방법 및 장소	판매회사: 영업점 및 인터넷 홈페이지 집합투자업자: 인터넷 홈페이지(www.kbam.co.kr) 한국금융투자협회: 인터넷 홈페이지(www.kofia.or.kr)

※ 공휴일, 국경일 등은 기준가격이 공시되지 않으며, 해외의 자산에 투자하는 투자신탁의 경우 기준가격이 산정·공시되지 않는 날에도 해외시장의 거래로 인한 자산의 가격변동으로 인하여 투자신탁재산 가치가 변동될 수 있습니다.

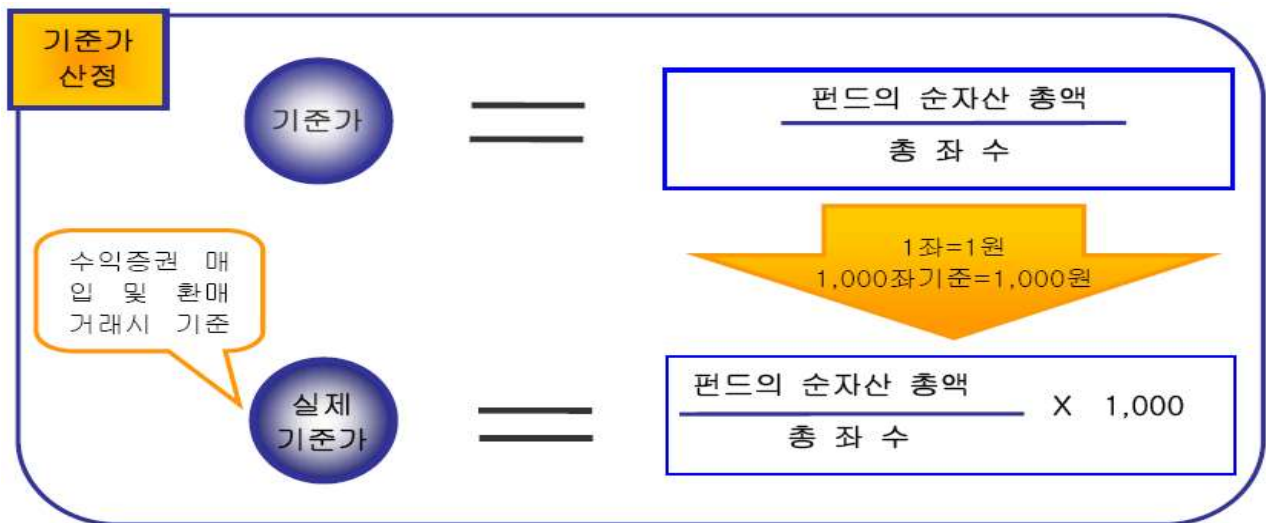

나. 투자신탁재산의 평가방법

대상자산	평가방법
상장주식 및 등록주식	평가기준일에 증권시장 또는 코스닥중개시장에서 거래된 최종시가
외화표시 증권인 상장주식 및 상장채권	그 증권을 취득한 국가에 소재하는 증권시장의 최종시가
상장채권	평가기준일에 증권시장에서 거래된 최종시가를 기준으로 2 이상의 채권평가회사가 제공하는 가격정보를 기초로 한 가격
비상장채권	2 이상의 채권평가회사가 제공하는 가격정보를 기초로 한 가격
장내파생상품	그 장내파생상품이 거래되는 증권시장 등이 발표하는 가격

기업어음 또는 금융기관 이 발행한 채무증서	2 이상의 채권평가회사가 제공하는 가격을 기초로 한 가격
----------------------------	---------------------------------

13. 보수 및 수수료에 관한 사항

이 투자신탁은 운용 및 판매 등의 대가로 보수 및 수수료를 지급하게 되며, 가입자격에 따라 아래와 같이 보수 및 수수료 등의 차이가 있습니다. 집합투자증권의 판매회사는 투자자가 부담하는 판매보수 및 수수료에 관하여 투자자에게 지속적으로 제공하는 용역의 대가에 관한 내용이 기재된 자료를 해당 투자자에게 교부하고 설명하여야 합니다. 따라서, 투자자께서는 동 내용을 참고하시어 판매회사로부터 충분한 상담을 받으시길 권합니다.

가. 투자자에게 직접 부과되는 수수료

종류	가입자격	수수료율			
		선취판매수수료	후취판매수수료	환매수수료	전환수수료
A	가입제한 없음	납입금액의 1%	-	-	-
A-E	온라인 가입자	납입금액의 0.5% 이내	-	-	-
C	가입제한 없음	-	-	-	-
C2	C 클래스 1년 이상 가입자	-	-	-	-
C3	C2 클래스 1년 이상 가입자	-	-	-	-
C4	C3 클래스 1년 이상 가입자	-	-	-	-
C5	C4 클래스 1년 이상 가입자	-	-	-	-
C-E	온라인 가입자	-	-	-	-
C-F	펀드, 보험사 특별계정, 기금, 전문 투자자, 50억원 이상 매입한 법인	-	-	-	-
C-직판	집합투자업자를 통해 50억 이상 직접 가입하는 투자자	-	-	-	-
C-W	일임형 종합자산관리계좌, 특정금전신탁	-	-	-	-
A-G	판매회사 등으로부터 별도의 투자 권유없이 가입하는 투자자	납입금액의 0.7% 이내	-	-	-
C-G	판매회사 등으로부터 별도의 투자 권유없이 가입하는 투자자	-	-	-	-
S	펀드판매에 한하여 인가받은 판매 회사의 온라인 시스템을 통해 가입 한 투자자	-	3년미만 환매금 액의 0.15% 이내	-	-
S-P	펀드판매에 한하여 인가 받은 판매 회사의 온라인 시스템을 통해 가입 한 연금저축계좌 가입자	-	-	-	-
C-P	연금저축계좌 가입자	-	-	-	-
C-Pe	온라인 시스템을 통해 가입한 연 금저축계좌 가입자	-	-	-	-

C-퇴직	퇴직연금 가입자 및 퇴직연금 사업 자 전용	-	-	-	-
C-퇴직 e	온라인 시스템을 통해 가입한 퇴 직연금 가입자 및 퇴직연금 사업 자 전용	-	-	-	-
부과기준		매입시	환매시	환매시	전환시

※ 선취판매수수료율 및 후취판매수수료율은 상기 범위 내에서 판매회사 별로 차등 적용할 수 있습니다. 차등적용의 내용은 금융투자협회, 판매회사 및 집합투자업자의 홈페이지를 통해서 확인할 수 있습니다.

나. 집합투자기구에 부과되는 보수 및 비용

종류	지급비용(연간)								
	집합투 자 업자보 수	판매회사 보수	신탁업자 보수	일반사무 관리회사 보수	투자신탁 총 보수	기타 비용	총보수 ·비용 (TER)	합성 총보수 ·비용	증권 거래비용
A	0.85%	0.975%	0.06%	0.015%	1.900%	0.042%	1.942%	1.942%	0.119%
A-E	0.85%	0.487%	0.06%	0.015%	1.412%	0.000%	1.412%	1.412%	0.000%
C	0.85%	1.500%	0.06%	0.015%	2.425%	0.000%	2.425%	2.425%	0.001%
C2	0.85%	1.400%	0.06%	0.015%	2.325%	0.001%	2.326%	2.326%	0.001%
C3	0.85%	1.300%	0.06%	0.015%	2.225%	0.000%	2.225%	2.225%	0.000%
C4	0.85%	1.200%	0.06%	0.015%	2.125%	0.000%	2.125%	2.125%	0.001%
C5	0.85%	1.100%	0.06%	0.015%	2.025%	0.013%	2.038%	2.038%	0.038%
C-E	0.85%	0.1575%	0.06%	0.015%	1.0825%	0.0001%	1.0826%	1.0826%	0.0003%
C-F	0.85%	0.030%	0.06%	0.015%	0.955%	0.000%	0.955%	0.955%	0.000%
C-직판	0.85%	0.000%	0.06%	0.015%	0.925%	0.000%	0.925%	0.925%	0.000%
C-W	0.85%	0.000%	0.06%	0.015%	0.925%	-	0.925%	0.925%	-
A-G	0.85%	0.683%	0.06%	0.015%	1.608%	-	1.608%	1.608%	-
C-G	0.85%	0.910%	0.06%	0.015%	1.835%	-	1.835%	1.835%	-
S	0.85%	0.350%	0.06%	0.015%	1.275%	0.000%	1.275%	1.275%	0.000%
S-P	0.85%	0.255%	0.06%	0.015%	1.180%	0.000%	1.180%	1.180%	0.000%
C-P	0.85%	0.850%	0.06%	0.015%	1.775%	-	1.775%	1.775%	-
C-Pe	0.85%	0.425%	0.06%	0.015%	1.350%	-	1.350%	1.350%	-
C-퇴직	0.85%	0.800%	0.06%	0.015%	1.725%	-	1.725%	1.725%	-
C-퇴직e	0.85%	0.400%	0.06%	0.015%	1.325%	0.000%	1.325%	1.325%	0.000%
지급 시기	최초설정일로부터 매3개월 후급					사유 발생시	-	-	사유 발생시

※ 기타비용은 증권의 예탁 및 결제비용 등 이 투자신탁에서 경상적, 반복적으로 지출되는 비용 (증권거래비용 및 금융비용 제외)등에 해당하는 것으로 회계기간이 경과한 경우에는 직전 회계연도의 기타비용 비율을 추정치로 사용하며, 회계기간이 경과하지 아니한 경우에는 작성일까지의 기타비용 비율을 연환산하여 추정치로 사용하므로 실제 비용은 이와 상이할 수 있습니다. 이 투자신탁의 기타비용은 합성 총보수·비용에 합산하였습니다.

※ 총보수·비용 비율은 이 투자신탁에서 지출되는 보수와 기타비용 총액을 순자산 연평잔액으로 나누어 산출합니다.

※ 합성 총보수·비용 비율은 이 투자신탁이 투자하는 모투자신탁에서 발생한 기타비용을 모투자신탁 투자비용에 따라 나눈 값과 이 투자신탁에서 발생한 기타비용을 합산하여 산출된 기타비용을 이 투자신탁에서 지출되는 보수와 합산한 총 보수·비용을 순자산 연평잔액으로 나누어 산출합니다.

$$\text{합성 총 보수·비용비율(모펀드 포함)} = \frac{(\text{자펀드 기타비용} + \text{모펀드 투자비용에 따른 기타비용}) + \text{자펀드 총보수}}{\text{순자산 연평균잔액}} \times 100$$

- ※ 증권거래비용은 회계기간이 경과한 경우에는 직전 회계연도의 증권거래비용 비율을 추정치로 사용하며, 회계기간이 경과하지 아니한 경우에는 작성일까지의 증권거래비용 비율을 연환산하여 추정치로 사용하므로 실제 비용은 이와 상이할 수 있습니다.
- ※ 신탁업자보수는 모투자신탁에의 평균 투자비용에 따라 해당 모투자신탁의 신탁업자와 배분합니다.
- ※ 미설정 클래스 집합투자증권은 기타비용 및 증권거래비용을 기재하지 않았습니다.

< 1,000만원을 투자할 경우 투자자가 부담하게 되는 수수료 및 보수·비용의 투자기간별 예시(누적) >

구분	종류	1년	3년	5년	10년
판매수수료 및 보수·비용 (원)	A 클래스	295,789	704,690	1,139,990	2,349,113
	A-E 클래스	193,456	495,468	820,406	1,740,157
	C 클래스	246,328	726,010	1,190,962	2,451,381
	C-E 클래스	110,767	345,120	598,931	1,325,824
	C-F 클래스	97,738	304,927	529,893	1,177,127
	C-직판 클래스	94,682	295,484	513,646	1,141,976
	C-W 클래스	94,682	295,484	513,646	1,141,976
	A-G 클래스	232,880	574,771	941,176	1,971,088
	C-G 클래스	186,971	578,086	995,344	2,158,769
	S 클래스	130,278	405,114	701,627	1,545,021
	S-P 클래스	120,629	375,474	650,942	1,437,137
	C-P 클래스	180,912	559,695	964,284	2,094,789
	C-Pe 클래스	137,889	428,453	741,463	1,629,408
	C-퇴직 클래스	175,860	544,344	938,325	2,041,151
	C-퇴직e 클래스	135,353	420,680	728,202	1,601,356

※ 위 예시내용은 투자자가 1,000만원을 투자했을 경우 직·간접적으로 부담할 것으로 예상되는 선취판매수수료 또는 보수·비용을 누계액으로 산출한 것입니다. 이익금은 모두 재투자하며, 연간 투자수익률은 5%, 수수료율 및 총 보수·비용비율은 일정하다고 가정하였습니다. 그러나, 실제 투자자가 부담하게 되는 보수 및 비용은 기타비용의 변동, 보수의 인상 또는 인하 등에 따라 달라질 수 있습니다.

※ S 클래스 집합투자증권의 경우 3년 이상 보유하는 것으로 가정하여 후취판매수수료를 반영하지 않았습니다.

14. 이익 배분 및 과세에 관한 사항

가. 이익 배분

- (1) 집합투자업자는 이 집합투자재산의 운용에 따라 발생한 이익금을 투자신탁회계기간 종료일 익영업일에 판매회사를 경유하여 현금 또는 새로이 발행되는 집합투자증권으로 분배합니다. 다만, 다음 각 호의 어느 하나에 해당하는 이익금은 해당 이익금의 범위 내에서 분배를 유보하며, 법 제242조에 따른 이익금이 0보다 적은 경우에도 분배를 유보합니다.

1. 법 제238조에 따라 평가한 집합투자재산의 평가이익
2. 법 제240조 제1항의 회계처리기준에 따른 매매이익

[집합투자재산의 매매 및 평가이익 유보에 따른 안내 사항]

2016년 05월 27일 이후 매년 결산·분배할 때 투자신탁의 회계기간동안 집합투자재산의 운용에 따라 발생한 이익금 중 집합투자재산의 매매 및 평가 이익은 분배되지 않고 보유기간 동안의 손익을 합산하여 환매할 때 해당 환매분에 대하여 과세됩니다(다만, 분배를 유보할 수 없는 이자·배당 소득 등은 매년 결산·분배되어 과세됩니다). 이 경우 환매연도에 과세된 보유기간 동안의 매매 및 평가 이익을 포함한 연간 금융소득이 금융소득종합과세 기준금액을 초과할 경우 과세부담이 증가하여 불리하게 작용하는 경우가 발생할 수 있으니 주의하시기 바랍니다.

- (2) 투자자는 투자자와 판매회사간 별도의 약정이 없는 한 (1)의 규정에 의한 이익분배금에서 세액을 공제한 금액의 범위 내에서 분배금 지급일의 기준가격으로 당해 집합투자증권을 매수하여야 합니다.
- (3) 신탁계약기간의 종료 또는 투자신탁의 해지에 따라 발생하는 투자신탁 원본의 상환금 및 이익금(이하 “상환금 등”이라 한다)을 받으실 수 있습니다. 다만, 신탁계약기간 종료일 현재 투자신탁재산인 증권의 매각지연 등의 사유로 인하여 상환금 등의 지급이 곤란한 경우에는 그 사유가 해소된 이후에 지급할 수 있습니다.
- (4) 투자자가 상환금 등의 지급개시일 이후 5년간 이익분배금 또는 상환금 등의 지급을 청구하지 아니한 때에는 판매회사가 취득할 수 있으며, 판매회사에게 인도된 후에는 판매회사가 투자자에 대하여 그 지급에 대한 책임을 부담합니다.

나. 과세

투자소득에 대한 과세는 소득이 발생하는 투자신탁 단계에서의 과세와 투자자에게 이익을 분배하는 단계에서의 과세로 나누어집니다.

(1) 투자신탁에 대한 과세: 별도의 소득과세 부담이 없는 것이 원칙

투자신탁 단계에서는 소득에 대해서 별도의 세금 부담을 하지 않는 것을 원칙으로 하고 있습니다. 투자신탁재산에 귀속되는 이자·배당소득은 귀속되는 시점에는 원천징수하지 아니하고 투자신탁으로부터의 이익이 투자자에게 지급하는 날(특약에 따라 원본에 전입되는 날 및 신탁계약기간 연장하는 날 포함)에 투자신탁으로부터의 이익으로 원천징수하고 있습니다. 다만, 외국원천징수세액은 다음과 같은 범위를 한도로 환급을 받고 있습니다.

$$\text{환급세액} = \text{외국납부세액} \times \text{환급비율}$$

환급비율: 과세대상소득금액 / 국외원천과세대상소득금액
단, '환급비율 > 1'이면 1, '환급비율 < 0'이면 0으로 함

발생 소득에 대한 세금 외에 투자재산의 매입, 보유, 처분 등에서 발생하는 취득세, 등록세, 증권거래세 및 기타 세금에 대해서는 투자신탁의 비용으로 처리하고 있습니다.

(2) 투자자에 대한 과세: 원천징수 원칙

투자자는 투자신탁의 이익을 지급받는 날(특약에 따라 원본에 전입되는 날 및 신탁계약기간 연장되는 날 포함)에 과세이익에 대한 세금을 원천징수 당하게 되며, 투자신탁의 집합투자증권을 계좌간 이체, 계좌의 명의변경, 실물양도의 방법으로 거래하는 경우에도 보유기간 동안 발생한 과세이익에 대한 세금을 원천징수 하고 있습니다. 다만, 해당 투자신탁으로부터의 과세이익을 계산함에 있어서 투자신탁이 투자하는 증권시장에 상장된 증권(채권 및 외국집합투자증권 등

제외) 및 이를 대상으로 하는 선물, 벤처기업의 주식 등에서 발생하는 매매·평가 손익을 분배하는 경우 당해 매매·평가 손익은 과세대상인 배당소득금액에서 제외하고 있습니다.

※ 해외주식투자전용집합투자증권저축을 통한 가입자에 대한 특례

조세특례제한법 제91조의17에 따른 해외주식투자전용집합투자증권저축을 통해 이 투자신탁에 가입한 가입자의 경우 이 투자신탁으로부터의 과세이익을 계산함에 있어 투자신탁이 투자하는 해외상장주식의 매매·평가 손익(환율변동에 의한 손익을 포함한다)은 투자자의 과세대상 이익에서 제외하고 있습니다.

국내외 상장주식 등에 대한 손익을 과세대상에서 제외하고 채권이자, 주식배당, 환헤지 거래에서 발생한 이익 등은 과세대상 이익이므로, 투자자 입장에서는 투자손실이 났음에도 불구하고 다음과 같은 이유로 과세될 수 있음을 유의하시기 바랍니다.

- 비과세 대상인 국내외 상장주식 등의 매매·평가 손실 및 해외 상장주식 매매·평가시 환차손이 과세대상 이익인 채권이자, 주식배당, 환헤지 거래 등에서 발생하는 이익보다 큰 경우 투자손실이 났음에도 불구하고 과세대상 이익에 대해 과세합니다.

[환헤지 거래를 수행하는 집합투자기구의 경우 유의사항]

환헤지 거래를 수행하는 집합투자기구에 투자하는 경우 투자원금에 손실이 발생한 경우에도 환헤지 거래에서 발생하는 손익은 여전히 과세대상 이익이므로 상황에 따라서는 세금 측면에서 중대하고 불리하게 영향을 미칠 수 있음을 유의하시기 바랍니다.

(3) 투자자에 대한 과세율: 개인 및 일반법인 15.4%(지방소득세 포함)

거주자 개인이 받는 투자신탁의 과세이익에 대해서는 15.4%(소득세 14%, 지방소득세 1.4%)의 세율로 원천징수 됩니다. 이러한 소득은 개인의 연간 금융소득(이자, 배당소득)이 금융소득종합과세 기준금액 이하인 경우에는 분리과세 원천징수로 납세의무 종결되나, 연간 금융소득(이자, 배당소득)이 금융소득종합과세 기준금액을 초과하는 경우에는 유형별 소득을 합산하여 개인소득세율로 종합과세 됩니다.

내국법인이 받는 투자신탁의 과세이익은 15.4%(소득세 14%, 지방소득세 1.4%)의 세율로 원천징수(금융기관 등의 경우에는 제외) 됩니다. 이러한 소득은 법인의 결산 시점에 투자신탁으로부터 받게 되는 수입금액과 다른 법인 수입금액 전체를 합산한 소득에 대하여 법인세율을 적용하여 과세하며, 이전에 납부한 원천징수세액은 기납부세액으로 공제 받게 됩니다.

(4) 해외주식투자전용집합투자증권저축 가입자에 대한 과세

조세특례제한법 제91조의17에 따른 해외주식투자전용집합투자증권저축을 통해 이 투자신탁에 가입한 가입자의 경우 이 투자신탁으로부터의 과세이익을 계산함에 있어 투자신탁이 투자하는 해외상장주식의 매매·평가 손익(환율변동에 의한 손익을 포함한다)은 투자자의 과세대상 이익에서 제외 됩니다. 자세한 관련사항은 “해외주식투자전용집합투자증권저축 약관”을 참고하시기 바랍니다.

[해외주식투자전용집합투자증권저축 가입자에 대한 과세 주요 사항]

구분	주요 내용
가입기한	2017년 12월 31일까지
가입한도	1인당 3천만원(모든 금융회사 등에 가입한 해외주식투자전용집합투자증권저축에 납입한 금액의 합계액을 말한다)
대상펀드	조세특례제한법에 따른 해외상장주식에 60%이상 투자하는 펀드 (해외주식투자전용펀드)

세제혜택	해외상장주식의 매매·평가 손익(환율변동에 의한 손익 포함)은 과세대상 이익에서 제외 ※ 채권이자, 주식배당, 환헤지 거래에서 발생한 이익, 파생상품거래에서 발생하는 이익 등은 과세대상 이익임
세제혜택적용기간	가입일부터 10년까지

(5) 연금저축계좌 가입자에 대한 과세

소득세법 시행령 제40조의2에 따른 연금저축계좌를 통해 이 투자신탁에 가입한 가입자의 경우 이 투자신탁을 환매하는 시점에 별도의 과세를 하지 않으며, 연금저축계좌에서 자금인출시 연금소득(연금수령 시), 기타소득 또는 퇴직소득(연금외수령 시)에 대해 다음과 같이 과세하며 관련사항은 “연금저축계좌설정 약관”을 참고하시기 바랍니다.

[연금저축계좌 과세 주요 사항]

구분	주요 내용
납입요건	가입기간 5년 이상, 연 1,800만 원 한도 (퇴직연금, 타 연금저축 납입액 포함. 단, 이연퇴직소득 및 다른 연금계좌로부터 이체 받은 금액은 제외)
수령요건	55세 이후 10년간 연간 연금수령한도 내에서 연금수령 (가입자의 수령개시 신청 후 인출)
세액공제	연간 저축금액(최대 400만원 한도)의 12%(또는 15%)를 종합소득산출세액에서 공제 [지방소득세 포함시 13.2%(또는 16.5%)로 세액공제 효과]
연금수령 시 과세	연금소득세 5.5~3.3%(나이에 따라 변경, 종합과세 가능) 단, 이연퇴직소득은 이연퇴직소득세액의 70%(분리과세)
분리과세한도	1,200만원(공적연금소득, 의료목적 및 부득이한 연금외수령, 이연퇴직소득의 연금수령에 따른 금액은 제외)
연금계좌 승계	상속인(배우자)가 승계 가능
해지가산세	해당사항 없음
부득이한 연금외수령	연금소득세 5.5~3.3% 분리과세(지방소득세 포함) [부득이한 연금외수령 사유] 천재지변, 가입자의 사망, 해외이주, 파산 또는 개인회생절차 개시, 가입자 또는 그 부양가족의 3개월 이상 요양, 금융기관의 영업정지, 인·허가 취소, 해산 결의, 파산선고
일반해지시 과세	기타소득 16.5% 분리과세(지방소득세 포함) (연금수령한도 이내 금액은 연금소득으로 과세)

※ 연금저축계좌 관련 세제는 소득세법 등 관련 법령의 개정 등에 따라 변경될 수 있으니 유의하여 주시기 바랍니다.

(6) 퇴직연금제도의 세제

투자신탁에서 발생한 이익에 대하여 원천 징수하지 않으며 투자자는 퇴직연금 수령시 관련세법에 따라 세금을 부담하여 일반 투자신탁 투자시와는 상이한 세율이 적용됩니다.

- ① 세액공제: 근로자의 추가부담금은 연금저축과 합산(퇴직연금계좌에 납입한 금액+연금저축계좌에 납입한 금액 중 최대 400만원 이내의 금액)하여 연간 700만원 한도까지 12%(또는 15%) 세액공제
- ② 과세이연: 투자신탁의 결산으로 인한 재투자시 재투자 수익에 대하여 원천징수하지 아니하고,

연금 수령시 연금수령 방법에 따라 과세

③ 퇴직연금 수령 방법에 따른 과세체계: 연금인출, 연금외인출 등 연금의 인출방식에 따라 과세체계가 다르게 결정

※ 상기 기재된 세율 및 과세관련 사항 등은 조세특례제한법 및 소득세법 등에 근거하며, 해당 법과 동법 시행령 및 시행규칙의 개정내용에 따라 변경 될 수 있습니다. 또한 상기 기재되어 있는 세금관련 내용은 수익자의 일부 환매 또는 중도 해지시 적용기준 및 내용 등이 달라질 수 있으므로 자세한 내용은 판매회사와 사전에 협의하시기 바랍니다.

※ 상기 투자소득에 대한 과세내용 및 각 수익자에 대한 과세는 정부 정책, 수익자의 세무상의 지위 등에 따라 달라질 수 있습니다. 그러므로, 수익자는 투자신탁에 대한 투자로 인한 세금 영향에 대하여 조세전문가와 협의하는 것이 좋습니다.

※ 상기 내용은 일반적인 투자신탁에 적용되는 내용으로 중국본토시장에 투자하는 이 투자신탁은 “중국 세제상 과세위험” 때문에 달리 적용될 가능성이 있습니다.

[중국 세제상 과세 위험 공지]

현재 중국 과세당국은 중국본토에서 발행하는 증권으로부터 발생하는 이자소득 및 배당소득에 대해서는 10%의 세금을 부과하고 있으나, 중국 본토주식 등에 대한 양도소득에 대해서는 한시적으로 과세하지 않는다고 발표(2014.11.17)하였습니다. 따라서, 중국 본토주식 등에 대한 양도소득은 제도 시행일부터 일정기간 또는 그 이상의 기간 동안 잠정적으로 양도소득세가 부과되지 않을 것으로 예상됩니다. 그러나 향후 중국 과세당국의 세제혜택에 대한 정책 변화가 발생할 수 있으며, 이러한 과세제도의 변경으로 인해 양도소득세가 과세될 수 있으며, 이로 인해 수익률 하락으로 이어져 수익자에게 불리하게 작용될 수 있습니다.

제3부. 집합투자기구의 재무 및 운용실적 등에 관한 사항

1. 재무정보

이 투자신탁의 재무제표는 주식회사의 외부감사에 관한 법률에 의한 기업회계기간 중 투자신탁에 관한 회계기준에 따라 작성되었으며, 동 재무제표에 대한 회계감사법인 및 감사의견은 다음과 같습니다.

기 간	회계감사법인	감사의견
2018.06.14 ~ 2019.06.13	신한	적정
2017.06.14 ~ 2018.06.13	신한	적정
2016.06.14 ~ 2017.06.13	대주	적정

※ 회계감사인인 회계감사를 받은 투자신탁의 경우에는 정식 재무제표(대차대조표 및 손익계산서)를 기재하지 않을 수 있으며, 이 경우 대차대조표 및 손익계산서는 한국금융투자협회 인터넷 홈페이지(www.kofia.or.kr)에 공시된 감사보고서를 통하여 확인할 수 있습니다.

가. 요약재무정보

(단위: 원)

대차대조표			
항 목	제 12기	제 11기	제 10기
	2019.06.13	2018.06.13	2017.06.13
운용자산	86,980,163,751	118,071,743,412	160,637,163,895
증권	86,857,448,309	117,955,263,824	160,234,486,304
파생상품	0	0	0
부동산/실물자산	0	0	0
현금 및 예치금	122,715,442	116,479,588	402,677,591
기타 운용자산	0	0	0
기타자산	99,042,518	5,947,402,469	1,119,038,384
자산총계	87,079,206,269	124,019,145,881	161,756,202,279
운용부채	0	0	0
기타부채	550,202,866	3,569,730,841	1,870,855,074
부채총계	550,202,866	3,569,730,841	1,870,855,074
원본	102,100,649,673	109,874,120,610	181,678,289,113
수익조정금	35,284,212	-3,887,749,205	6,049,259,659
이익잉여금	-15,606,930,482	14,463,043,635	-27,842,201,567
자본총계	86,529,003,403	120,449,415,040	159,885,347,205

(단위: 원, %)

손익계산서			
항 목	제 12기	제 11기	제 10기
	(2018.06.14 ~ 2019.06.13)	(2017.06.14 ~ 2018.06.13)	(2016.06.14 ~ 2017.06.13)
운용수익	-24,695,852,760	35,422,602,516	41,041,951,906
이자수익	4,182,872	13,023,610	2,660,734
배당수익	0	2,946,885,195	0
매매/평가차익(손)	-24,700,035,632	32,462,693,711	41,039,291,172
기타수익	0	1,432,821	279,326
운용비용	1,765,103,408	2,685,717,177	2,989,047,273
관련회사 보수	1,765,103,408	2,685,717,177	2,989,047,273
매매수수료	0	0	0
기타비용	16,413,206	24,523,487	28,697,010
당기순이익	-26,477,369,374	32,713,794,673	38,024,486,949
매매회전율	0.00	0.00	0.00

주) 매매회전율: 주식매매의 빈번한 정도를 나타내는 지표로서 해당 운용기간 동안 매도한 주식가액을 같은 기간 동안 평균적으로 보유한 주식가액으로 나누어 산출함. 1회계년도 동안의 평균적인 주식투자규모가 100억원이고, 주식매도금액 또한 100억원인 경우 매매회전율은 100%(연기준)로 함

2. 연도별 설정 및 환매 현황

- A 클래스 집합투자증권

(단위: 억좌, 억원)

기간	기간초 잔고		회계기간 중				기간말 잔고	
			설정(발행)		환매			
	좌수	금액	좌수	금액	좌수	금액	좌수	금액
	(출자지분수)		(출자지분수)		(출자지분수)		(출자지분수)	
2018.06.14 ~ 2019.06.13	816	894	3	2	62	58	757	642
2017.06.14 ~ 2018.06.13	1,311	1,154	33	32	529	532	816	894
2016.06.14 ~ 2017.06.13	1,520	1,051	14	11	223	177	1,311	1,154

※ 각 회계연도별 이익분배에 의한 재투자분을 포함하였습니다.

- C 클래스 집합투자증권

(단위: 억좌, 억원)

기간	기간초 잔고		회계기간 중				기간말 잔고	
			설정(발행)		환매			
	좌수	금액	좌수	금액	좌수	금액	좌수	금액
	(출자지분수)		(출자지분수)		(출자지분수)		(출자지분수)	
2018.06.14 ~ 2019.06.13	9	9	5	5	12	10	2	2
2017.06.14 ~ 2018.06.13	5	4	15	15	11	11	9	9
2016.06.14 ~ 2017.06.13	4	3	7	6	7	5	5	4

※ 각 회계연도별 이익분배에 의한 재투자분을 포함하였습니다.

- C-F 클래스 집합투자증권

(단위: 억좌, 억원)

기간	기간초 잔고		회계기간 중				기간말 잔고	
			설정(발행)		환매			
	좌수	금액	좌수	금액	좌수	금액	좌수	금액
	(출자지분수)		(출자지분수)		(출자지분수)		(출자지분수)	
2018.06.14 ~ 2019.06.13	0	0	0	0	0	0	0	0
2017.06.14 ~ 2018.06.13	34	31	0	0	34	34	0	0
2016.06.14 ~ 2017.06.13	65	45	0	0	31	25	34	31

※ 각 회계연도별 이익분배에 의한 재투자분을 포함하였습니다.

- A-E 클래스 집합투자증권

(단위: 억좌, 억원)

기간	기간초 잔고		회계기간 중				기간말 잔고	
			설정(발행)		환매			
	좌수	금액	좌수	금액	좌수	금액	좌수	금액
	(출자지분수)		(출자지분수)		(출자지분수)		(출자지분수)	
2018.06.14 ~ 2019.06.13	2	3	1	1	1	1	2	2
2017.06.14 ~ 2018.06.13	1	1	4	6	3	4	2	3
2016.06.14 ~ 2017.06.13	1	1	2	2	2	2	1	1

※ 각 회계연도별 이익분배에 의한 재투자분을 포함하였습니다.

- S 클래스 집합투자증권

(단위: 억좌, 억원)

기간	기간초 잔고		회계기간 중				기간말 잔고	
			설정(발행)		환매			
	좌수	금액	좌수	금액	좌수	금액	좌수	금액
	(출자지분수)		(출자지분수)		(출자지분수)		(출자지분수)	
2018.06.14 ~ 2019.06.13	0	0	0	0	0	0	0	0
2017.06.14 ~ 2018.06.13	0	0	0	0	0	0	0	0

※ 각 회계연도별 이익분배에 의한 재투자분을 포함하였습니다.

- S-P 클래스 집합투자증권

(단위: 억좌, 억원)

기간	기간초 잔고		회계기간 중				기간말 잔고	
			설정(발행)		환매			
	좌수	금액	좌수	금액	좌수	금액	좌수	금액
	(출자지분수)		(출자지분수)		(출자지분수)		(출자지분수)	
2018.06.14 ~ 2019.06.13	0	0	0	0	0	0	0	0
2017.06.14 ~ 2018.06.13	0	0	0	0	0	0	0	0

※ 각 회계연도별 이익분배에 의한 재투자분을 포함하였습니다.

- C-퇴직e 클래스 집합투자증권

(단위: 억좌, 억원)

기간	기간초 잔고		회계기간 중				기간말 잔고	
			설정(발행)		환매			
	좌수	금액	좌수	금액	좌수	금액	좌수	금액
	(출자지분수)		(출자지분수)		(출자지분수)		(출자지분수)	
2018.06.14 ~ 2019.06.13	0	0	0	0	0	0	0	0

※ 각 회계연도별 이익분배에 의한 재투자분을 포함하였습니다.

- C-E 클래스 집합투자증권

(단위: 억좌, 억원)

기간	기간초 잔고		회계기간 중				기간말 잔고	
			설정(발행)		환매			
	좌수	금액	좌수	금액	좌수	금액	좌수	금액
	(출자지분수)		(출자지분수)		(출자지분수)		(출자지분수)	
2018.06.14 ~ 2019.06.13	2	2	1	1	1	1	2	2
2017.06.14 ~ 2018.06.13	4	3	1	1	3	3	2	2
2016.06.14 ~ 2017.06.13	4	3	1	1	1	1	4	3

※ 각 회계연도별 이익분배에 의한 재투자분을 포함하였습니다.

- C2 클래스 집합투자증권

(단위: 억좌, 억원)

기간	기간초 잔고		회계기간 중				기간말 잔고	
			설정(발행)		환매			
	좌수	금액	좌수	금액	좌수	금액	좌수	금액
	(출자지분수)		(출자지분수)		(출자지분수)		(출자지분수)	
2018.06.14 ~ 2019.06.13	4	4	14	12	7	6	12	10
2017.06.14 ~ 2018.06.13	3	3	6	6	5	5	4	4
2016.06.14 ~ 2017.06.13	29	20	8	6	35	27	3	3

※ 각 회계연도별 이익분배에 의한 재투자분을 포함하였습니다.

- C3 클래스 집합투자증권

(단위: 억좌, 억원)

기간	기간초 잔고		회계기간 중				기간말 잔고	
			설정(발행)		환매			
	좌수	금액	좌수	금액	좌수	금액	좌수	금액
	(출자지분수)		(출자지분수)		(출자지분수)		(출자지분수)	
2018.06.14 ~ 2019.06.13	3	3	5	5	4	3	4	3
2017.06.14 ~ 2018.06.13	22	19	4	4	23	22	3	3
2016.06.14 ~ 2017.06.13	10	7	33	25	21	17	22	19

※ 각 회계연도별 이익분배에 의한 재투자분을 포함하였습니다.

- C4 클래스 집합투자증권

(단위: 억좌, 억원)

기간	기간초 잔고		회계기간 중				기간말 잔고	
			설정(발행)		환매			
	좌수	금액	좌수	금액	좌수	금액	좌수	금액
	(출자지분수)		(출자지분수)		(출자지분수)		(출자지분수)	
2018.06.14 ~ 2019.06.13	5	6	4	4	6	5	3	3
2017.06.14 ~ 2018.06.13	8	7	11	11	14	13	5	6
2016.06.14 ~ 2017.06.13	12	8	12	9	15	12	8	7

※ 각 회계연도별 이익분배에 의한 재투자분을 포함하였습니다.

- C5 클래스 집합투자증권

(단위: 억좌, 억원)

기간	기간초 잔고		회계기간 중				기간말 잔고	
			설정 (발행)		환매			
	좌수	금액	좌수	금액	좌수	금액	좌수	금액
	(출자지분수)		(출자지분수)		(출자지분수)		(출자지분수)	
2018.06.14 ~ 2019.06.13	258	282	13	11	32	30	239	201
2017.06.14 ~ 2018.06.13	429	377	14	14	185	186	258	282
2016.06.14 ~ 2017.06.13	527	364	20	16	118	93	429	377

※ 각 회계연도별 이익분배에 의한 재투자분을 포함하였습니다.

3. 집합투자기구의 운용실적

운용실적은 투자자의 투자판단에 도움을 드리고자 작성된 것으로 연평균 수익률은 해당기간 동안의 평균

수익률을, 연도별 수익률은 기간별 수익률 변동성을 나타낸 것입니다. 따라서, 이 수익률은 투자신탁의 기간에 따른 운용실적으로 투자자의 투자시기에 따라 수익률이 달라질 수 있으며, 과거의 운용실적이 미래의 투자실적을 보장하지 않습니다.

가. 연평균 수익률(세전 기준, 기준일: 2019년 06월 14일)

	최근 1년	최근 2년	최근 3년	최근 5년	설정일 이후
A 클래스 집합투자증권	-22.66%	-1.84%	7.06%	3.12%	1.26%
A-E 클래스 집합투자증권	-22.28%	-1.37%	7.57%	-	5.63%
C 클래스 집합투자증권	-23.07%	-2.36%	6.51%	2.58%	0.67%
C2 클래스 집합투자증권	-23.00%	-2.26%	6.62%	2.68%	0.82%
C3 클래스 집합투자증권	-22.92%	-2.16%	6.72%	2.78%	0.92%
C4 클래스 집합투자증권	-22.84%	-2.06%	6.83%	2.88%	1.02%
C5 클래스 집합투자증권	-22.76%	-1.97%	6.93%	2.99%	2.05%
C-퇴직e 클래스 집합투자증권	-	-	-	-	-20.78%
C-E 클래스 집합투자증권	-22.02%	-1.04%	7.93%	3.96%	-0.60%
S 클래스 집합투자증권	-22.16%	-	-	-	-18.17%
S-P 클래스 집합투자증권	-22.04%	-	-	-	-17.70%
비교지수	-18.87%	2.27%	10.86%	4.08%	2.55%

※ 비교지수 = MSCI China Index*90% + 콜(KRW)*10%

※ 각 클래스 별 설정일이 달라 설정일 이후 수익률 계산기간이 다릅니다.

※ 비교지수 수익률에는 이 투자신탁에 부과되는 보수 및 비용이 반영되지 않았습니다.

※ 이 투자신탁은 종류형으로 각 클래스별 설정일이 다르기 때문에 ‘설정일 이후’ 수익률은 각 클래스별 설정일 이후의 수익률을 의미합니다. 또한, 상기 기준일에 미설정 또는 전부해지된 클래스의 수익률은 표기되지 않으며, 전부해지 후 재설정된 클래스의 경우에는 재설정일 이후의 수익률이 표기됩니다.

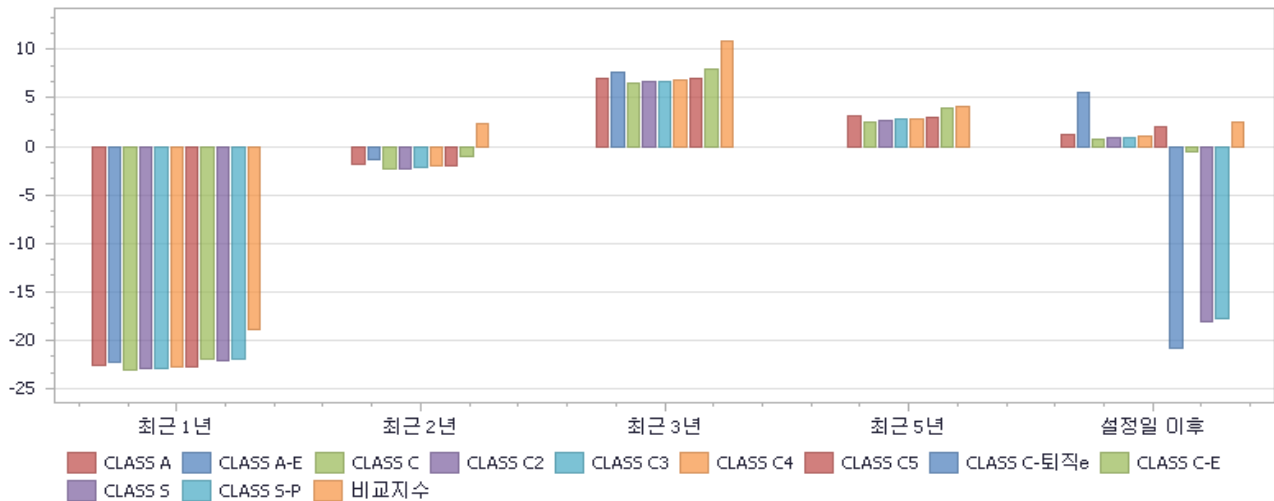

나. 연도별 수익률 추이(세전 기준, 기준일: 2019년 06월 14일)

	최근 1년차	최근 2년차	최근 3년차	최근 4년차	최근 5년차
A 클래스 집합투자증권	-22.66%	25.02%	28.04%	-30.89%	37.60%
A-E 클래스 집합투자증권	-22.28%	25.61%	28.64%	-	-
C 클래스 집합투자증권	-23.07%	24.38%	27.38%	-31.27%	36.89%

C2 클래스 집합투자증권	-23.00%	24.51%	27.51%	-31.20%	37.03%
C3 클래스 집합투자증권	-22.92%	24.64%	27.64%	-31.13%	37.17%
C4 클래스 집합투자증권	-22.84%	24.76%	27.76%	-31.06%	37.30%
C5 클래스 집합투자증권	-22.76%	24.87%	27.88%	-30.98%	37.43%
C-E 클래스 집합투자증권	-22.02%	26.01%	29.06%	-30.30%	38.70%
S 클래스 집합투자증권	-22.16%	-	-	-	-
S-P 클래스 집합투자증권	-22.04%	-	-	-	-
비교지수	-18.87%	28.93%	30.24%	-28.16%	24.81%

※ 비교지수 = MSCI China Index *90% + 콜(KRW)*10%

※ 비교지수 수익률에는 이 투자신탁에 부과되는 보수 및 비용이 반영되지 않았습니다.

※ 상기 기준일에 설정후1년이 지나지 않았거나, 미설정 또는 전부해지된 클래스의 수익률은 표기되지 않으며, 전부 해지 후 재설정된 클래스의 경우에는 재설정일 이후의 수익률이 표기됩니다.

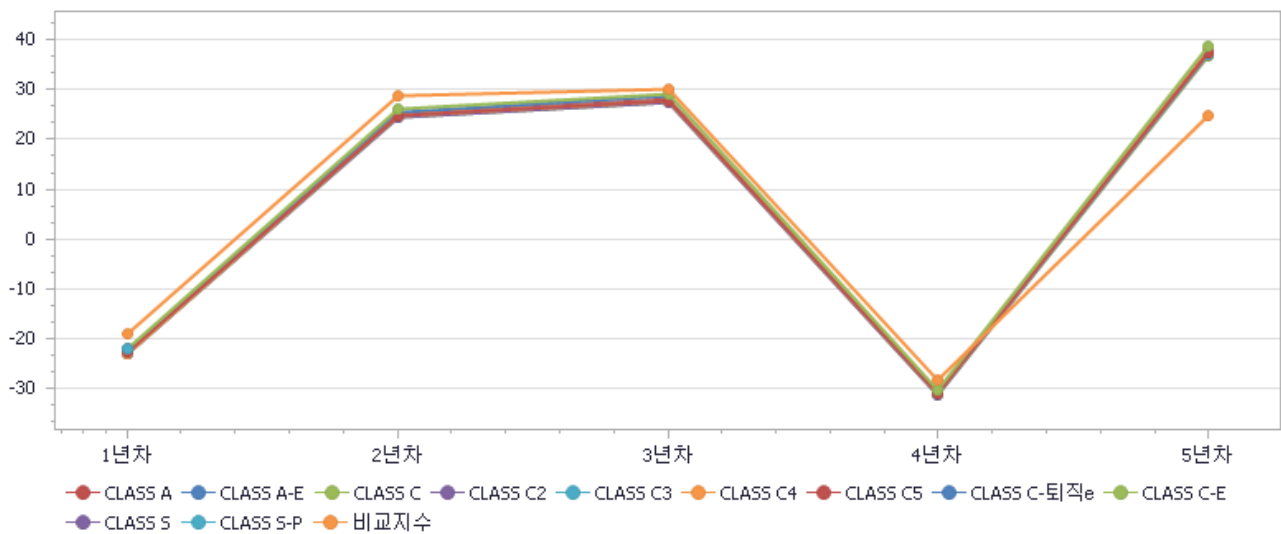

다. 집합투자기구의 자산 구성 현황

▣ KB 통중국 그로스 증권 모투자신탁(주식)

(단위: 억원, %, 기준일: 2019년 06월 14일)

통화별 구분	증권				파생상품		부동산	특별자산		단기대출 및 예금	기타	자산총액
	주식	채권	어음	집합투자 증권	장내	장외		실물자산	기타			
합계	539.8 (42.46)	0.0 (0.00)	0.0 (0.00)	28.5 (2.24)	22.0 (1.73)	-10.7 (-0.84)	0.0 (0.00)	0.0 (0.00)	0.0 (0.00)	50.2 (3.95)	641.6 (50.46)	1,271.4 (100.00)
CNY	0.0 (0.00)	0.0 (0.00)	0.0 (0.00)	0.0 (0.00)	0.0 (0.00)	0.0 (0.00)	0.0 (0.00)	0.0 (0.00)	0.0 (0.00)	0.0 (0.00)	0.0 (0.00)	0.0 (0.00)
HKD	374.1 (95.71)	0.0 (0.00)	0.0 (0.00)	18.4 (4.70)	0.0 (0.00)	-10.8 (-2.76)	0.0 (0.00)	0.0 (0.00)	0.0 (0.00)	7.3 (1.87)	1.9 (0.47)	390.9 (100.00)
KRW	0.0 (0.00)	0.0 (0.00)	0.0 (0.00)	10.1 (1.45)	22.0 (3.18)	0.0 (0.00)	0.0 (0.00)	0.0 (0.00)	0.0 (0.00)	22.2 (3.20)	639.7 (92.17)	694.1 (100.00)
SGD	0.0 (0.00)	0.0 (0.00)	0.0 (0.00)	0.0 (0.00)	0.0 (0.00)	0.0 (0.00)	0.0 (0.00)	0.0 (0.00)	0.0 (0.00)	0.0 (100.00)	0.0 (0.00)	0.0 (100.00)
USD	165.7 (88.86)	0.0 (0.00)	0.0 (0.00)	0.0 (0.00)	0.0 (0.00)	0.1 (0.07)	0.0 (0.00)	0.0 (0.00)	0.0 (0.00)	20.7 (11.07)	0.0 (0.00)	186.5 (100.00)

※ ()내는 투자신탁 자산총액 대비 비중

※ 어음에는 CD를 포함함

※ 장내파생상품은 파생상품의 거래에 따른 위탁증거금의 합계액을 말하며, 장외파생상품은 파생상품의 거래에 따른 손익을 말함

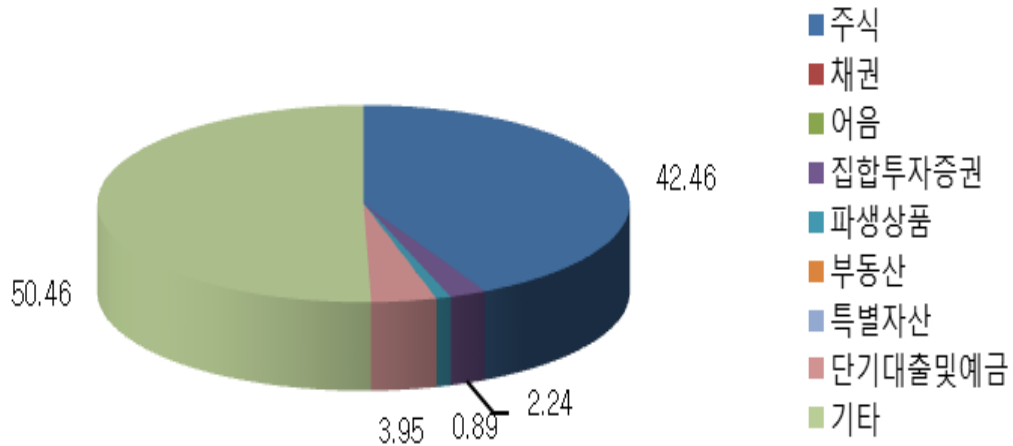

▣ KB 중국본토 A주 증권 모투자신탁(주식)

(단위: 억원, %, 기준일: 2019년 03월 22일)

통화별 구분	증권				파생상품		부동산	특별자산		단기대출 및 예금	기타	자산총액
	주식	채권	어음	집합투자 증권	장내	장외		실물자산	기타			
합계	4,649.9	0.0	0.0	92.0	0.0	-10.1	0.0	0.0	0.0	537.2	3,370.3	8,639.4
	54	0	0	1	0	0	0	0	0	6	39	100
CNY	4,649.9	0.0	0.0	0.3	0.0	0.0	0.0	0.0	0.0	57.7	0.0	4,707.9
	(98.77)	(0.00)	(0.00)	(0.01)	(0.00)	(0.00)	(0.00)	(0.00)	(0.00)	(1.23)	(0.00)	(100.00)
HKD	0.0	0.0	0.0	91.7	0.0	0.0	0.0	0.0	0.0	108.6	0.0	200.3
	(0.00)	(0.00)	(0.00)	(45.80)	(0.00)	(0.00)	(0.00)	(0.00)	(0.00)	(54.20)	(0.00)	(100.00)
KRW	0.0	0.0	0.0	0.0	0.0	0.0	0.0	0.0	0.0	25.8	3,370.3	3,396.2
	(0.00)	(0.00)	(0.00)	(0.00)	(0.00)	(0.00)	(0.00)	(0.00)	(0.00)	(0.76)	(99.24)	(100.00)
USD	0.0	0.0	0.0	0.0	0.0	-10.1	0.0	0.0	0.0	345.1	0.0	335.0
	(0.00)	(0.00)	(0.00)	(0.00)	(0.00)	-(3.01)	(0.00)	(0.00)	(0.00)	(103.01)	(0.00)	(100.00)

※ ()내는 투자신탁 자산총액 대비 비중

※ 어음에는 CD를 포함함

※ 장내파생상품은 파생상품의 거래에 따른 위탁증거금의 합계액을 말하며, 장외파생상품은 파생상품의 거래에 따른 손익을 말함

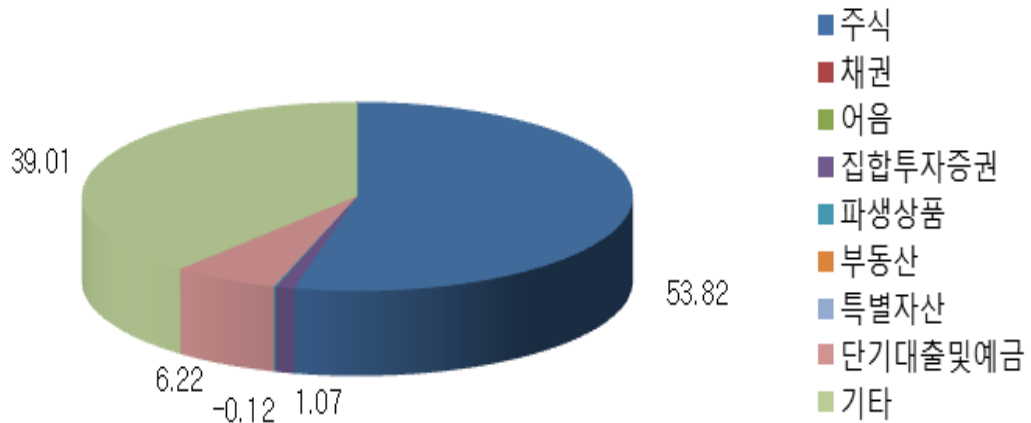

▣ KB 통중국 4차산업 증권 모투자신탁(주식)

(단위: 억원, %, 기준일: 2019년 05월 16일)

통화별 구분	증권				파생상품		부동산	특별자산		단기대출 및 예금	기타	자산총액
	주식	채권	어음	집합투자 증권	장내	장외		실물자산	기타			
합계	346.7 (84.33)	0.0 (0.00)	0.0 (0.00)	15.8 (3.83)	0.0 (0.00)	-18.6 (-4.51)	0.0 (0.00)	0.0 (0.00)	0.0 (0.00)	64.2 (15.61)	3.1 (0.75)	411.1 (100.00)
CNY	58.0 (100.00)	0.0 (0.00)	0.0 (0.00)	0.0 (0.00)	0.0 (0.00)	0.0 (0.00)	0.0 (0.00)	0.0 (0.00)	0.0 (0.00)	0.0 (0.00)	0.0 (0.00)	58.0 (100.00)
HKD	166.7 (91.28)	0.0 (0.00)	0.0 (0.00)	15.8 (8.62)	0.0 (0.00)	0.0 (0.00)	0.0 (0.00)	0.0 (0.00)	0.0 (0.00)	0.0 (0.00)	0.2 (0.09)	182.6 (100.00)
KRW	0.0 (0.00)	0.0 (0.00)	0.0 (0.00)	0.0 (0.00)	0.0 (0.00)	0.0 (0.00)	0.0 (0.00)	0.0 (0.00)	0.0 (0.00)	22.7 (88.64)	2.9 (11.36)	25.6 (100.00)
TWD	32.5 (100.00)	0.0 (0.00)	0.0 (0.00)	0.0 (0.00)	0.0 (0.00)	0.0 (0.00)	0.0 (0.00)	0.0 (0.00)	0.0 (0.00)	0.0 (0.00)	0.0 (0.00)	32.5 (100.00)
USD	89.4 (79.61)	0.0 (0.00)	0.0 (0.00)	0.0 (0.00)	0.0 (0.00)	-18.6 (-16.51)	0.0 (0.00)	0.0 (0.00)	0.0 (0.00)	41.5 (36.90)	0.0 (0.00)	112.4 (100.00)

※ ()내는 투자신탁 자산총액 대비 비중

※ 어음에는 CD를 포함함

※ 장내파생상품은 파생상품의 거래에 따른 위탁증거금의 합계액을 말하며, 장외파생상품은 파생상품의 거래에 따른 손익을 말함

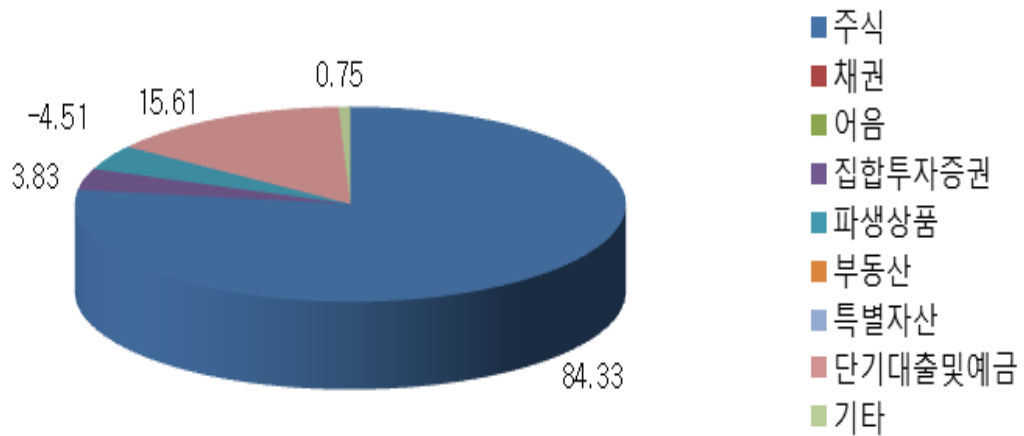

▣ 이 투자신탁에 관한 사항

(단위: 억원, %, 기준일: 2019년 06월 14일)

통화별 구분	증권				파생상품		부동산	특별자산		단기대출 및 예금	기타	자산총액
	주식	채권	어음	집합투자 증권	장내	장외		실물자산	기타			
합계	0	0	0	869	0	0	0	0	0	1	1	870
	(0.00)	(0.00)	(0.00)	(99.80)	(0.00)	(0.00)	(0.00)	(0.00)	(0.00)	(0.14)	(0.06)	(100.00)
KRW	0	0	0	869	0	0	0	0	0	1	1	870
	(0.00)	(0.00)	(0.00)	(99.80)	(0.00)	(0.00)	(0.00)	(0.00)	(0.00)	(0.14)	(0.06)	(100.00)

※ ()내는 투자신탁 자산총액 대비 비중

※ 어음에는 CD를 포함함

※ 장내파생상품은 파생상품의 거래에 따른 위탁증거금의 합계액을 말하며, 장외파생상품은 파생상품의 거래에 따른 손익을 말함

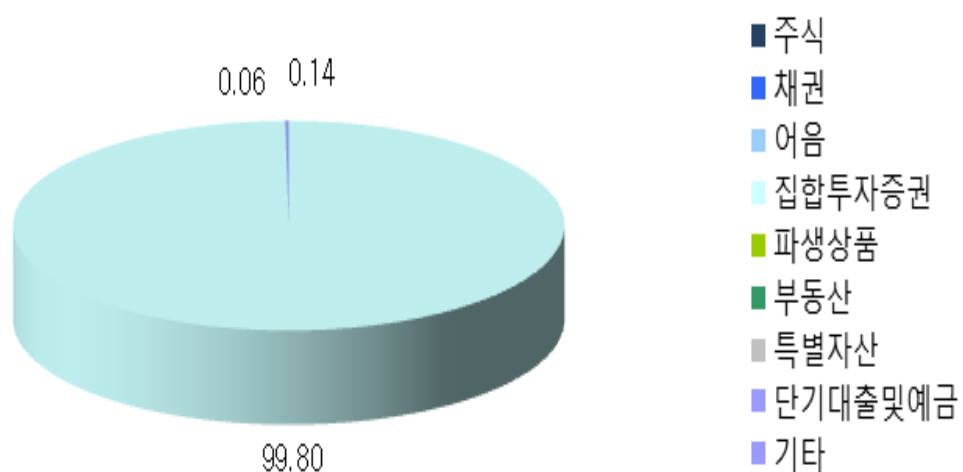

제4부. 집합투자기구 관련회사에 관한 사항

< 집합투자기구의 운용구조 >

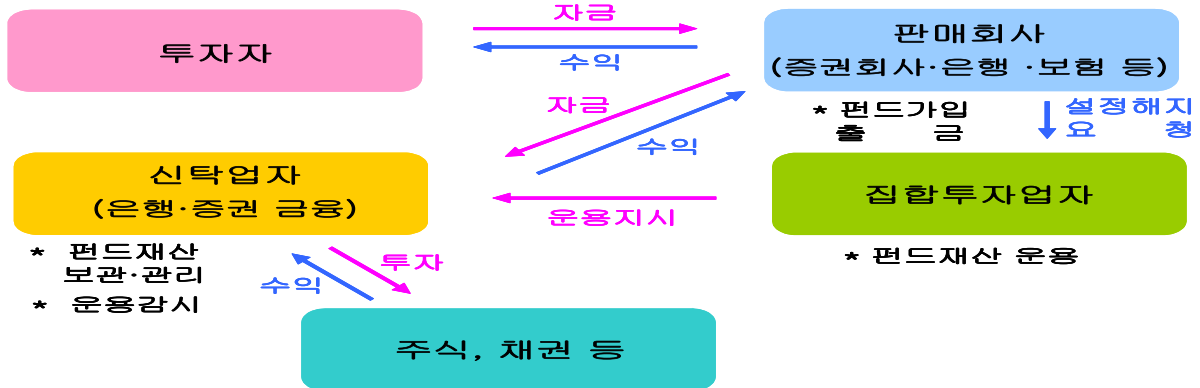

1. 집합투자업자에 관한 사항

가. 회사 개요

회사명	KB자산운용㈜
주소 및 연락처	서울시 영등포구 국제금융로 10 ☎ 2167-8200
주요 연혁	1988.04.28 국민투자자문 설립(모회사 국민투자신탁 지분 100%) 1992.12.07 대주주 변경(국민투자신탁 → ㈜주택은행) 1992.12.09 ‘국민투자자문’에서 ‘주은투자자문㈜’로 사명변경 1997.05.20 납입자본금 300억원으로 증자, 투자일임매매업 인가 취득 1997.07.29 투자신탁운용업 허가 취득 1997.08.28 ‘주은투자자문㈜’에서 ‘주은투자신탁운용㈜’로 사명변경 1997.08.28 투자신탁운용업 개시 2000.01.11 ING Insurance International B.V. 지분참여(20%) 2000.06.30 자본금 83억 증자 2002.06.10 ‘주은투자신탁운용㈜’에서 ‘국민투자신탁운용㈜’로 사명변경 2004.04.29 ‘국민투자신탁운용㈜’에서 ‘KB자산운용㈜’로 사명변경 2008.09.29 대주주 변경(㈜국민은행 → ㈜KB금융지주)
자본금	38,337,750,000원
주요주주	㈜KB금융지주 100%
투자신탁 관련회사 중 집합투자업자와 이해관계인에 해당하는 회사	일반사무관리회사: 국민은행(계열회사)

나. 주요 업무

(1) 집합투자업자는 다음 각 호의 업무를 영위합니다.

- 1) 투자신탁의 설정·해지
- 2) 투자신탁재산의 운용·운용지시

(2) 집합투자업자는 다음 각 호와 같은 의무와 책임이 있습니다.

- 1) 투자신탁의 집합투자업자는 선량한 관리자의 주의로써 투자신탁재산을 관리하여야 하며, 투자자의 이익을 보호하여야 합니다.

- 2) 투자신탁의 집합투자업자는 투자자의 계산으로 행한 법률행위로부터 발생한 제비용 및 보수를 신탁계약서가 정하는 바에 따라 투자신탁재산에서 인출할 수 있습니다.
- 3) 투자신탁의 집합투자업자는 자신의 채무를 투자자의 명의로 부담하게 하거나 투자신탁재산으로 이를 변제할 수 없습니다.
- 4) 투자신탁의 집합투자업자에 대한 채권은 그 집합투자업자의 당해 투자신탁재산에 속하는 채권과 상계할 수 없습니다.
- 5) 집합투자업자 및 신탁업자가 법령 또는 신탁계약서에 위배되는 행위를 하거나 그 업무를 소홀히 하여 투자자에게 손해를 발생시킨 때에는 그 손해를 배상할 책임이 있습니다.
- 6) 집합투자업자가 손해배상책임을 부담하는 경우 관련되는 이사 또는 감사(감사위원회의 위원을 포함한다)에게도 귀책사유가 있는 때에는 이들과 연대하여 그 손해를 배상할 책임이 있습니다.

다. 최근 2개 사업연도 요약 재무내용

(1) 연결재무상태표

(단위: 천원)

과 목	제31기	제30기
기 간	2018.12.31	2017.12.31
현금 및 예치금	11,432,526	90,577,643
당기손익- 공정가치측정금융자산	168,183,903	-
당기손익인식금융자산	-	10,213,536
기타포괄손익- 공정가치측정유가증권	32,587,020	-
매도가능금융자산	-	63,490,537
파생상품자산	137,413	111,856
대출채권	1,811,510	1,329,790
유형자산	3,632,646	746,475
기타금융자산	24,991,640	25,740,895
매각예정자산	-	-
이연법인세자산	6,235,504	4,070,787
기타자산	5,243,851	5,199,102
자산총계	254,256,013	201,480,621
예수부채	81,629	3,738,881
차입부채	25,100,000	-
기타금융부채	57,933,222	9,248,668
충당부채	624,069	128,790
순확정급여부채	212,699	124,631
기타부채	23,551,955	31,619,136
부채총계	107,503,574	44,860,106
지배기업주주지분	146,752,439	156,620,515
자본금	38,337,750	38,337,750
자본잉여금	246,272	268,065
기타포괄손익누계액	147,313	1,281,017

이익잉여금	108,021,104	116,733,683
비지배지분	-	-
자본총계	146,752,439	156,620,515
부채와 자본총계	254,256,013	201,480,621

(2) 연결포괄손익계산서

(단위: 천원)

과 목	제31기	제30기
기 간	2018.01.01~2018.12.31	2017.01.01~2017.12.31
영업수익	130,027,070	117,745,541
영업비용	75,542,471	55,664,149
영업이익	54,484,599	62,081,392
영업외수익	161,240	5,378,187
영업외비용	1,674,971	540,341
법인세비용차감전순이익	52,970,868	66,919,238
법인세비용	13,384,971	14,897,321
당기순이익	39,585,897	52,021,917
기타포괄이익	567,977	154,207
총포괄이익	40,153,874	52,176,124

라. 운용자산 규모

(2019년 07월 19일 현재, 단위: 억좌)

투자신탁종류	증권					부동산	특별자산	혼합자산	MMF	총 계
	주식형	혼합형	채권형	파생상품형	재간접형					
수탁고	67,299	26,035	53,417	21,073	14,836	27,650	85,232	4,061	94,754	394,356

2. 운용관련 업무 수탁회사 등에 관한 사항

가. 투자신탁재산의 운용(지시)업무 수탁회사

[모투자신탁의 업무의 위탁]

집합투자업자는 이 투자신탁이 투자하는 모투자신탁의 투자자산 중 외국에서 발행 또는 창설되거나 유통되는 외국통화표시자산에 대한 업무를 아래와 같이 위탁하고 있으며, 업무 위탁에 따른 책임은 위탁한 집합투자업자에게 있습니다. 또한 추후 위탁업무에 관한 사항은 변동될 수 있습니다.

▣ KB 통중국 그로스 증권 모투자신탁(주식)

[해외위탁집합투자업자 및 위탁 내용]

구 분	내 용
해당 투자신탁	KB 통중국 그로스 증권 모투자신탁(주식)
해외위탁집합투자업자명	GAM Hong Kong Limited
업무위탁범위	운용업무, 운용지시, 단순매매주문업무

[해외위탁집합업자의 개요]

해외위탁집합투자업자명	회사주소	회사개황
-------------	------	------

GAM Hong Kong Limited	Suite 2302, 23/F, Lee Garden One 33 Hysan Avenue, Causeway Bay Hong Kong 전화번호: +852-2525-0015 홈페이지: www.gam.com	주요 주주: GAM Holding AG 100% 최초 설립일: 1983년 5월 총수탁고: US\$138.0 billion* *GAM Group AUM (2019-03-31)
-----------------------	--	--

■ KB 중국본토 A주 증권 모투자신탁(주식)

[해외위탁집합투자업자 및 위탁 내용]

구 분	내 용
해당 투자신탁	KB 중국본토 A주 증권 모투자신탁(주식)
해외위탁집합투자업자명	Harvest Global Investments Limited
	Bosera Asset Management(International) Co., Ltd.
업무위탁범위	운용업무, 운용지시, 단순매매주문업무

[해외위탁집합투자업자의 개요]

해외위탁집합투자업자명	회사주소	회사개황
Harvest Global Investments Limited	31/F, One Exchange Square, 8 Connaught Place, Central, Hong Kong 전화번호: 85-2-3913-3333 홈페이지: www.harvestglobal.com.hk/en/home/	주요 주주: Harvest Fund Management Co. Ltd (100%) 최초 설립일: 2008-09 총 수탁고: US\$ 125.7billion (as of 31/12/18) 본토본사 포함
Bosera Asset Management (International) Co., Ltd.	Suite 4109, 41/F Jardine House, 1 Connaught Place, Central, Hong Kong 전화번호: 85-2-2537-6658 홈페이지: www.bosera.com.hk	주요 주주: Bosera Asset Management (International) Co., Ltd. 100% 최초 설립일: 2010-03-04 총수탁고: US\$ 155.7 billion (as of 31/12/18) 본토본사 포함

※ 해외위탁집합투자업자는 추후 변경될 수 있습니다.

나. 기타 업무의 수탁회사: 해당사항 없음

3. 투자신탁재산 관리회사에 관한 사항(신탁업자)

가. 회사의 개요

회사명	한국씨티은행
주소	서울특별시 중구 다동 39번지
전화번호	☎ 1588-7000
인터넷 홈페이지	www.citibank.co.kr

나. 주요 업무

(1) 신탁업자는 다음 각 호의 업무를 영위합니다.

- 1) 투자신탁재산의 보관 및 관리
- 2) 집합투자업자의 투자신탁재산 운용지시에 따른 자산의 취득 및 처분의 이행
- 3) 집합투자업자의 투자신탁재산 운용지시에 따른 집합투자증권의 환매대금 및 이익금의 지급
- 4) 집합투자업자의 투자신탁재산 운용지시 등에 대한 감시
- 5) 그 밖에 대통령령이 정하는 업무

(2) 신탁업자는 다음 각 호와 같은 의무와 책임이 있습니다.

- 1) 신탁업자는 투자신탁재산의 운용에 관하여 집합투자업자가 지시하는 사항의 집행, 취득한 증권 등의 보관 및 관리, 집합투자업자의 투자신탁재산 운용지시에 따른 환매대금 및 이익금의 지급, 집합투자업자의 투자신탁재산 운용지시 등에 대한 감시 등의 업무를 수행합니다.
- 2) 신탁업자는 투자설명서가 법령 또는 신탁계약서에 부합하는지의 여부, 투자신탁재산의 평가의 공정성 또는 기준가격산출의 적정성 등을 확인하여야 합니다.
- 3) 신탁업자는 투자신탁재산의 운용에 관한 집합투자업자의 지시가 법령, 신탁계약서 또는 투자설명서에 위반되는 경우에는 집합투자업자에 대하여 그 지시의 철회·변경 또는 시정을 요구하여야 합니다. 이 경우 집합투자업자가 신탁업자의 요구를 제3영업일 이내에 이행하지 아니하는 때에는 그 사실을 금융감독원장에게 보고하여야 하며, 관련 내용을 법령이 정하는 바에 따라 공시할 수 있습니다.

4. 일반사무관리회사에 관한 사항

가. 회사의 개요

회사명	(주)국민은행
주소	서울특별시 영등포구 여의나루로 4길 21 KB증권빌딩 7층
전화번호	☎ 1588-9999
인터넷 홈페이지	www.kbstar.com

나. 주요 업무

- (1) 일반사무관리회사는 이 투자신탁의 기준가격산출업무를 합니다.
- (2) 일반사무관리회사는 이 투자신탁의 기준가격을 매일 산정하여 집합투자업자에 통보하여야 합니다.

5. 집합투자기구평가회사에 관한 사항

해당사항 없음

6. 채권평가회사에 관한 사항

가. 회사의 개요

회사명	KIS채권평가(주)	한국채권평가(주)	나이스채권평가(주)	에프앤자산평가(주)
주소	서울특별시 영등포구 여의도동 35-4	서울특별시 종로구 세종로 211	서울특별시 영등포구 여의도동 14-11	서울특별시 종로구 인사동 194-27
전화번호	☎ 02-3215-1450	☎ 02-399-3350	☎ 02-398-3900	☎ 02-721-5300
인터넷 홈페이지	www.bond.co.kr	www.koreabp.com	www.npricing.co.kr	www.fnpricing.com

나. 주요 업무

- (1) 채권시가평가 정보제공 업무
- (2) 채권관련 자료 및 분석 tool 제공 업무
- (3) 자산평가 업무(부실채권 등 보유자산평가, ABS, MBS, 금리스왑 평가 등)
- (4) System 사업(채권운용지원시스템 BPO 제공, 통합신용위험 시스템 CRO제공 등)
- (5) 국내외 금융시장 정보수집, 조사, 연구 및 제공 업무
- (6) 채권관련 컨설팅 업무 등

제5부. 기타 투자자보호를 위해 필요한 사항

1. 투자자의 권리에 관한 사항

가. 투자자총회 등

- (1) 수익자총회의 구성: 이 투자신탁에는 전체 투자자로 구성되는 수익자총회를 두며, 수익자총회는 법령, 신탁계약서 및 모투자신탁의 수익자총회 개최 사유 중 이 투자신탁 투자자의 이해관계에 영향을 미치는 사항에 한하여만 결의할 수 있습니다. 다만, 수익자총회의 의결을 요하는 경우로서 특정 종류의 집합투자증권 투자자에 대하여만 이해관계가 있는 때에는 그 종류의 투자자로 구성되는 수익자총회를 개최할 수 있습니다.
- (2) 수익자총회의 소집 및 의결권 행사방법
 - 1) 수익자총회는 이 투자신탁을 설정한 집합투자업자가 소집합니다.
 - 2) 투자신탁을 설정한 집합투자업자는 투자신탁재산을 보관·관리하는 신탁업자 또는 발행된 집합투자증권의 총좌수의 100분의 5 이상을 소유한 투자자가 수익자총회의 목적과 소집의 이유를 기재한 서면을 제출하여 수익자총회의 소집을 그 집합투자업자에 요청하는 경우 1개월 이내에 수익자총회를 소집하여야 합니다. 이 경우 집합투자업자가 정당한 사유 없이 수익자총회를 소집하기 위한 절차를 거치지 아니하는 경우에는 그 신탁업자 또는 발행된 집합투자증권 총좌수의 100분의 5 이상을 소유한 투자자는 금융위원회의 승인을 받아 수익자총회를 개최할 수 있습니다.
 - 3) 수익자총회는 출석한 수익자의 의결권의 과반수와 발행된 집합투자증권 총좌수의 4분의 1 이상의 수로 결의합니다. 다만, 법에서 정한 수익자총회의 결의사항 외에 신탁계약으로 정한 수익자총회의 결의사항에 대하여는 출석한 수익자의 의결권의 과반수와 발행된 집합투자증권의 총좌수의 5분의 1 이상의 수로 결의할 수 있습니다.
 - 4) 수익자는 수익자총회에 출석하지 아니하고 서면에 의하여 의결권을 행사할 수 있습니다. 서면에 의하여 의결권을 행사하려는 수익자는 의결권 행사의 내용을 기재한 서면을 수익자총회일 전날까지 집합투자업자에 제출하여야 합니다. 다만, 다음 요건을 모두 충족하는 경우에는 수익자총회에 출석한 수익자가 소유한 집합투자증권의 총좌수의 결의내용에 영향을 미치지 아니하도록 의결권을 행사(이하 "간주의결권행사"라 한다.)한 것으로 봅니다.
 1. 수익자에게 법 시행령으로 정하는 방법에 따라 의결권 행사에 관한 통지가 있었으나 의결권이 행사되지 아니하였을 것
 2. 간주의결권행사의 방법이 신탁계약서에 기재되어 있을 것
 3. 수익자총회에서 의결권을 행사한 집합투자증권의 총좌수가 발행된 집합투자증권의 총좌수의 10분의 1 이상일 것
 4. 그 밖에 수익자를 보호하기 위하여 법 시행령으로 정하는 방법 및 절차를 따를 것
 - 5) 특정 종류의 집합투자증권 투자자로 구성되는 수익자총회를 개최하는 경우 1)~4) 내용 중 "발행된 집합투자증권"은 "발행된 당해 종류 집합투자증권"으로 봅니다.
- (3) 연기수익자총회
 - 1) 집합투자업자는 수익자총회의 결의가 이루어지지 아니한 경우 그 날부터 2주 이내에 연기된 수익자총회(이하 "연기수익자총회"라 한다.)를 소집하여야 합니다.
 - 2) 연기수익자총회는 출석한 수익자의 의결권의 과반수와 발행된 집합투자증권 총좌수의 8분의 1 이상의 수로 결의합니다. 다만, 법에서 정한 수익자총회의 결의사항 외에 신탁계약으로 정한 수익자총회의 결의사항에 대하여는 출석한 수익자의 의결권의 과반수와 발행된 집합투자증권의 총좌수의 10분의 1 이상의 수로 결의할 수 있습니다.
- (4) 수익자총회 결의사항
 - 1) 집합투자업자, 신탁업자 등이 받는 보수, 그 밖의 수수료의 인상

- 2) 신탁업자의 변경(합병, 분할, 분할합병, 자본시장과 금융투자업에 관한 법률 시행령 제216조에서 정한 사유로 변경되는 경우 제외)
- 3) 신탁계약기간의 변경(투자신탁을 설정할 당시에 그 기간변경이 신탁계약서에 명시되어 있는 경우는 제외)
- 4) 투자신탁종류의 변경
- 5) 주된 투자대상자산의 변경
- 5)의2 투자대상자산에 대한 투자한도의 변경(법 시행령 제80조 제1항 제3호의2 각 목 외의 부분에 따른 투자행위로 인한 경우만 해당한다)
- 6) 집합투자업자의 변경
- 7) 환매금지투자신탁으로의 변경
- 8) 환매대금 지급일의 연장
- 9) 그 밖에 투자자를 보호하기 위하여 필요한 사항으로 금융위원회가 정하여 고시하는 사항
- (5) 투자신탁의 합병
 - 1) 투자신탁을 설정한 집합투자업자는 그 집합투자업자가 운용하는 다른 투자신탁을 흡수하는 방법으로 투자신탁을 합병할 수 있습니다.
 - 2) 투자신탁을 설정한 집합투자업자는 제1항에 따라 투자신탁을 합병하고자 하는 경우 법 제193조 제2항 각 호에서 정하는 사항을 기재한 합병계획서를 작성하여 합병하는 각 투자신탁의 수익자총회의 결의를 거쳐야 합니다. 다만, 건전한 거래질서를 해할 우려가 적은 소규모 투자신탁의 합병 등 시행령 제225조의2에서 정하는 경우는 제외합니다.
- (6) 반대매수청구권: 투자신탁의 수익자는 다음 어느 하나에 해당하는 경우 집합투자업자에게 집합투자증권의 수를 기재한 서면으로 자기가 소유하고 있는 집합투자증권의 매수를 청구할 수 있습니다.
 - 1) 법 제188조 제2항 각 호 외의 부분 후단에 따른 신탁계약의 변경 또는 제193조 제2항에 따른 투자신탁의 합병에 대한 수익자총회의 결의에 반대(수익자총회 전에 해당 집합투자업자에게 서면으로 그 결의에 반대하는 의사를 통지한 경우로 한정한다)하는 수익자가 그 수익자총회의 결의일부터 20일 이내에 집합투자증권의 매수를 청구하는 경우
 - 2) 법 제193조 제2항 각 호 외의 부분 단서에 따른 투자신탁의 합병에 반대하는 수익자가 법 시행령으로 정하는 방법에 따라 집합투자증권의 매수를 청구하는 경우

나. 잔여재산분배: 금융위원회의 승인을 받아 투자신탁을 해지하는 경우, 신탁계약서에서 정한 신탁계약기간의 종료, 수익자총회의 투자신탁 해지 결의, 투자신탁의 등록·취소 등의 사유로 투자신탁을 해지하는 경우 집합투자업자는 신탁계약서에서 정하는 바에 따라 투자신탁재산에 속하는 자산을 해당 투자자에게 지급할 수 있습니다.

다. 장부·서류의 열람 및 등·초본 교부청구권

- (1) 투자자는 집합투자업자 및 판매회사에 대하여 영업시간 이내에 열람사유를 기재한 서면으로 투자자에 관련된 투자신탁재산에 관한 장부·서류의 열람이나 등본 또는 초본의 교부를 청구할 수 있으며, 집합투자업자 및 판매회사는 대통령령이 정하는 정당한 사유가 없는 한 이를 거절하지 못합니다.
- (2) (1)의 규정에 의한 열람이나 등본 또는 초본의 교부청구의 대상이 되는 장부·서류는 다음과 같습니다.
 - 1) 투자신탁재산 명세서
 - 2) 집합투자증권 기준가격대장
 - 3) 재무제표 및 그 부속명세서
 - 4) 투자신탁재산 운용내역서

라. 손해배상책임

- (1) 금융투자업자가 법령, 신탁계약서 및 투자설명서에 위배되는 행위를 하거나 그 업무를 소홀히 하여 손해를 발생시킨 때에는 당해 투자신탁재산의 투자자에 대하여 손해를 배상할 책임이 있습니다. 다만, 배상의 책임을 질 금융투자업자가 상당한 주의를 하였음을 증명하거나 투자자가 금융투자상품의 매매, 그 밖의 거래를 할 때에 그 사실을 안 경우에는 배상의 책임을 지지 않습니다. 또한, 금융투자업자가 손해배상책임을 부담하는 경우, 관련 임원에게도 귀책사유가 있는 경우에는 그 금융투자업자와 관련되는 임원이 연대하여 그 손해를 배상할 책임이 있습니다.
- (2) 증권신고서(정정신고서 및 첨부서류를 포함)와 투자설명서(예비투자설명서 및 간이투자설명서를 포함) 중 중요사항에 관하여 거짓의 기재 또는 표시가 있거나 중요사항이 기재 또는 표시되지 아니함으로써 투자자가 손해를 입은 경우에는 해당 주체¹⁾는 손해를 배상할 책임이 있습니다. 다만, 배상의 책임을 질 자가 상당한 주의를 하였음에도 불구하고 이를 알 수 없었음을 증명하거나 그 투자자가 취득의 청약을 할 때에 그 사실을 안 경우에는 배상의 책임을 지지 아니합니다.

※ 해당 주체¹⁾: 해당 증권신고서의 신고인과 신고당시의 발행인의 이사, 증권신고서의 작성을 지시하거나 집행한 자, 해당 증권신고서의 기재사항 또는 그 첨부서류가 진실 또는 정확하다고 증명하여 서명한 공인회계사·감정인 또는 신용평가를 전문으로 하는 자 등, 해당 증권신고서의 기재사항 또는 그 첨부서류에 자기의 평가·분석·확인·의견이 기재되는 것에 대하여 동의하고 그 기재내용을 확인한 자, 해당 증권의 인수인 또는 주선인(인수인 또는 주선인이 2인 이상인 경우에는 법 시행령으로 정하는 자를 말한다), 해당 투자설명서를 작성한 자 및 교부한 자, 매출의 방법에 의한 경우 매출신고 당시의 매출인

마. 재판관할

- (1) 집합투자업자, 신탁업자 또는 판매회사가 이 투자신탁에 관하여 소송을 제기한 때에는 소송을 제기하는 자의 본점소재지를 관할하는 법원에 제기합니다.
- (2) 투자자가 소송을 제기하는 때에는 투자자의 선택에 따라 투자자의 주소지 또는 투자자가 거래하는 집합투자업자, 신탁업자 또는 판매회사의 영업점포 소재지를 관할하는 법원에 제기할 수 있습니다. 다만, 투자자가 외국환거래법 제3조 제15호의 규정에 의한 비거주자인 경우에는 투자자가 거래하는 집합투자업자, 신탁업자 또는 판매회사의 영업점포 소재지를 관할하는 법원에 제기하여야 합니다.

바. 기타 투자자의 권리보호에 관한 사항

- (1) 이 투자신탁의 신탁계약서 등 투자신탁에 대한 추가정보를 원하시는 투자자는 이 투자신탁의 집합투자업자 또는 판매회사에 언제든지 자료를 요구할 수 있습니다.
- (2) 이 투자신탁의 기준가변동 등 운용실적에 관해서는 이 투자신탁의 집합투자업자 또는 판매회사에 언제든지 요구할 수 있습니다.
- (3) 이 투자신탁의 투자설명서 및 기준가격변동 등은 한국금융투자협회에서 열람 및 복사하거나 한국금융투자협회 홈페이지(www.kofia.or.kr) 그리고 KB자산운용 홈페이지(www.kbam.co.kr)에서 확인하실 수 있습니다.

2. 집합투자기구의 해지에 관한 사항

가. 의무해지: 집합투자업자는 다음의 어느 하나에 해당하는 경우에는 지체없이 투자신탁을 해지하여야 합니다. 이 경우 집합투자업자는 그 해지사실을 지체없이 금융위원회에 보고하여야 합니다.

- (1) 신탁계약서에서 정한 신탁계약기간의 종료
- (2) 수익자총회의 투자신탁 해지 결의
- (3) 투자신탁의 피흡수 합병
- (4) 투자신탁의 등록·취소

- (5) 수익자의 총수가 1인이 되는 경우. 다만, 법 제6조 제6항에 따라 인정되거나 건전한 거래질서를 해할 우려가 없는 경우로서 법 시행령 제224조의2에서 정하는 경우는 제외합니다.

나. 임의해지: 집합투자업자는 다음의 경우 금융위원회의 승인을 받지 아니하고 투자신탁을 해지할 수 있으며, 이 경우 집합투자업자는 그 해지사실을 지체없이 금융위원회에 보고하여야 합니다. 또한 (3) 및 (4)의 사유로 임의해지하는 경우 집합투자업자는 해지사유, 해지일자, 상환금 등의 지급방법 및 기타 해지관련사항을 매일경제신문(2 이상의 일간신문에 공고하는 경우에는 경향신문 포함)에 공고하거나 한국예탁결제원을 통하여 수익자에게 개별통지하여야 합니다.

- (1) 투자자 전원이 동의한 경우
- (2) 집합투자증권 전부의 환매청구가 있는 경우
- (3) 최초설정일로부터 1년이 되는 날에 투자신탁의 원본액이 50억원 미만인 경우
- (4) 최초설정일로부터 1년이 지난 후 1개월간 계속하여 투자신탁의 원본액이 50억원 미만인 경우

3. 집합투자기구의 공시에 관한 사항

가. 정기보고서

- (1) 영업보고서: 집합투자업자는 투자신탁재산에 관한 매분기의 영업보고서를 금융위원회가 정하는 기준에 따라 작성하여, 매분기 종료 후 2개월 이내에 이를 금융위원회 및 한국금융투자협회에 제출하여야 합니다.
- (2) 결산서류: 집합투자업자는 다음에 해당하는 사유가 발생한 경우 그 사유가 발생한 날로부터 2개월 이내에 이 투자신탁재산에 대한 결산서류를 작성하여 회계감사인의 회계감사를 받아야 하고, 이 결산서류를 금융위원회 및 한국금융투자협회에 제출하여야 합니다.
 - 1) 투자신탁의 회계기간 종료
 - 2) 투자신탁의 계약기간 종료
 - 3) 투자신탁의 해지
- (3) 자산운용보고서: 집합투자업자는 자산운용보고서를 작성하여 해당 신탁업자의 확인을 받아 3개월마다 1회 이상 해당 투자신탁의 투자자에게 교부하여야 합니다. 다만, 투자자가 수시로 변동되는 등 투자자의 이익을 해할 우려가 없는 경우로서 대통령령으로 정하는 경우에는 자산운용보고서를 투자자에게 교부하지 아니할 수 있습니다.
- (4) 자산보관·관리보고서: 신탁업자는 투자신탁의 회계기간 종료, 계약기간 종료 및 해지 후 2월 이내에 법 제248조에서 규정한 자산보관·관리보고서를 투자자에게 교부하여야 합니다. 다만, 투자자가 수시로 변동되는 등 투자자의 이익을 해할 우려가 없는 경우로서 대통령령으로 정하는 경우에는 자산보관·관리보고서를 투자자에게 교부하지 아니할 수 있습니다.
- (5) 기타장부 및 서류: 집합투자업자·판매회사·신탁업자 및 일반사무관리회사는 금융위원회가 정하는 바에 따라 그 업무에 관한 장부 및 서류를 작성하여 본점 및 지점에 비치하거나 인터넷 홈페이지를 이용하여 공시하여야 합니다.

나. 수시공시

- (1) 신탁계약변경에 관한 공시
 - 1) 집합투자업자는 신탁계약을 변경한 경우에는 신탁업자와 변경계약을 체결하여야 하며, 다음 각 호의 어느 하나에 해당하는 사항을 변경하는 경우에는 수익자총회의 결의를 거쳐야 합니다.
 - (가) 집합투자업자·신탁업자 등이 받는 보수, 그 밖의 수수료의 인상
 - (나) 신탁업자의 변경(합병·분할·분할합병, 그 밖에 대통령령으로 정하는 사유로 변경되는 경우를 제외한다)

- (다) 신탁계약기간의 변경(투자신탁을 설정할 당시에 그 기간변경이 신탁계약서에 명시되어 있는 경우는 제외)
- (라) 그 밖에 투자자의 이익과 관련된 중요한 사항으로서 대통령령이 정하는 사항
- 2) 수익자총회의 의결에 의하지 않고 신탁계약을 변경한 경우: 일간신문 또는 인터넷 홈페이지를 통해 1회 이상 공고하며, 일간신문에 공고를 하는 때에는 매일경제신문에 공고하되 20이상의 일간신문에 공고하는 때에는 경향신문에도 공고합니다.
- (2) 수시공시: 집합투자업자는 다음 각 호의 1에 해당하는 사항을 그 사유발생 후 지체없이 집합투자업자 홈페이지(www.kbam.co.kr), 판매회사 홈페이지 및 한국금융투자협회 홈페이지(www.kofia.or.kr), 집합투자업자·판매회사의 본·지점 및 영업소에 게시하고, 전자우편을 이용하여 투자자에게 통보하여야 합니다. 일간신문에 공고를 하는 때에는 매일경제신문에 공고하되, 2이상의 일간신문에 공고하는 때에는 경향신문에도 공고합니다.
- 1) 투자운용인력의 변경이 있는 경우 그 사실과 변경된 투자운용인력의 운용경력
 - 2) 환매연기 또는 환매재개의 결정 및 그 사유
 - 3) 대통령령이 정하는 부실자산이 발생한 경우 그 내역 및 상각율
 - 4) 수익자총회의 의결내용
 - 5) 투자설명서의 변경. 다만, 법령의 개정 또는 금융감독원장의 명령에 따라 투자설명서를 변경하거나, 신탁계약서의 변경에 따라 투자설명서를 변경하는 경우 및 단순한 자구수정 등 경미한 사항을 변경 및 투자운용인력의 변경이 있는 경우로서 법 제123조 제3항 제2호에 따른 투자설명서의 변경은 제외
 - 6) 집합투자업자의 합병, 분할, 분할합병 또는 영업의 양도·양수
 - 7) 집합투자업자 또는 일반사무관리회사가 기준가격을 잘못 산정하여 이를 변경하는 경우 그 내용(법 시행령 제262조 제1항 후단에 따라 공고·게시하는 경우에 한한다)
 - 8) 최초설정일로부터 1년이 되는 날에 투자신탁의 원본액이 50억원 미만인 경우 그 사실과 이 투자신탁이 법 제192조 제1항 단서에 따라 임의해지될 수 있다는 사실
 - 9) 최초설정일로부터 1년이 지난 후 1개월간 계속하여 투자신탁의 원본액이 50억원 미만인 경우 그 사실과 이 투자신탁이 법 제192조 제1항 단서에 따라 임의해지될 수 있다는 사실
 - 10) 그 밖에 투자자의 투자판단에 중대한 영향을 미치는 사항으로 금융위원회가 정하여 고시하는 사항
- (3) 집합투자재산의 의결권 행사에 관한 공시
- 1) 집합투자업자는 집합투자재산인 주식의 의결권을 행사하는 경우 다음 각 호의 구분에 따라 의결권행사내용 등을 공시하여야 합니다.
 - (가) 법 제87조제2항 및 제3항에 따라 주요의결사항에 대하여 의결권을 행사하는 경우: 의결권의 구체적인 행사내용 및 그 사유
 - (나) 의결권 공시대상 법인에 대하여 의결권을 행사하는 경우: 의결권의 구체적인 행사 내용 및 그 사유
 - (다) 의결권 공시대상 법인에 대하여 의결권을 행사하지 아니하는 경우: 의결권을 행사하지 아니한 구체적인 사유
 - 2) 의결권행사에 관한 공시는 다음에 해당하는 방법에 의하여야 합니다.
 - (가) 의결권을 행사하고자 하는 주식을 발행한 법인이 주권상장법인으로서 법 제87조 제7항에 따른 의결권공시대상법인인 경우에는 매년 4월 30일까지 직전 연도 4월 1일부터 1년간 행사한 의결권 행사 내용 등을 증권시장을 통하여 공시하여야 합니다.

4. 이해관계인 등과의 거래에 관한 사항

가. 이해관계인과의 거래내역

(단위: 백만원)

이해관계인			거래의 종류	자산의 종류	거래 금액
펀드명	성명(상호)	관 계			
KB 통중국 그로스 증권 모투자신탁(주식)	KB증권	계열회사	위탁거래	선물	165,751

나. 투자신탁 간 거래에 관한 사항: 해당사항 없음

다. 투자중개업자 선정 기준

구 분	중 개 회 사 의 선 정 기 준
투자증권 거래 및 장내파생상품 거래	<p>증권 거래 및 장내파생상품 거래에 관한 중개회사의 선정기준은 KB자산운용(주) 내부통제기준에서 다음과 같이 정하고 있습니다.</p> <p>① 회사는 중개회사를 선정함에 있어 투자자에게 최대한 이익이 돌아갈 수 있도록 다음 각 호의 사항을 고려하여야 한다.</p> <ol style="list-style-type: none"> 1. 펀드 또는 투자자가 부담하여야 할 비용(중개수수료)이나 수익(Value of Research) 2. 거래 유형(예: 상장주식 블록매매, 장외주식매매, 파생거래, 채권매매 등)에 따른 매매체결 능력 3. 중개회사의 재무상황, 규모 등 발생 가능한 리스크 <p>② 회사는 중개회사를 선정함에 있어 자기가 운용하는 펀드의 판매를 조건으로 매매주문을 위탁하기로 약정하여서는 아니 된다.</p> <p>③ 중개회사에 대한 수수료는 제공받는 서비스의 질과 양, 다른 중개회사에 지급하는 수수료를 등을 고려하여 합리적인 범위 내에서 지급하여야 하며, 관계회사 등에 대하여 높은 수수료를 지급하는 등 정당한 사유 없이 우대하여서는 아니 된다.</p> <p>④ 회사는 중개회사별 매매주문 배분계획을 수립하고 준법감시인의 승인을 받아 계획된 배분비율에 의하여 중개회사에 매매를 위탁하여야 한다.</p> <p>⑤ 준법감시인은 중개회사별 매매주문 배분계획과 실제 매매내역을 분기별로 점검하고 이를 위반한 경우에는 그 이유를 소명하고 기록을 유지하여야 한다.</p>

5. 집합투자업자의 고유재산 투자에 관한 사항

이 투자신탁이 투자하는 “KB 통중국 4차산업 증권 모투자신탁(주식)”은 집합투자업자의 고유재산 투자 의무 대상 투자신탁으로, 집합투자업자는 이 투자신탁과 모투자신탁을 공유하는 다른 자투자신탁을 통해 고유재산을 투자합니다.

[KB 통중국 4차산업 증권 자투자신탁(주식)을 통한 고유재산 투자에 관한 사항]

- 투자주체: KB자산운용(주)
- 투자목적: 투자자와 운용사간 펀드성과에 대한 공유장치 마련
- 투자시기: 최초설정일
- 투자금액: 2억원
- 투자기간: 투자일로부터 최소 3년 이상. 다만, 3년 이전에 투자신탁 신탁계약이 종료하는 경우 신탁계약서상 존속기한까지
- 투자금 회수계획 등: 위의 투자기간이 경과한 시점부터 2회 이상 분할하여 회수하는 것을 원칙으로

로 하되, 투자금이 펀드 수탁고의 5%미만일 경우에는 일시 회수 가능함. 분할 회수는 회차별로 1개월 이상의 시차를 두며, 1회당 회수금액은 투자금의 50%이내로 함. 투자기간 종료 1개월 이전에 투자금을 회수할 수 있다는 사실을 집합투자업자 홈페이지에 공시할 예정임

6. 외국 집합투자기구에 관한 추가 기재사항

해당사항 없음

[참고] 펀드용어의 정리

용 어	내 용
펀드	집합투자를 수행하는 기구로서 법적으로 집합투자기구라 표현되며 통상 펀드라고 불립니다. 대표적으로 투자신탁 및 투자회사가 이에 해당합니다.
투자신탁	집합투자업자와 신탁업자 간 신탁계약 체결에 의해 만들어지는 펀드를 말합니다.
집합투자증권	펀드(집합투자기구)에 투자한 투자자들에게 출자비율에 따라 나눠주는 수익증권으로서 주식회사의 주권과 유사한 개념입니다.
순자산	펀드의 운용성과 및 투자원금을 합한 금액으로서 원으로 표시됩니다.
한국금융투자협회 펀드코드	상장주식의 경우 회사명 또는 코드번호 6자리를 활용하여 투자자들이 쉽게 공시사항을 조회·활용할 수 있는 것처럼 집합투자기구 또한 한국금융투자협회가 부여하는 5자리의 고유 코드가 존재하며, 집합투자기구명 뿐만 아니라 이러한 코드를 이용하여 집합투자기구의 각종 정보에 대한 조회가 가능합니다.
증권집합투자기구	투자신탁재산의 50%이상을 주식, 채권 등 증권에 투자하는 펀드를 말합니다.
주식형 집합투자기구	투자신탁재산의 60%이상을 주식에 투자하는 펀드를 말합니다.
개방형	환매가 가능한 펀드를 말합니다.
추가형	추가로 자금 납입이 가능한 펀드를 말합니다.
모자형	운용하는 펀드(모펀드)와 이 펀드에 주로 투자하는 펀드(자펀드)로 구성된 펀드 형태를 말합니다. 자펀드는 해당 모펀드에 투자신탁재산의 대부분을 투자합니다.
종류형	멀티클래스 펀드로서 자금납입방법, 투자자자격, 투자금액 등에 따라 판매보수 및 수수료를 달리 적용하는 펀드입니다.
기준가격	펀드의 가격으로서 매일매일 운용성과에 따라 변경되며 매입 혹은 환매시 적용됩니다.
보수	펀드에 가입 후 펀드 운용 및 관리에 대해 고객이 투자신탁재산으로 지불하는 비용입니다.
선취수수료	펀드 가입 시 투자자가 판매회사에 지불하는 비용입니다.
후취수수료	펀드 환매 시 투자자가 판매회사에 지불하는 비용입니다.
환매수수료	펀드를 일정 기간 가입하지 않고 환매할 시 투자자에게 부과되는 비용으로 그 비용은 펀드에 귀속됩니다.
설정	펀드에 자금이 납입되는 것을 지칭합니다.
해지	펀드를 소멸시키는 행위로서 투자회사의 해산과 유사한 개념입니다.
투자자총회	신탁계약서상의 중요 사항을 변경할 때 펀드의 모든 가입자들이 모여서 의사결정하는 기구. 그 방법 및 절차는 법령 및 해당 규약에 따릅니다.
비교지수	벤치마크로 불리기도 하며 펀드 성과의 비교를 위해 정해놓은 지수입니다. 일반적으로 Active 펀드는 그 비교지수 대비 초과 수익을 목표로 하며, 인덱스 펀드는 그 비교지수 추종을 목적으로 합니다.