

투자 위험 등급 2등급 [높은 위험]						<p>하나자산운용(주)는 이 투자신탁의 실제 수익률변동성(일간 수익률의 최대손실예상액)을 감안하여 2등급으로 분류하였습니다. 펀드의 위험 등급은 운용 실적, 시장 상황 등에 따라 변경될 수 있다는 점을 유의하여 투자판단을 하시기 바랍니다.</p>
1	2	3	4	5	6	
매우 높은 위험	높은 위험	다소 높은 위험	보통 위험	낮은 위험	매우 낮은 위험	

투 자 설 명 서

이 투자설명서는 하나 THE 코스닥벤처증권투자신탁[주식혼합-파생형]에 대한 자세한 내용을 담고 있습니다. 따라서 하나 THE 코스닥벤처증권투자신탁[주식혼합-파생형]의 수익증권을 매입하기 전에 이 투자설명서를 읽어보시기 바랍니다.

1. 집합투자기구 명칭 : 하나 THE 코스닥벤처증권투자신탁[주식혼합-파생형]
2. 집합투자업자 명칭 : 하나자산운용 주식회사
3. 판 매 회 사 : 각 판매회사 본·지점(판매회사에 대한 자세한 내용은
금융투자협회(www.kofia.or.kr) 및 집합투자업자(www.hanaam.com)의
인터넷 홈페이지를 참고하시기 바랍니다.
4. 작 성 기 준 일 : 2025년 05월 16일
5. 증권신고서 효력발생일 : **2026년 05월 12일**
6. 모집(매출) 증권의 종류 및 수[모집(매출) 총액] : 수익증권 [1 조좌]
7. 모집(매출) 기간(판매기간) : 이 집합투자기구는 개방형 집합투자기구로서 모집기간을 정하지
아니하고 계속 모집할 수 있습니다.
8. 집합투자증권신고서 및 투자설명서의 열람장소
 - 가. 집합투자증권신고서
전자문서 : 금융위(금감원) 전자공시시스템 → dart.fss.or.kr
 - 나. 투자설명서
전자문서 : 금융위(금감원) 전자공시시스템 → dart.fss.or.kr
한국금융투자협회 홈페이지 → kofia.or.kr
서면문서 : 집합투자업자, 금융위원회, 각 판매회사
9. 안정조작 또는 시장조성 관련 : 해당사항 없음

※ 효력발생일까지 증권신고서의 기재사항 중 일부가 변경될 수 있으며, 개방형 집합투자증권인 경우 효력발생일 이후(청약일 이후)에도 변경될 수 있습니다.

금융위원회가 투자설명서의 기재사항이 진실 또는 정확하다는 것을 인정하거나 그 증권의 가치를 보증 또는 승인하지 아니함을 유의하시기 바랍니다.

또한 이 집합투자증권은 「예금자보호법」에 의한 보호를 받지 않는 실적배당상품으로 투자원금의 손실이 발생할 수 있으므로 투자에 신중을 기하여 주시기 바랍니다.

투자결정시 유의사항 안내

1. 투자판단시 증권신고서와 투자설명서 또는 간이투자설명서를 반드시 참고하시기 바랍니다. 단, 간이투자설명서의 경우 투자설명서의 교부를 요청할 수 있습니다.
2. 이 집합투자기구의 투자위험등급 및 적합한 투자자유형에 대한 기재사항을 참고하고, 귀하의 투자경력이나 투자성향에 적합한 상품인지 신중한 투자결정을 하시기 바랍니다.
3. 증권신고서, 투자설명서상 기재된 투자전략에 따른 투자목적 또는 성과목표가 실현된다는 보장이 없으며, 과거의 투자실적이 장래에도 실현된다는 보장이 없습니다.
4. 원본손실위험 등 집합투자기구와 관련된 투자위험에 대하여는 증권신고서, 투자설명서 또는 간이투자설명서 본문의 투자위험 부분을 참고하시기 바랍니다.
5. 파생상품에 투자하는 집합투자기구의 경우 파생상품의 가치를 결정하는 기초변수 등이 예상과 다른 변화를 보일 때에는 당초 예상과 달리 큰 손실을 입거나 원금전체의 손실을 입을 수 있습니다.
6. 판매회사는 투자실적과 무관하며, 특히 은행, 증권회사, 보험회사 등의 판매회사는 단순히 집합투자증권의 판매업무(환매 등 판매행위와 관련된 부가적인 업무 포함)만 수행할 뿐 판매회사가 동 집합투자증권의 가치결정에 아무런 영향을 미치지 않습니다.
7. 집합투자증권은 집합투자기구의 운용실적에 따라 손익이 결정되는 실적배당상품으로 예금자보호법에 따라 보호되지 아니하며, 특히 예금자보호법의 적용을 받는 은행 등에서 집합투자증권을 매입하는 경우에도 은행예금과 달리 예금자보호법에 따라 보호되지 않습니다.
8. 이 투자신탁은 조세특례제한법 제16조 및 동 법 시행령 제14조에 따른 벤처기업투자신탁으로서, 이 투자신탁에 투자한 금액에 대해 소득공제를 받고 이 투자신탁 투자일(각 수익증권 매수일 기준)부터 3년이 지나기 전에 이 투자신탁의 수익증권을 양도하거나 환매하는 경우 이미 공제받은 소득금액에 해당하는 세액을 추징하니 투자결정 시 참고하시기 바랍니다.
9. 투자자가 부담하는 선취수수료 등을 감안하면 투자자의 입금금액 중 실제 집합투자증권을 매입하는 금액은 작아질 수 있습니다.

10. 후취판매수수료가 부과되는 경우 환매금액에서 후취판매수수료가 차감되므로 환매금액보다 실수령액이 적을 수 있습니다.
11. 집합투자기구가 설정 후 1년(성과보수를 수취하거나, 고유재산 투자금이 일정 액수 이상인 집합투자기구의 경우 2년)이 되는 날에 설정액 50억원 미만인 경우 소규모펀드로서 분산투자가 어려워 효율적인 자산운용이 곤란하거나 임의해지 될 수 있으니 투자 시 소규모펀드 여부를 확인하시기 바랍니다. 소규모펀드 해당여부는 금융투자협회, 판매회사, 집합투자업자 홈페이지에서 확인할 수 있습니다.
12. 집합투자기구가 설정 후 1년(성과보수를 수취하거나, 고유재산 투자금이 일정 액수 이상인 집합투자기구의 경우 2년)이 경과하였음에도 설정액이 50억원 미만(소규모펀드)인 경우 소규모펀드 처리 방안(해지, 합병, 모자형 전환 등)에 따라 조세특례제한법 제16조 및 동 법 시행령 제14조에 따른 벤처기업투자신탁으로서의 세제혜택은 적용되지 않을 수 있음을 유의하시기 바랍니다.
13. 이 집합투자기구가 벤처기업의 주식(신주 포함) 및 주식관련사채 등에 투자하는 경우 유동성이 부족할 위험이 상대적으로 증가하며 이로 인해 집합투자업자가 이를 즉시 현금화하기 곤란하거나 대량환매 시 기준가 변동이 커질 가능성이 있으며 투자원금 대비 손실이 발생할 수 있습니다.
14. 이 투자신탁은 조세특례제한법 제16조 및 동 법 시행령 제14조에 따른 벤처기업투자신탁으로서, 조세특례제한법 시행령 제14조에 따른 투자비율을 준수하지 못할 경우 세제혜택을 받을 수 없으니 투자결정 시 참고하시기 바랍니다.
15. 이 투자신탁은 금융투자업규정 제4-63조제4호에 따라 적격기관투자자(QIB) 시장에 등록된 전환사채(CB), 신주인수권부사채(BW) 등 채권에 한하여 신용평가등급이 없더라도 투자할 수 있습니다. 일반적으로 신용등급이 존재하지 않는 전환사채(CB), 신주인수권부사채(BW) 등의 채권은 시장상황에 따라 유동성 및 시장, 신용위험 등의 측면에서 높은 위험을 부담해야 할 가능성이 높으니 신중한 투자결정을 하시기 바랍니다.

하나THE코스닥벤처증권투자신탁[주식혼합-파생형] [펀드코드 : C6043]

투자 위험 등급 2등급 [높은 위험]						하나자산운용(주)는 이 투자신탁의 실제 수익률 변동성(일간 수익률의 최대손실에상액) 을 감안하여 2등급 으로 분류하였습니다.
1	2	3	4	5	6	
매우 높은 위험	높은 위험	다소 높은 위험	보통 위험	낮은 위험	매우 낮은 위험	집합투자증권은 「예금자보호법」에 따라 보호되지 않는 실적배당상품으로 투자원금의 손실이 발생할 수 있으므로 투자에 신중을 기하여 주시기 바랍니다. 집합투자재산을 벤처기업 주식(신주 및 상장기업이 발행한 비상장주식 포함) 및 공모주, 상장주식, 주식관련사채 및 채권 등에 투자함으로써 투자증권의 가격변동, 이자율 변동 등 기타 거시경제지표의 변화에 따른 위험에 노출됩니다. 집합투자기구의 핵심위험에 대해 투자에 신중을 기하시기 바랍니다.

이 요약정보는 하나THE코스닥벤처증권투자신탁[주식혼합-파생형]의 투자설명서의 내용 중 중요사항을 발췌·요약한 핵심정보를 담고 있습니다. 따라서 자세한 정보가 필요하신 경우에는 **동 집합투자증권을 매입하기 이전에 투자설명서를 반드시 참고하시기 바랍니다.**

[요약정보]

투자목적 및 전략	[투자목적] <ul style="list-style-type: none">- 이 투자신탁은 국내 주식 및 주식관련 장내파생상품을 법 시행령 제94조제2항제4호에서 규정하는 주된 투자대상자산으로 하여 수익을 추구하는 것을 목적으로 합니다.- 이 투자신탁은 조세특례제한법 제16조제1항제2호 및 동 법 시행령 제14조제1항에 기반한 벤처기업투자신탁으로서 벤처기업신주(주권비상장법인이 발행한 주식은 제외하되, 주권상장법인이 발행한 비상장주식은 포함하며, 비상장주식에의 투자는 투자신탁 자산총액의 20% 미만으로 제한), 벤처기업 또는 벤처기업이었던 기업이 벤처기업에 해당하지 아니하게 된 이후 7년이 경과하지 않은 코스닥상장 중소·중견기업의 구주 등에 주로 투자하여 수익을 추구하는 동시에 세제혜택을 받는 것을 목적으로 합니다.- 그러나 이 투자신탁의 투자목적이 반드시 달성된다는 보장은 없으며, 집합투자업자·판매회사·신탁업자 등 이 투자신탁과 관련된 어떠한 당사자도 수익자에 대해 투자원금의 보장 또는 투자목적의 달성을 보장하지 아니합니다.
	[투자전략] <ul style="list-style-type: none">(1) 주식에의 투자 – 벤처기업 상장주 및 벤처기업신주(코스닥·코넥스 상장기업) 등<ul style="list-style-type: none">• 세제혜택과 관련된 법적 요건을 충족하기 위해 벤처기업 코스닥·코넥스 공모주 및 주식을 대상으로 주식 포트폴리오 구축• 코스닥·코넥스의 벤처기업신주(공모주 및 CB, BW 등 벤처기업신주로 인정되는 주식관련사채 포함)에 펀드 자산의 15% 수준으로 투자• 코스닥, 코넥스 관련 종목에 대한 리서치를 시행, 선별 투자• 시장상황에 따른 적절한 리밸런싱 수행(2) 주식관련 장내파생상품에의 투자 – KOSDAQ150 선물 등<ul style="list-style-type: none">• 장내 매입한 주식 포트폴리오 자산의 50% 수준으로 코스닥150 선물을 매도하여 코스닥 주식 노출도 관리(3) 채권에의 투자<ul style="list-style-type: none">• 채권에의 투자는 적극적인 수익창출보다는 안정성을 중시하며 단기채 위주로 운용• 이자율 리스크 및 개별 채권의 신용 리스크 최소화를 추구하는 전략 및 투자 대상 선정

	<p>* 비교지수(Benchmark) : KOSDAQ 지수 * 55% + 매경BP국공채 1년지수 * 45% -KOSDAQ150 지수 *20%</p> <p>주1) 이 집합투자기구는 국내 벤처기업 관련 코스닥 주식 등에 주로 투자하며 투자 안정성을 위해 국내 채권을 함께 운용하는 집합투자기구로서 성과비교를 위해 KOSDAQ 지수 * 55% + 매경BP국공채 1년지수 * 45% -KOSDAQ150 지수 *20%를 비교지수로 하고 있습니다. 그러나 비교지수가 변경되는 경우 집합투자업자의 인터넷 홈페이지에 공시됩니다.</p> <p>[위험관리]</p> <p>투자위험에 대한 세부사항은 '투자설명서 제2부 집합투자기구에 관한 사항 중 10. 집합투자기구의 투자위험'을 참고하시기 바랍니다.</p>																																																																	
분류	투자신탁, 증권(주식혼합파생형), 개방형(중도환매가능), 추가형, 종류형																																																																	
투자비용	(2025년 04월 04일 기준)																																																																	
	<table><tr><th rowspan="2">클래스 종류</th><th colspan="5">투자자가 부담하는 수수료, 총보수 및 비용 (연간, %)</th><th colspan="5">1,000만원 투자시 투자자가 부담하는 투자기간별 총보수·비용 예시(단위:천원)</th></tr><tr><th>판매 수수료</th><th>총 보수</th><th>판매 보수</th><th>동종유형 총보수</th><th>총보수 ·비용</th><th>1년</th><th>2년</th><th>3년</th><th>5년</th><th>10년</th></tr><tr><td>수수료선취-오프라인(A)</td><td>납입금액의 1.0% 이내</td><td>1.295</td><td>0.600</td><td>0.94</td><td>1.301</td><td>232</td><td>371</td><td>516</td><td>829</td><td>1,760</td></tr><tr><td>수수료미징구-오프라인(C)</td><td>없음</td><td>1.695</td><td>1.000</td><td>1.31</td><td>1.701</td><td>174</td><td>357</td><td>550</td><td>963</td><td>2,193</td></tr><tr><td>수수료선취-온라인(A-E)</td><td>납입금액의 0.5% 이내</td><td>0.995</td><td>0.300</td><td>0.61</td><td>1.001</td><td>152</td><td>259</td><td>372</td><td>614</td><td>1,334</td></tr><tr><td>수수료미징구-온라인(C-E)</td><td>없음</td><td>1.195</td><td>0.500</td><td>1.01</td><td>1.201</td><td>123</td><td>252</td><td>388</td><td>680</td><td>1,548</td></tr></table>	클래스 종류	투자자가 부담하는 수수료, 총보수 및 비용 (연간, %)					1,000만원 투자시 투자자가 부담하는 투자기간별 총보수·비용 예시(단위:천원)					판매 수수료	총 보수	판매 보수	동종유형 총보수	총보수 ·비용	1년	2년	3년	5년	10년	수수료선취-오프라인(A)	납입금액의 1.0% 이내	1.295	0.600	0.94	1.301	232	371	516	829	1,760	수수료미징구-오프라인(C)	없음	1.695	1.000	1.31	1.701	174	357	550	963	2,193	수수료선취-온라인(A-E)	납입금액의 0.5% 이내	0.995	0.300	0.61	1.001	152	259	372	614	1,334	수수료미징구-온라인(C-E)	없음	1.195	0.500	1.01	1.201	123	252	388	680	1,548
	클래스 종류		투자자가 부담하는 수수료, 총보수 및 비용 (연간, %)					1,000만원 투자시 투자자가 부담하는 투자기간별 총보수·비용 예시(단위:천원)																																																										
		판매 수수료	총 보수	판매 보수	동종유형 총보수	총보수 ·비용	1년	2년	3년	5년	10년																																																							
	수수료선취-오프라인(A)	납입금액의 1.0% 이내	1.295	0.600	0.94	1.301	232	371	516	829	1,760																																																							
	수수료미징구-오프라인(C)	없음	1.695	1.000	1.31	1.701	174	357	550	963	2,193																																																							
수수료선취-온라인(A-E)	납입금액의 0.5% 이내	0.995	0.300	0.61	1.001	152	259	372	614	1,334																																																								
수수료미징구-온라인(C-E)	없음	1.195	0.500	1.01	1.201	123	252	388	680	1,548																																																								
<p>* 상기 종류 수익증권을 제외한 나머지 종류 및 구체적인 투자비용에 대해서는 투자설명서(제2부 13. 보수 및 수수료에 관한 사항)를 참고하시기 바랍니다.</p> <p>* 상기의 도표의 총보수·비용은 기타비용을 포함한 수치이며, 실제 비용은 이와 상이할 수 있고 변동될 수 있습니다.</p> <p>* 투자자가 1,000만원 투자시 부담하는 총비용 예시 : 투자자가 1,000만원을 투자했을 경우 향후 투자기간별 지불하게 되는 총비용 [판매수수료 + 총보수비용(피투자 집합투자기구 보수 및 피투자기구의 비용 등 포함)]을 의미합니다. 이익금은 모두 재투자하며, 연간 투자수익률은 5%, 판매수수료를 또는 총보수(피투자 집합투자기구의 총보수 포함)·비용비율은 일정한 것으로 가정합니다.</p> <p>* [A형과 C형], [A-E형과 C-E형]의 총비용이 일치하는 시점은 [약3년], [약3년]이나, 이는 추가납입, 보수 등의 변경에 따라 달라질 수 있습니다.</p> <p>* 동종유형 총보수는 한국금융투자협회에서 공시하는 동종유형 집합투자기구 전체의 평균 총보수비용을 의미합니다.</p>																																																																		
투자실적 추이 (연평균 수익률)	(2025년 04월 04일 기준)																																																																	
	<table><tr><th rowspan="2">종류</th><th rowspan="2">최초설정일</th><th>최근 1년</th><th>최근 2년</th><th>최근 3년</th><th>최근 5년</th><th>설정일 이후</th></tr><tr><th>2024/04/05 ~ 2025/04/04</th><th>2023/04/05 ~ 2025/04/04</th><th>2022/04/05 ~ 2025/04/04</th><th>2020/04/05 ~ 2025/04/04</th><th>(%)</th></tr><tr><td>펀드ClassA</td><td>2018-04-05</td><td>-8.29</td><td>-2.16</td><td>-3.29</td><td>11.08</td><td>5.72</td></tr><tr><td>비교지수</td><td>2018-04-05</td><td>-6.37</td><td>-2.84</td><td>-2.84</td><td>2.61</td><td>0.61</td></tr><tr><td>수익률 변동성(%)</td><td>2018-04-05</td><td>11.77</td><td>12.39</td><td>12.40</td><td>14.09</td><td>13.40</td></tr></table>	종류	최초설정일	최근 1년	최근 2년	최근 3년	최근 5년	설정일 이후	2024/04/05 ~ 2025/04/04	2023/04/05 ~ 2025/04/04	2022/04/05 ~ 2025/04/04	2020/04/05 ~ 2025/04/04	(%)	펀드ClassA	2018-04-05	-8.29	-2.16	-3.29	11.08	5.72	비교지수	2018-04-05	-6.37	-2.84	-2.84	2.61	0.61	수익률 변동성(%)	2018-04-05	11.77	12.39	12.40	14.09	13.40																																
	종류			최초설정일	최근 1년	최근 2년	최근 3년	최근 5년	설정일 이후																																																									
		2024/04/05 ~ 2025/04/04	2023/04/05 ~ 2025/04/04		2022/04/05 ~ 2025/04/04	2020/04/05 ~ 2025/04/04	(%)																																																											
	펀드ClassA	2018-04-05	-8.29	-2.16	-3.29	11.08	5.72																																																											
비교지수	2018-04-05	-6.37	-2.84	-2.84	2.61	0.61																																																												
수익률 변동성(%)	2018-04-05	11.77	12.39	12.40	14.09	13.40																																																												
<p>* 비교지수 = KOSDAQ 지수 * 55% + 매경BP국공채 1년지수 * 45% -KOSDAQ150 지수 *20%</p> <p>* 연평균 수익률은 과세전 수익률이며, 비교지수의 수익률에는 운용보수 등 집합투자기구에 부과되는 보수 및 비용이 반영되지 않았습니다.</p> <p>* 수익률에 관한 정보는 투자설명서의 작성기준일(별도로 표시한 기준일이 있을 경우 그 기준일)로 산정한 수익률로 실제 투자시점의 수익률은 크게 다를 수 있으므로 별도로 확인하시기 바랍니다.</p> <p>* 종류A의 수익률만 대표로 기재하였고, 다른 종류 수익증권의 수익률은 정식 투자설명서를 참고하시기 바랍니다.</p>																																																																		
운용전문	(2026년 04월 01일 기준)																																																																	

인력

[주식운용]

구분	성명	생년	직위	운용현황		동종집합투자기구 연평균 수익률(혼합주식파생형_국내, %)				운용 경력년수
						운용역		운용사		
				집합투자 기구수(개)	운용규모 (억원)	최근1년	최근2년	최근1년	최근2년	
책임	황은미	1984	부장	9	918	-	-	61.61	21.95	15.3년
부책임	박영민	1997	사원	-	-	-	-	61.61	21.95	-

[채권운용]

구분	성명	생년	직위	운용현황		동종집합투자기구 연평균 수익률(혼합주식파생형_국내,%)				운용 경력년수
						운용역		운용사		
				집합투자 기구수(개)	운용규모 (억원)	최근1년	최근2년	최근1년	최근2년	
책임	정재민	1975	이사	88	161,305	61.61	21.95	61.61	21.95	24.4년

* "책임운용전문인력"은 해당 집합투자기구의 운용의사결정 및 운용결과에 대한 책임을 부담하는 운용전문인력을 의미합니다.

* 운용전문인력의 최근 과거 3년 이내에 운용한 집합투자기구의 명칭, 집합투자재산의 규모와 수익률 등은 한국금융투자협회 홈페이지(www.kofia.or.kr)에서 확인할 수 있습니다.

* 동종집합투자기구 연평균 수익률은 해당 집합투자업자가 분류한 동일 유형 집합투자기구의 평균운용성적을 의미하며, 해당 운용전문인력의 평균운용성과는 해당 회사 근무기간 중 운용한 성과를 의미합니다.

* 운용경력년수는 해당 운용 전문인력이 과거 집합투자기구를 운용한 기간을 모두 합산한 기간을 말합니다.

투자자
유의사항

- **집합투자증권은 「예금자보호법」에 따라 보호되지 않는 실적배당상품으로 투자원금의 손실이 발생할 수 있으므로 투자에 신중을 기하여 주시기 바랍니다.**
- **금융위원회가 투자설명서의 기재사항이 진실 또는 정확하다는 것을 인정하거나 그 증권 가치의 보증을 승인하지 아니함을 유의하시기 바랍니다.**
- 간이투자설명서는 증권신고서 효력발생일까지 기재사항 중 일부가 변경될 수 있으며, 개방형 집합투자증권인 경우 효력발생일 이후에도 변경될 수 있습니다.
- 증권신고서, 투자설명서상 기재된 투자전략에 따른 투자목적 또는 성과목표는 반드시 실현된다는 보장은 없으며, 과거의 투자실적이 미래에도 실현된다는 보장은 없습니다.
- 원본손실위험 등 이 집합투자기구와 관련된 투자위험에 대하여는 증권신고서, 투자설명서 또는 간이투자설명서 본문의 투자위험 부분을 참고하시기 바랍니다.

※ 추가적인 투자자 유의사항은 투자설명서 '투자결정시 유의사항 안내' 참고하시기 바랍니다.

주요투자
위험

구 분	투자위험의 주요 내용
투자원본 손실위험	이 투자신탁은 투자원리금 전액이 보장 또는 보호되지 않습니다. 따라서 투자원본의 전부 또는 일부에 대한 손실위험이 존재하며, 투자의 결정과 투자금액의 손실 내지 감소의 위험은 전적으로 투자자가 부담하며 집합투자업자나 판매회사 등 어떠한 당사자도 투자의 결정 및 투자손실에 대하여 책임을 지지 아니합니다. 또한 이 투자신탁은 예금자보호법의 적용을 받는 은행예금과 달리 은행 등에서 매입한 경우에도 예금자 보호를 받지 못합니다.
시장위험 및 개별위험	집합투자재산을 벤처기업 주식(신주 및 상장기업이 발행한 비상장주식 포함) 및 공모주, 상장주식, 주식관련사채 및 채권 등에 투자함으로써 투자증권의 가격변동, 이자율 변동 등 기타 거시경제지표의 변화에 따른 위험에 노출됩니다. 또한, 신탁재산의 가치는 투자대상종목 발행회사의 영업환경, 재무상황 및 신용상태의 악화에 따라 급격히 변동될 수 있습니다.
가격 변동위험	집합투자재산을 벤처기업 주식(신주 및 상장기업이 발행한 비상장주식 포함) 및 공모주, 상장주식, 주식관련사채 및 채권 등에 주로 투자함으로써 해당 증권 가격이 하락할 경우 손실이 발생하는 등의 위험이 있습니다.

코스닥 투자위험	<p>집합투자재산을 코스닥에 상장된 기업이 발행한 증권(상장주식, 비상장주식을 포함한 주식관련사채 등) 및 코스닥 공모주등에 투자할 수 있습니다.</p> <p>일반적으로 코스닥 시장에 상장된 기업은 코스피 시장에 상장된 기업에 비해 재무상황 및 경영기반 등이 상대적으로 취약할 수 있으며, 비교적 자유로운 진입과 퇴출 등 보다 완화된 규제를 적용 받으므로 유동성 및 시장, 신용위험 등의 측면에서 매우 큰 위험을 부담해야 할 가능성이 높습니다. 이로 인해 코스닥에 상장된 기업이 발행한 증권 및 코스닥 공모주 등은 코스피 시장 상장된 기업이 발행한 증권에 비해 변동성은 매우 높은 반면 유동성은 매우 낮을 수 있어 본 투자신탁의 운용성과에 매우 부정적인 영향을 줄 수 있습니다</p>
코넥스 투자위험	<p>이 투자신탁은 집합투자재산의 일부를 코넥스에 상장된 기업이 발행한 증권(상장주식, 비상장주식을 포함한 주식관련사채 등) 및 코넥스 공모주에 투자할 수 있습니다. 일반적으로 코넥스시장에 상장된 기업은 유가증권시장 및 코스닥시장에 상장된 기업에 비해 완화된 공시의무를 적용 받으므로 투자관련 정보 확인이 제한적일 수 있으며, 재무상황 및 경영기반 등이 상대적으로 취약한 창업초기의 중소기업이므로 유동성 및 시장, 신용위험 등의 측면에서 매우 큰 위험을 부담해야 할 가능성이 높습니다. 이로 인해 코넥스에 상장된 기업이 발행한 증권 및 코넥스 공모주 등은 유가증권시장 및 코스닥시장에 상장된 기업이 발행한 증권에 비해 변동성은 매우 높은 반면 유동성은 매우 낮을 수 있어 본 투자신탁의 운용성과에 매우 부정적인 영향을 줄 수 있습니다.</p>
벤처기업 투자위험	<p>이 투자신탁은 집합투자재산을 벤처기업 주식 및 주식관련사채 등에 일부 투자함으로써 해당 증권의 성과에 따라 수익률의 변동성이 매우 클 수 있으며, 또한 벤처기업 투자에 따른 다양한 위험요소를 내포하고 있음에 유의하여야 합니다.</p> <p>일반적으로 벤처기업은 고도의 첨단기술이나 장래성은 있지만 재무상황, 경영자의 시장환경에 대한 대응능력 등 경영기반이 상대적으로 미약할 가능성이 있으며, 따라서 벤처기업에 대한 투자는 일반적인 상장기업의 주식 또는 주식관련사채 등에 투자하는 것에 비하여 유동성 및 시장, 신용위험 등의 측면에서 매우 큰 위험을 부담해야 할 가능성이 높습니다. 특히, 벤처기업의 주식(신주 및 상장기업이 발행한 비상장주식 포함) 및 주식관련사채 등에 투자하는 경우 유동성이 부족할 위험이 상대적으로 증가하며 이로 인해 집합투자업자가 이를 즉시 현금화하기 곤란하거나 대량환매 시 기준가 변동이 커질 가능성이 있으며 투자원금 대비 손실이 발생할 수 있습니다.</p>
공모주 투자위험	<p>이 투자신탁은 투자전략에 따라 공모주에 투자할 수 있으나, 공모주(신규로 기업공개가 되는 주식)는 일반적으로 기존의 상장주식 보다 가격변동성이 큰 특징이 있습니다. 또한, 한정된 물량으로 시장참여자들의 경쟁이 치열한 경우 유리한 가격에 충분한 물량을 취득하기 어려울 수 있습니다. 그 외에도 유리한 가격과 더 많은 물량을 확보하기 위하여 일정기간 매도금지규정(Lock-up)에 종속될 수 있으며, 이 기간 동안의 가격변동으로 인해 투자원금 대비 손실이 발생할 수 있습니다.</p>
과세제도 변경위험	<p>투자에 따른 손익에 대한 세금부과 방법이나 기준, 세제혜택 등은 정부의 정책적 판단 등에 의해 변경될 수 있으며, 특히 투자자의 지위에 따라 각기 다른 과세기준이 적용될 수 있습니다. 따라서, 과세에 관한 사항은 투자자 본인의 재산상태 등을 고려하시어 반드시 세무전문가의 조언 등 추가적인 확인을 권장합니다.</p>
세제혜택 관련위험	<p>집합투자업자는 이 투자신탁의 투자목적 달성을 위하여 투자전략의 수행에 최선을 다할 것 입니다. 그러나, 대규모 설정 또는 환매 등의 사유 및 기타 불가피한 상황이 발생할 경우 세제혜택과 관련된 법적 요건을 충족하기 위한 의무 비율을 준수하지 못할 수 있으며, 시장상황에 따라 관련 법률에서 인정하는 유예기간</p>

	<p>이후에도 비율 충족을 못할 경우 소득공제등 관련 세제혜택을 받을 수 없게 될 가능성이 있습니다.</p> <p>투자신탁을 설정한 후 1년(법 시행령제81조제3항제1호의 집합투자기구의 경우에는 설정 및 설립 이후 2년)이 되는 날에 투자신탁의 원본액이 50억 미만이거나 투자신탁을 설정하고 1년(법 시행령제81조제3항제1호의 집합투자기구의 경우에는 설정 및 설립 이후 2년)이 지난 후 1개월간 계속하여 투자신탁의 원본액이 50억원 미만인 경우(소규모 펀드), 소규모펀드 처리 방안(해지, 합병 및 모자형 전환 등)에 따라 벤처기업투자신탁으로서의 세제혜택을 받을 수 없게 될 수 있습니다.</p>		
※ 기타 다른 투자위험에 관한 사항은 투자설명서를 참조하시기 바랍니다.			
매입 방법	· 15시 30분 이전 : 2영업일 기준가 매입 · 15시 30분 경과 후 : 3영업일 기준가 매입	환매 방법	· 15시 30분 이전 : 2영업일 기준가 4영업일 지급 · 15시 30분 경과 후 : 3영업일 기준가 4영업일 지급
환매 수수료	없음		
기준가	<p>· 산정 방법</p> <p>- 당일 공고되는 기준가 = (직전일 투자신탁 자산총액 - 부채총액)/직전일 수익증권 총좌수</p> <p>- 1,000좌 단위로 원미만 셋째자리에서 4사5입하여 원미만 둘째자리까지 계산</p> <p>· 공시방법</p> <p>- 서류공시 : 판매회사 영업점에서 게시 및 공시</p> <p>- 전자공시 : 집합투자업자, 판매회사, 한국금융투자협회 인터넷 홈페이지에 공시</p>		
과세	<p>수익자에 대한 과세율 - 개인 및 일반법인 15.4%(지방소득세 포함)</p> <p>- 거주자 개인이 받는 투자신탁의 과세이익에 대해서는 15.4%(소득세 14%, 지방소득세 1.4%)의 세율로 원천징수 됩니다.</p> <p>- 개인의 연간 금융소득 합계액(이자소득과 배당소득)이 2천만원 이하인 경우에는 분리과세 원천징수로 납세의무가 종결되나, 연간 금융소득 합계액(이자소득과 배당소득)이 2천만원을 초과하는 경우에는 2천만원을 초과하는 금액을 다른 종합소득(부동산임대소득, 사업소득, 근로소득, 기타소득)과 합산하여 개인소득세율로 종합과세 됩니다.</p>		
	<p>조세특례제한법상 벤처기업투자신탁에 관한 사항</p>		
	구분	세부 내용	
	근거	조세특례제한법 제16조 및 동 법 시행령 제14조	
	계약기간	3년 이상	
세제혜택	소득세법상 거주자가 2028년 12월 31일까지 투자(투자신탁 수익증권 매수일 기준)한 금액(해당 투자자가 투자한 모든 벤처기업투자신탁의 합계액을 말함)에 대해 투자금액의 10%를 투자 후 2년이 되는 날이 속하는 과세연도까지 투자자가 선택하는 1과세연도의 종합소득금액에서 소득공제(거주자 1인당 투자액은 연 2천만원)		
소득공제 방법	소득공제를 받고자하는 투자자는 조세특례제한법에서 정한 소득공제신청서에 이 투자신탁을 가입한 판매회사로부터 ‘출자 또는 투자확인서’를 발급받아 이를 첨부하여 「소득세법」제73조의 규정이 적용되는 투자자는 당해 연도의 다음 연도 2월분의 급여 또는 사업소득을 받는 날(퇴직 또는 폐업을 한 경우에는 당해 퇴직 또는 폐업한 날이 속하는 달의 급여 또는 사업소득을 받는 날), 그 외의 투자자는 종합소득과세표준확정신고기한까지 원천징수의무자·납세조합 또는 납세지 관할세무서장에게 소득공제를 신청하여야 함		
감면세액 추정	소득공제를 적용받은 투자자가 각 수익증권 투자일(투자신탁 수익증권 매수일 기준)부터 3년이 지나기 전에 동 투자신탁의 수익증권을 양도하거나 환매하는 경우 투자자가 그 수익증권 투자로 이미 공제받은 소득금액에 해당하는 세액(지방소득세 포함)을 주소지 관할 세무서장 또는 원천징수의무자로부터 추정 받음. 다만, 다음의		

	<p>사유가 발생한 경우에는 세액을 추징하지 아니함</p> <p>1. 투자자 본인의 사망</p> <p>2. 「해외이주법」에 의한 해외이주로 세대전원이 출국하는 경우</p> <p>3. 천재지변으로 재산상 중대한 손실이 발생하는 경우</p> <p>4. 벤처투자조합, 신기술사업투자조합, 전문투자조합, 개인투자조합 또는 「자본시장과 금융투자업에 관한 법률」에 의한 집합투자업자가 해산하는 경우. 다만, 개인투자조합의 경우에는 벤처기업등에 대한 최초 투자일부터 1년이 지난 후 투자한 벤처기업등 전부가 「자본시장과 금융투자업에 관한 법률」 제8조의2제4항제1호에 따른 증권시장(이하 이 항에서 “증권시장”이라 한다)에 상장되어 개인투자조합이 해당 벤처기업등에 대한 투자지분을 이전 또는 회수한 후 해산하는 경우로 한정.</p> <p>5. 벤처기업등에 대한 최초 투자일부터 1년이 지난 후 투자한 벤처기업등 전부 또는 일부가 증권시장에 상장되어 개인투자조합이 해당 벤처기업등에 대한 투자지분을 이전하거나 회수하는 경우</p> <p>※ 기타 자세한 사항은 조세특례제한법 제16조 및 동 법 시행령 제14조 등을 참고하시기 바랍니다. 아울러 상기 투자신탁에 대한 과세내용은 조세특례제한법 등 관련 법령의 변경 및 지방세법 등의 적용에 따라 달라질 수 있으니 유의하여 주시기 바랍니다.</p> <p>※ 투자신탁을 설정한 후 1년(법 시행령제81조제3항제1호의 집합투자기구의 경우에는 설정 및 설립 이후 2년)이 되는 날에 투자신탁의 원본액이 50억 미만이거나 투자신탁을 설정하고 1년(법 시행령제81조제3항제1호의 집합투자기구의 경우에는 설정 및 설립 이후 2년)이 지난 후 1개월간 계속하여 투자신탁의 원본액이 50억원 미만인 경우(소규모 펀드), 소규모펀드 처리 방안(해지, 합병 및 모자형 전환 등)에 따라 상기의 세제혜택이 적용되지 않을 수 있습니다.</p> <p>※ 세제 혜택이 적용되는 집합투자기구 및 종류 수익증권의 경우에는 과세내용이 달라질 수 있으므로, 자세한 내용은 투자설명서를 참고하시기 바랍니다.</p>										
전환절차 및 방법	해당사항 없음										
집합투자업자	하나자산운용 대표전화 : 02-3771-7800, 홈페이지 : www.hanaam.com										
모집기간	추가형으로 계속 모집 가능	모집·매출 총액	1조좌(1좌단위 모집)								
효력발생(예정)일	2026년 05월 12일	존속 기간	투자신탁의 최초설정일부터 3년 이상								
판매회사	집합투자업자(www.hanaam.com) 및 한국금융투자협회(www.kofia.or.kr) 인터넷 홈페이지 참조										
참조	집합투자업자의 사업목적, 요약 재무정보에 관한 사항은 투자설명서(제4부 집합투자기구 관련회사의 관한 사항)를 참고하시기 바랍니다.										
집합투자기구의 종류	이 집합투자기구는 종류형 집합투자기구입니다. 집합투자기구의 종류는 판매수수료 부과방식-판매경로-기타 펀드특성에 따라 3단계로 구분되며, 본 집합투자기구의 종류 및 각 종류별 특징은 다음과 같습니다.										
	<table><tr><th colspan="2">종류(Class)</th><th>집합투자기구의 특징</th></tr><tr><td rowspan="2">판매수수료</td><td>수수료 선취(A)</td><td>집합투자증권 매입시점에 판매수수료가 일시 징구되는 반면 판매보수가 판매수수료 미징구형(C)보다 상대적으로 낮게 책정되므로 총비용이 판매수수료미징구형(C)과 일치하는 시점은 약 3년이 경과되는 시점입니다. 따라서 약 3년 이전에 환매할 경우 판매수수료미징구형(C)보다 높은 총비용을 지불하게 되는 집합투자기구입니다.</td></tr><tr><td>수수료 미징구(C)</td><td>집합투자증권 매입 또는 환매시점에 일시 징구되는 판매수수료는 없는 반면 판매보수가 판매수수료선취형(A), 판매수수료후취형(B) 또는 판매수수료선취형(AB)보다 상대적으로 높게 책정되므로 총비용이 판매수수료선취형(A)과 일치하는 시점은 약 3년이 경과되는 시점입니다. 따라서 약 3년 이전에 환매할 경우 판매수수료선취형(A)보다 낮은 총비용을 지불할 수 있는 집합투자기구입니다.</td></tr></table>			종류(Class)		집합투자기구의 특징	판매수수료	수수료 선취(A)	집합투자증권 매입시점에 판매수수료가 일시 징구되는 반면 판매보수가 판매수수료 미징구형(C)보다 상대적으로 낮게 책정되므로 총비용이 판매수수료미징구형(C)과 일치하는 시점은 약 3년이 경과되는 시점입니다. 따라서 약 3년 이전에 환매할 경우 판매수수료미징구형(C)보다 높은 총비용을 지불하게 되는 집합투자기구입니다.	수수료 미징구(C)	집합투자증권 매입 또는 환매시점에 일시 징구되는 판매수수료는 없는 반면 판매보수가 판매수수료선취형(A), 판매수수료후취형(B) 또는 판매수수료선취형(AB)보다 상대적으로 높게 책정되므로 총비용이 판매수수료선취형(A)과 일치하는 시점은 약 3년이 경과되는 시점입니다. 따라서 약 3년 이전에 환매할 경우 판매수수료선취형(A)보다 낮은 총비용을 지불할 수 있는 집합투자기구입니다.
	종류(Class)		집합투자기구의 특징								
판매수수료	수수료 선취(A)	집합투자증권 매입시점에 판매수수료가 일시 징구되는 반면 판매보수가 판매수수료 미징구형(C)보다 상대적으로 낮게 책정되므로 총비용이 판매수수료미징구형(C)과 일치하는 시점은 약 3년이 경과되는 시점입니다. 따라서 약 3년 이전에 환매할 경우 판매수수료미징구형(C)보다 높은 총비용을 지불하게 되는 집합투자기구입니다.									
	수수료 미징구(C)	집합투자증권 매입 또는 환매시점에 일시 징구되는 판매수수료는 없는 반면 판매보수가 판매수수료선취형(A), 판매수수료후취형(B) 또는 판매수수료선취형(AB)보다 상대적으로 높게 책정되므로 총비용이 판매수수료선취형(A)과 일치하는 시점은 약 3년이 경과되는 시점입니다. 따라서 약 3년 이전에 환매할 경우 판매수수료선취형(A)보다 낮은 총비용을 지불할 수 있는 집합투자기구입니다.									

	판매 경로	온라인 (E)	판매회사의 온라인전용으로 판매되는 집합투자기구로 오프라인으로 판매되는 집합투자기구보다 판매수수료 및 판매보수가 저렴한 집합투자기구 입니다. 다만, 판매회사로부터 별도의 투자권유 및 상담서비스는 제공되지 않습니다.
		오프라인	오프라인전용(판매회사 창구)으로 판매되는 집합투자기구로 온라인으로 판매되는 집합투자기구보다 판매수수료 및 판매보수가 높은 집합투자기구 입니다. 다만, 판매회사로부터 별도의 투자권유 및 상담서비스가 제공됩니다.
		온라인수퍼 (S)	집합투자업자의 공동판매채널로서의 역할 수행을 위해 모든 공모 종류 S 수익증권(종류 S-T 및 종류 S-P 수익증권 포함)를 취급하고, 객관적 지표를 기준으로 상품을 노출 및 배열하는 온라인판매시스템을 통하여 판매되는 것으로서 다른 종류 수익증권[가입 자격(기관 및 고객거래자 등)에 제한이 있는 종류 수익증권 제외] 보다 판매보수가 낮고, 후취판매수수료가 부과되는 집합투자기구입니다. 다만, 판매회사로부터 별도의 투자권유 및 상담서비스는 제공되지 않습니다.
	기타	무권유 저비용 (G)	별도의 투자권유 없이 집합투자기구를 매수하는 경우 일반적인 창구 판매수수료 및 판매보수보다 낮은 판매수수료 및 판매보수가 적용되는 집합투자기구입니다.
		기관(F)	집합투자기구 및 기관, 법인 가입 전용입니다.
		랩(W)	판매회사의 일임형랩어카운트계좌, 특정금전신탁 등에 해당되는 경우 가입 가능한 집합투자기구입니다.
		고액(I)	최초 납입금액이 30억원 이상 수익자로 제한되는 집합투자기구입니다.

[집합투자기구 공시 정보 안내]

- 증권신고서 : 금융감독원 전자공시시스템(dart.fss.or.kr)
- 투자설명서 : 금융감독원 전자공시시스템(dart.fss.or.kr), 한국금융투자협회(kofia.or.kr),
집합투자업자(www.hanaam.com) 및 판매회사 홈페이지
- 정기보고서(영업보고서, 결산서류) : 금융감독원 홈페이지(www.fss.or.kr) 및 한국금융투자협회 전자공시시스템(dis.kofia.or.kr)
- 자산운용보고서 : 한국금융투자협회 전자공시시스템(dis.kofia.or.kr) 및 집합투자업자 홈페이지(www.hanaam.com)
- 수시공시 : 한국금융투자협회 전자공시시스템(dis.kofia.or.kr) 및 집합투자업자 홈페이지(www.hanaam.com)

제1부 모집 또는 매출에 관한 사항

1.집합투자기구의 명칭

집합투자기구 명칭 (종류형 명칭)		펀드코드
하나THE코스닥벤처증권투자신탁[주식혼합-파생형]		C6043
A	수수료선취-오프라인	C6044
A-E	수수료선취-온라인	C6045
C	수수료미징구-오프라인	C6046
C-E	수수료미징구-온라인	C6047
C-F	수수료미징구-오프라인-기관	C7425
AG	수수료선취-오프라인-무권유저비용	C6048
CG	수수료미징구-오프라인-무권유저비용	C6049
S	수수료후취-온라인슈퍼	C6050
W	수수료미징구-오프라인-랩	C9065
C-I	수수료미징구-오프라인-고액	EU475

2.집합투자기구의 종류 및 형태

가. 형태별 종류 : 투자신탁

나. 운용자산별 종류 : 증권(주식혼합파생형)

다. 개방형·폐쇄형 구분 : 개방형 (환매가 가능한 투자신탁)

라. 추가형·단위형 구분 : 추가형 (추가로 자금 납입이 가능한 투자신탁)

마. 특수형태 : 종류형 (판매보수 등의 차이로 인하여 기준가격이 다른 투자신탁)

바. 고난도금융투자상품 : 해당사항 없음

주 1) 집합투자기구의 종류 및 형태에도 불구하고 투자대상은 여러가지 다양한 자산에 투자될 수 있으며, 자세한 투자대상은 제 2 부 "투자대상"과 "투자전략" 부분을 참고하시기 바랍니다.

3.모집예정금액

1 조좌(1 조원)까지 모집(판매)가 가능하며 1 좌 단위로 모집(판매)합니다. 단, 모집(판매)기간은 정해지지 않았으므로 계속 모집이 가능합니다.

주 1) 모집(판매)기간동안 판매된 금액이 일정규모 이하인 경우 이 집합투자증권의 설정이 취소되거나 해지될 수 있습니다.

주 2) 모집(판매) 예정금액이 줄거나 모집(판매) 예정기간이 단축될 수 있으며, 이 경우 판매회사 및 집합투자업자의 홈페이지를 통해 공시됩니다.

4.모집의 내용 및 절차

가. 모집기간 : 2018 년 04 월 05 일부터 특별한 사유가 없는 한 영업일에 한하여 계속 모집(판매)이 가능합니다.

나. 모집장소 : 판매회사의 영업점 (판매회사의 명단은 협회(www.kofia.or.kr) 및 집합투자업자
(www.hanaam.com)의 인터넷 홈페이지를 참고하시기 바랍니다.)

다. 모집방법 및 절차 : 판매회사 영업일에 판매회사 창구를 통하여 모집, 판매합니다.

주 1) 그 모집(매입) 방법 및 내용에 대한 자세한 내용은 제2부의 "매입, 환매 및 기준가격 적용기준"을
참고하시기 바랍니다.

5.인수에 관한 사항

해당사항 없음

6.상장 및 매매에 관한 사항

해당사항 없음

제2부 집합투자기구에 관한 사항

1. 집합투자기구의 명칭

집합투자기구 명칭 (종류명 명칭)		펀드코드
하나THE코스닥벤처증권투자신탁[주식혼합-파생형]		C6043
A	수수료선취-오프라인	C6044
A-E	수수료선취-온라인	C6045
C	수수료미징구-오프라인	C6046
C-E	수수료미징구-온라인	C6047
C-F	수수료미징구-오프라인-기관	C7425
AG	수수료선취-오프라인-무권유저비용	C6048
CG	수수료미징구-오프라인-무권유저비용	C6049
S	수수료후취-온라인슈퍼	C6050
W	수수료미징구-오프라인-랩	C9065
C-I	수수료미징구-오프라인-고액	EU475

2. 집합투자기구의 연혁

시행일	변경사항
2018년 04월 05일	- 최초 효력발생
2018년 04월 23일	- 투자대상자산에 상장기업 발행 비상장주식 포함 - 비상장주식 관련 투자위험 추가
2018년 05월 04일	- 종류 W 신설
2018년 07월 02일	- 코넥스 관련 내용 추가 및 정정 등(투자대상자산 취득한도 문구 수정, 투자 전략, 투자위험)
2018년 09월 14일	- 신용등급이 부여되지 않은 QIB 등록 채권 편입 허용
2019년 06월 07일	- 투자신탁 결산 후 정기갱신
2019년 09월 25일	- 기업공시서식 작성기준 개정사항 반영 - 주식·사채 등의 전자등록에 관한 법률 시행에 따른 변경
2020년 05월 29일	- 투자신탁 결산 후 정기갱신
2020년 07월 01일	- 주식 책임운용인력 변경 (한은미 → 이왕섭)
2021년 04월 16일	- 투자신탁 결산 후 수익률 변동성 변경에 따른 투자위험등급 변경(2→3) - 집합투자업자의 고유재산 투자에 관한 사항 갱신
2021년 05월 07일	- 파생상품매매에 따른 위험평가액 한도의 변경
2021년 06월 04일	- 투자신탁 결산 후 정기갱신 - 기업공시서식 작성기준 개정사항 반영
2021년 12월 02일	- 주식 부책임용전문인력 신설(박일규) - 조세특례제한법상 벤처기업투자신탁에 관한 사항 세제혜택 기간 연장

2022년 02월 18일	- 주식 부책임용전문인력 추가(홍성수)
2022년 04월 29일	- 주식 책임용전문인력 변경(이왕섭→홍성수) 및 주식 부책임용전문인력 변경 (박일규, 홍성수 → 박일규)
2022년 05월 24일	- 투자신탁 결산 후 수익률 변동성 변경에 따른 투자위험등급 변경(3→2)
2022년 06월 28일	- 투자신탁 결산 후 정기갱신 - 자본시장법 및 시행령 개정사항 반영 - 채권 책임용전문인력 변경(허승찬→정재민)
2023년 02월 15일	- 조세특례제한법 개정사항 반영
2023년 07월 27일	- 투자신탁 결산 후 정기갱신 - 자본시장법 및 시행령 개정사항 반영 - 기업공시서식 작성기준 반영
2023년 11월 16일	- 주주변경에 따른 집합투자업자 사명 변경 및 펀드명칭 변경
2024년 04월 25일	- 투자신탁 결산 후 수익률 변동성 변경에 따른 투자위험등급 변경(2→3)
2024년 06월 13일	- 주식 책임용전문인력 변경(홍성수→박일규), 부책임용전문인력 삭제(박일규) - 투자신탁 결산 후 정기갱신
2024년 09월 03일	- 금융투자회사의 영업 및 업무에 관한 규정 시행세칙 변경에 따른 종류 S 가입자격 개정 - 채권평가사 추가 및 평가방법 수정
2025년 02월 26일	- 운용전문인력(주식) 변경 및 추가(책임: 박일규→박정엽, 부책임: 문예지)
2025년 04월 08일	- 운용전문인력(주식) 변경(책임: 박정엽→황은미)
2025년 05월 30일	- 투자신탁 결산 후 정기갱신
2026년 01월 01일	- 조세특례제한법, 증권 인수업무 등에 관한 규정 개정 사항 반영 - 투자자문회사 계약해지에 따른 삭제
2026년 03월 26일	- 펀드명칭 변경(하나코스닥벤처기업&공모주증권투자신탁[주식혼합-파생형] →하나THE코스닥벤처증권투자신탁[주식혼합-파생형]) - 종류C-I수익증권 신설 - 종류C-F수익증권 가입자격 변경 및 판매보수인하 - 조세특례제한법 시행령 개정사항 반영
2026년 04월 17일	- 투자신탁 결산 후 수익률 변동성 변경에 따른 투자위험등급 변경(3→2)
2026년 05월 12일	- 주식 부책임 운용인력 변경(문예지→박영민)

3. 집합투자기구의 신탁계약기간

이 투자신탁의 계약기간은 투자신탁의 최초설정일부터 3년 이상으로 합니다. 투자신탁의 신탁계약기간은 일반적으로 투자신탁의 존속기간을 의미하는 것으로 수익자의 저축기간 또는 만기 등의 의미와 다를 수 있습니다.

주 1) 법령 또는 집합투자규약상 일정한 경우에는 강제로 해산(해지)되거나, 사전에 정한 절차에 따라 임의로 해지(해산)될 수 있습니다. 자세한 사항은 “제5부 집합투자기구의 해지”를 참고하시기 바랍니다.

4. 집합투자업자

회 사 명	하나자산운용(주)
주 소 및 연 락 처	서울특별시 영등포구 의사당대로 82 (대표전화: 02-3771-7800)

주 1) 집합투자업자에 대한 자세한 사항은 “제 4 부 집합투자업자에 관한 사항”을 참고하시기 바랍니다.

5. 운용전문인력에 관한 사항

가. 운용전문인력

[주식운용]

구분	성명	생년	직위	운용경력	주요운용경력 및 이력
책임	황은미	1984	부장	15.3년	-에이케이파트너스자산운용 주식운용팀(2008.10.01~2012.04.24) -키움자산운용 주식운용팀(2012.04.25~2014.07.01) -파인밸류자산운용 투자본부(2014.07.14~2019.05.01) -비앤비자산운용 주식운용본부(2019.05.13~2019.07.26) -파인밸류자산운용 투자본부(2019.08.01~2020.09.01) -스타퀘스트자산운용 자산운용본부(2022.10.01~2025.03.31) -하나자산운용주식운용팀(2025.04.01~ 현재)
부책임	박영민	1997	사원	-	- 수성자산운용 운용1본부(2024.10.01~2025.11.21) - 하나자산운용 주식운용본부(2025.11.24~현재)

(2026년 04월 01일 기준)

구분	성명	생년	직위	운용현황		동종집합투자기구 연평균 수익률 (혼합주식파생형_국내, %)			
				집합투자 기구수(개)	운용규모 (억원)	운용역		운용사	
						최근1년	최근2년	최근1년	최근2년
책임	황은미	1984	부장	9	918	-	-	61.61	21.95
부책임	박영민	1997	사원	-	-	-	-	61.61	21.95

[채권운용]

구분	성명	생년	직위	운용경력	주요운용경력 및 이력
책임	정재민	1975	이사	24.4년	- SK증권 프랍운용팀(2016.08.23~2020.05.18) - 코리아에셋증권 FI Sales(2020.05.19~2022.05.31) - 하나자산운용 채권운용1팀(2022.06.17~현재)

(2026년 04월 01일 기준)

구분	성명	생년	직위	운용현황		동종집합투자기구 연평균 수익률 (혼합주식파생형_국내, %)			
				집합투자 기구수(개)	운용규모 (억원)	운용역		운용사	
						최근1년	최근2년	최근1년	최근2년
책임	정재민	1975	이사	88	161,305	61.61	21.95	61.61	21.95

* "책임운용전문인력"은 해당 집합투자기구의 운용의사결정 및 운용결과에 대한 책임을 부담하는 운용전문인력을 의미합니다.

* 운용전문인력의 최근 과거 3년 이내에 운용한 집합투자기구의 명칭, 집합투자재산의 규모와 수익률 등은 한국금융투자협회 홈페이지(www.kofia.or.kr)에서 확인할 수 있습니다.

- * 동종집합투자기구 연평균 수익률은 해당 집합투자업자가 분류한 동일 유형 집합투자기구의 평균운용성과를 의미하며, 해당 운용전문인력의 평균운용성과는 해당 회사 근무기간 중 운용한 성과를 의미합니다.
- * 운용경력년수는 해당 운용 전문인력이 과거 집합투자기구를 운용한 기간을 모두 합산한 기간을 말합니다.
- * 기준일 현재 동 운용전문인력이 운용 중인 성과보수가 약정된 집합투자기구는 없습니다.

나. 최근 3 년간 운용전문인력 변경내역

책임운용전문인력	운용기간
한은미, 허승찬	최초설정일 ~ 2020 년 6 월 30 일
이왕섭, 허승찬	2020 년 07 월 01 일 ~ 2022 년 04 월 28 일
홍성수, 허승찬	2022 년 04 월 29 일~ 2022 년 06 월 27 일
홍성수, 정재민	2022 년 06 월 28 일 ~ 2024 년 06 월 12 일
박일규, 정재민	2024 년 06 월 13 일 ~ 2025 년 02 월 25 일
박정엽, 정재민	2025 년 02 월 26 일 ~ 2025 년 04 월 07 일
황은미, 정재민	2025 년 04 월 08 일 ~ 현재
부책임운용전문인력	운용기간
박일규	2021 년 12 월 2 일 ~ 2022 년 02 월 17 일
박일규, 홍성수	2022 년 02 월 18 일 ~ 2022 년 04 월 28 일
박일규	2022 년 04 월 29 일~ 2024 년 06 월 12 일
문예지	2025 년 02 월 26 일 ~ 2026 년 05 월 11 일
박영민	2026 년 05 월 12 일 ~ 현재

6. 집합투자기구의 구조

가. 집합투자기구의 종류 및 형태

: 투자신탁, 증권(주식혼합파생형), 추가형, 개방형, 종류형

나. 종류형 구조

이 집합투자기구는 종류형 집합투자기구입니다. 집합투자기구의 종류는 판매수수료 부과방식-판매경로-기타 펀드특성에 따라 3단계로 구분되며, 본 집합투자기구의 종류 및 각 종류별 특징은 다음과 같습니다.

종류(Class)		집합투자기구의 특징
판매 수수료	수수료 선취(A)	집합투자증권 매입시점에 판매수수료가 일시 징구되는 반면 판매보수가 판매수수료미징구형(C)보다 상대적으로 낮게 책정되므로 총비용이 판매수수료미징구형(C)과 일치하는 시점은 약 3년이 경과되는 시점입니다. 따라서 약 3년 이전에 환매할 경우 판매수수료미징구형(C)보다 높은 총비용을 지불 하게 되는 집합투자기구입니다.
	수수료 미징구(C)	집합투자증권 매입 또는 환매시점에 일시 징구되는 판매수수료는 없는 반면 판매보수가 판매수수료선취형(A), 판매수수료후취형(B) 또는 판매수수료선후취형(AB)보다 상대적으로 높게 책정되므로 총비용이 판매수수료선취형(A)과 일치하는 시점은 약 3년이 경과되는 시점입니다. 따라서 약 3년 이전에 환매할 경우 판매수수료선취형(A)보다 낮은 총비용을 지불 할 수 있는 집합투자기구입니다.

판매 경로	온라인 (E)	판매회사의 온라인전용으로 판매되는 집합투자기구로 오프라인으로 판매되는 집합투자기구보다 판매수수료 및 판매보수가 저렴한 집합투자기구 입니다. 다만, 판매회사로부터 별도의 투자권유 및 상담서비스는 제공되지 않습니다.
	오프라인	오프라인전용(판매회사 창구)으로 판매되는 집합투자기구로 온라인으로 판매되는 집합투자기구보다 판매수수료 및 판매보수가 높은 집합투자기구 입니다. 다만, 판매회사로부터 별도의 투자권유 및 상담서비스가 제공됩니다.
	온라인슈퍼 (S)	집합투자업자의 공동판매채널로서의 역할 수행을 위해 모든 공모 종류 S 수익증권(종류 S-T 및 종류 S-P 수익증권 포함)를 취급하고, 객관적 지표를 기준으로 상품을 노출 및 배열하는 온라인판매 시스템을 통하여 판매되는 것으로서 다른 종류 수익증권[가입 자격(기관 및 고액거래자 등)에 제한이 있는 종류 수익증권 제외] 보다 판매보수가 낮고, 후취판매수수료가 부과되는 집합투자기구입니다. 다만, 판매회사로부터 별도의 투자권유 및 상담서비스는 제공되지 않습니다.
기타	무권유 저비용(G)	별도의 투자권유 없이 집합투자기구를 매수하는 경우 일반적인 창구 판매수수료 및 판매보수보다 낮은 판매수수료 및 판매보수가 적용되는 집합투자기구입니다.
	기관(F)	집합투자기구 및 기관, 법인 가입 전용입니다.
	랩(W)	판매회사의 일임형랩어카운트계좌, 특정금전신탁 등에 해당되는 경우 가입 가능한 집합투자기구입니다.
	고액(I)	최초 납입금액이 30억원 이상 수익자로 제한되는 집합투자기구입니다.

7. 집합투자기구의 투자목적

- 이 투자신탁은 국내 주식 및 주식관련 장내파생상품을 법 시행령 제 94 조제 2 항제 4 호에서 규정하는 주된 투자대상자산으로 하여 수익을 추구하는 것을 목적으로 합니다.
- 이 투자신탁은 조세특례제한법 제 16 조제 1 항제 2 호 및 동 법 시행령 제 14 조제 1 항제 3 호 등에 기반한 벤처기업투자신탁으로서 벤처기업신주(주권비상장법인이 발행한 것을 제외하되, 주권상장법인이 발행한 비상장 주식은 포함하며, 비상장주식에의 투자는 투자신탁 자산총액의 20% 미만으로 제한), 벤처기업 또는 벤처기업이었던 기업이 벤처기업에 해당하지 아니하게 된 이후 7 년이 경과하지 않은 코스닥상장 중소·중견기업의 신주 및 구주에 주로 투자하여 수익을 추구하는 동시에 세제혜택을 받는 것을 목적으로 합니다.

그러나 상기의 투자목적이 반드시 달성된다는 보장은 없으며, 집합투자업자, 신탁업자, 판매회사 등 이 투자신탁과 관련된 어떠한 당사자도 투자원금의 보장 또는 투자목적의 달성을 보장하지 아니합니다.

8. 집합투자기구의 투자대상

- 1) 투자대상(투자대상 중 법 제 4 조에 따른 증권에 대하여는 그 증권에 표시될 수 있거나 표시되어야 할 권리가 전자증권법에 따라 전자등록된 경우 해당 권리를 포함한다)

투자대상		투자비율	투자대상 내역
①	주식 및 주식관련 장내파생상품	90% 이하 (단, 비상장주식에의 투자는 20% 미만)	<p><주식></p> <p>-법 제4조제4항의 규정에 의한 지분증권 및 법 제4조제8항의 규정에 의한 증권예탁증권 중 지분증권과 관련된 증권예탁증권(주권비상장법인이 발행한 것을 제외하되, 법 제9조제15항제3호의 주권상장법인이 발행한 것(비상장주식 포함) 및 증권시장에 기업공개를 위하여 발행한 공모주 등을 포함한다)</p>

			<p><주식관련 장내파생상품></p> <p>-법 제5조제1항 내지 제2항의 규정에 의한 주식 관련 파생상품</p>
			<p>①-1. 투자신탁의 최초설정일부터 9개월 이내에 투자신탁 재산총액에서 다음 각 목에 따른 비율의 합계가 50%이상일 것. 이 경우 투자신탁 재산총액에서 가목 1)에 따른 투자를 하는 재산의 평가액이 차지하는 비율은 15% 이상이어야 한다.</p> <p>가. 벤처기업에 다음의 투자를 하는 재산의 평가액의 합계액이 차지하는 비율</p> <p>1) 「벤처투자 촉진에 관한 법률」 제 2 조제 1호에 따른 투자. 다만, 타인 소유의 주식, 출자지분 또는 채권을 매입에 의하여 취득하는 방법으로 하는 투자는 제외합니다.</p> <p>2) 타인 소유의 주식 또는 출자지분을 매입에 의하여 취득하는 방법으로 하는 투자</p> <p>나. 벤처기업이었던 기업이 벤처기업에 해당하지 아니하게 된 이후 7 년이 지나지 아니한 기업으로서 「자본시장과 금융투자업에 관한 법률」에 따른 코스닥시장에 상장한 중소기업 또는 중견기업에 가목 1) 및 2)에 따른 투자를 하는 재산의 평가액의 합계액이 차지하는 비율</p> <p>①-2. ①-1의 요건을 갖춘 날부터 매 6개월마다 같은 호 각목 이외의 부분 전단 및 후단에 따른 비율(투자신탁재산의 평가액이 투자원금보다 적은 경우로서 같은 후단에 따른 비율이 15% 미만인 경우에는 이를 15%로 봅니다.)을 매일 6개월 동안 합산하여 같은 기간의 총 일수로 나눈 비율이 각각 50% 및 15% 이상이어야 한다.</p>
②	채권	50% 미만	<p>법 제 4 조제 3 항의 규정에 의한 국채증권, 지방채증권, 특수채증권(법률에 의하여 직접 설립된 법인이 발행한 채권을 말한다), 사채권[취득시 신용평가등급이 BBB- 이상이어야 하며(단, 사모사채권 및 주식관련사채는 금융투자업규정 제 4-63 조에 따라 적격기관투자자(QIB) 시장에 등록된 채권으로서 신용평가회사로부터 신용평가를 받지 않은 것을 포함한다), 벤처기업 육성에 관한 특별조치법 제 2 조제 2 항에 따른 무담보전환사채 또는 무담보신주인수권부사채 등(이하 "주식관련사채권"이라 한다.)을 포함] 및 사모사채권을 포함하며, 자산유동화에 관한 법률에 의한 자산유동화계획에 따라 발행하는 사채 및 한국주택금융공사법에 따라 발행되는 주택저당채권담보부채권 또는 주택저당증권은 제외한다)</p>
③	어음	40% 이하	<p>기업어음증권(기업이 사업에 필요한 자금을 조달하기 위해 발행하는 약속어음으로 법 시행령제 4 조에서 정하는 요건을 갖춘 것), 기업어음증권을 제외한 어음 및 양도성 예금증서(양도성 예금증서를 제외하고는 취득시 신용평가등급이 A3- 이상이어야 한다.)</p>
④	집합투자증권 등	40% 이하	<p>법 제 110 조에 의하여 신탁업자가 발행한 수익증권(금전신탁계약에 의한 수익권이 표시된 수익증권을 말한다.), 법 제 9 조제 21 항의 규정에 의한 집합투자증권</p>

⑤	주식관련 장내파생상품	- 법 제 5 조제 1 항 및 제 2 항의 규정에 의한 장내파생상품으로서 주식이나 주식의 가격, 지표, 단위 또는 이를 기초로 하는 지수 등에 연계된 것 - 파생상품 매매에 따른 위험평가액은 투자신탁 자산총액에서 부채총액을 뺀 가액의 20%이하로 한다.
⑥	환매조건부매 도	투자신탁이 보유하는 증권총액의 50% 이하
⑦	증권의 대여 ¹⁾	투자신탁이 보유하는 증권총액의 50% 이하
⑧	증권의 차입 ²⁾	제 1 호 내지 제 3 호에 의한 증권 차입은 투자신탁 자산총액의 20% 이하
⑨	법 시행령 제268조제4항의 규정에 의한 신탁업자 고유재산과의 거래	

주 1) 증권 대여 : 집합투자기구의 이익 증대 등 다음과 같은 목적을 위한 기타 운용방법

가. (ETF 의 경우) ETF 매매 편의성 증대 : ETF 유동성을 공급하는 시장조성자들에게 보유증권을 대여할 수 있으며, 대차거래에 참여한 시장조성자들은 ETF 호가 수량 확대, 호가 스프레드 축소 등을 통해 ETF 매매가 원활하도록 유동성을 공급하고, 투자자들은 합리적인 가격에 ETF 를 매매

나. 수익률 증진 : 부수적인 운용전략으로 대차거래를 통해 수수료를 수취할 수 있으며, 안정적 대차거래 관리와 장기적 관점의 대차 수수료 수익을 추구

다. 기타 효율적, 안정적 운용을 위해 증권 대여를 진행할 수 있음

주 2) 증권 차입: 효율적 운용, 보유자산의 시장위험 헤지, 환매 대응, 유동성 확대, 담보제공 등의 목적을 위해 증권 차입을 진행할 수 있음

※ 상기 내용에도 불구하고 다음 각 호의 어느 하나에 해당하는 경우에는 상기의 주식 및 주식관련장내파생상품, 채권, 어음의 투자한도를 적용하지 아니합니다. 다만, 다음 제 4 호 및 제 5 호의 사유에 해당하는 경우에는 투자비율을 위반한 날부터 15 일 이내에 그 투자한도에 적합하도록 운용합니다.

1. 투자신탁 최초설정일부터 1 월간
2. 투자신탁 회계기간종료일 이전 1 월간
3. 투자신탁 계약기간 종료일 이전 1 월간
4. 3 영업일 동안 누적하여 추가설정 또는 해지청구가 각각 투자신탁 자산총액의 10%를 초과하는 경우
5. 투자신탁재산인 증권 등 자산의 가격변동으로 상기의 주식 및 주식관련장내파생상품, 채권, 어음의 투자한도 규정을 위반하게 되는 경우

※ 상기 내용에도 불구하고 다음 각 호의 어느 하나에 해당하는 경우에는 ①-1 내지 ①-2 의 규정은 그 투자한도를 적용하지 아니합니다.

1. 이 투자신탁의 최초설정일로부터 6개월간
2. 이 투자신탁의 해지일 이전 6개월간

2) 투자제한

집합투자업자는 투자신탁재산을 운용함에 있어 다음 각호에 해당하는 행위를 신탁업자에게 지시할 수 없습니다. 다만, 법령 및 규정에서 예외적으로 인정한 경우에는 그러하지 아니합니다.

구분	내용	적용예외
단기대출 및 환매	집합투자회사의 이해관계인에게 자산총액의 10%를 초과하여 단기대출 및 환매조건부매수(증권을 일정기간 후에 환매도할 것을 조건으로 매수하는	

조건부매수	경우를 말한다)로 운용할 수 없습니다. 다만, 집합투자업자의 대주주나 계열회사인 이해관계인과는 단기대출 및 환매조건부매수로 운용할 수 없습니다.	
동일종목 투자	<p>이 투자신탁 자산총액의 10%를 초과하여 동일종목의 증권(집합투자증권을 제외하되, 법 시행령 제80조제3항에서 규정하는 원화로 표시된 양도성 예금증서, 기업어음증권 외의 어음, 대출채권·예금·금융위원회가 정하여 고시하는 채권(債權)을 포함한다)에 투자하는 행위. 이 경우 동일법인 등이 발행한 증권 중 지분증권과 지분증권을 제외한 증권은 각각 동일종목으로 봅니다. 다만, 다음 각목의 경우에는 각목에서 정하는 바에 따라 10%를 초과하여 동일종목 증권에 투자할 수 있습니다.</p> <p>가. 국채증권, 한국은행법 제69조에 따른 한국은행통화안정증권 및 국가나 지방자치단체가 원리금의 지급을 보증한 채권에 투자신탁 자산총액의 100%까지 투자하는 경우</p> <p>나. 지방채증권, 특수채증권(가목에 해당하는 것은 제외한다), 직접 법률에 따라 설립된 법인이 발행한 어음(기업어음증권 및 법 시행령제79조제2항제5호 각 목의 금융기관이 할인·매매·중개 또는 인수한 어음만 해당한다), 파생결합증권, 법 시행령 제79조 제2항 제5호 가목부터 사목까지의 금융기관이 발행한 어음 또는 양도성 예금증서, 같은 호 가목·마목부터 사목까지의 금융기관이 발행한 채권, 법 시행령 제79조 제2항 제5호 가목부터 사목까지의 금융기관이 지급을 보증한 채권(모집의 방법으로 발행한 채권만 해당한다) 또는 어음, 경제협력개발기구에 가입되어 있는 국가나 투자자 보호 등을 고려하여 총리령으로 정하는 국가가 발행한 채권, 한국주택금융공사법에 따른 주택저당채권담보부채권 또는 주택저당증권(한국주택금융공사법에 따른 한국주택금융공사 또는 법 시행령 제79조 제2항 제5호 가목부터 사목까지의 금융기관이 지급을 보증한 주택저당증권을 말한다), 법 시행령제79조제2항제5호 가목부터 사목까지의 규정에 따른 금융기관에 금전을 대여하거나 예치·예탁하여 취득한 채권에 투자신탁 자산총액의 30%까지 투자하는 경우</p> <p>다. 동일법인 등이 발행한 지분증권(그 법인 등이 발행한 지분증권과 관련된 증권예탁증권을 포함한다. 이하 이 조에서 같다)의 시가총액이 100분의 10을 초과하는 경우에 그 시가총액 비중까지 투자하는 경우. 이 경우 시가총액비중은 거래소가 개설하는 증권시장 또는 해외 증권시장별로 매일의 그 지분증권의 최종시가의 총액을 그 시장에서 거래되는 모든 종목의 최종시가의 총액을 합한 금액으로 나눈 비율을 1개월간 평균한 비율로 계산하며, 매월 말일을 기준으로 산정하여 그 다음 1개월간 적용합니다.</p>	최초설정일로부터 1개월간
동일 법인 발행 주식 투자	이 투자신탁 자산총액으로 동일법인 등이 발행한 지분증권총수의 10%를 초과하여 투자할 수 없습니다.	

파생상품 투자	<ul style="list-style-type: none"> - 파생상품매매에 따른 위험평가액이 투자신탁의 자산총액에서 부채총액을 뺀 가액의 100%를 초과하여 투자하는 행위 - 파생상품의 매매와 관련하여 기초자산 중 동일법인 등이 발행한 증권의 가격변동으로 인한 위험평가액이 투자신탁 자산총액의 10%를 초과하여 투자하는 행위 - 같은 거래상대방과의 장외파생상품 매매에 따른 거래상대방 위험평가액이 이 투자신탁 자산총액의 10%를 초과하여 투자하는 행위 	최초설정일 로부터 1월간
	법 시행령 제80조제5항에서 정하는 적격 요건을 갖추지 못한 자와 장외파생상품을 매매하는 행위	
계열회사 발행 증권투자	법 시행령 제86조에서 정하는 한도를 초과하여 집합투자업자의 계열회사가 발행한 증권을 취득하는 행위	
집합투자 증권투자	<ul style="list-style-type: none"> - 이 투자신탁 자산총액의 100분의 20을 초과하여 같은 집합투자기구의 집합투자증권에 투자하는 행위. 다만, 상장지수집합투자기구(투자자보호 등을 고려하여 금융위원회가 정하여 고시하는 상장지수집합투자기구에 한정한다)의 집합투자증권의 경우에는 이 투자신탁 자산총액의 100분의 30을 초과하여 투자하는 행위 	최초설정일 로부터 1월간
	<ul style="list-style-type: none"> - 집합투자증권에 자산총액의 100분의 40을 초과하여 투자할 수 있는 집합투자기구(법 제279조 제1항의 외국 집합투자기구를 포함한다. 이하 이 조에서 같다)의 집합투자증권에 투자하는 행위 - 이 투자신탁 자산총액의 100분의 5를 초과하여 사모집합투자기구(사모집합투자기구에 상당하는 외국 사모집합투자기구를 포함한다)의 집합투자증권에 투자하는 행위 - 투자신탁재산으로 같은 집합투자기구의 집합투자증권 총수의 100분의 20을 초과하여 투자하는 행위. 이 경우 그 비율의 계산은 투자하는 날을 기준으로 합니다. - 이 투자신탁 수익증권을 판매하는 판매회사가 받는 판매수수료 및 판매보수와 이 투자신탁이 투자하는 다른 집합투자기구의 집합투자증권을 판매하는 판매회사(외국 판매회사(외국 법령에 따라 외국에서 투자매매업 또는 투자중개업에 상당하는 영업을 영위하는 자를 말한다)를 포함한다)가 받는 판매수수료 및 판매보수의 합계가 법 시행령제80조제11항으로 정하는 기준을 초과하여 집합투자증권에 투자하는 행위 	
한도초과	<ul style="list-style-type: none"> - 다음 각 호의 어느 하나에 해당하는 사유로 불가피하게 신탁계약서 제18조 제4호 내지 제8호, 제19조제2호 내지 제7호에 따른 투자한도를 초과하게 되는 경우에는 초과일부부터 법 시행령 제81조제3항으로 정하는 기간까지는 그 투자한도에 적합한 것으로 봅니다. <ol style="list-style-type: none"> 1. 투자신탁재산에 속하는 투자대상자산의 가격 변동 2. 투자신탁의 일부해지 3. 담보권의 실행 등 권리행사 4. 투자신탁재산에 속하는 증권을 발행한 법인의 합병 또는 분할합병 	

	<p>5. 그 밖에 투자대상자산의 추가 취득 없이 투자한도를 초과하게 된 경우</p> <p>법 시행령 제81조제3항으로 정하는 기간이란 3개월을 말합니다. 단, 다음 각 호의 경우에는 해당 호에 따른 기간을 말합니다.</p> <ol style="list-style-type: none"> 1. 집합투자업자의 운용 책임이 강화된 집합투자기구로서 금융위원회가 정하여 고시하는 집합투자기구의 집합투자재산의 경우: 6개월 2. 부도 등으로 처분이 불가능하거나 집합투자재산에 현저한 손실을 초래하지 않으면 처분이 불가능한 투자대상자산의 경우: 그 처분이 가능한 시기 3. 제1호 및 제2호에도 불구하고 제1호에 따른 집합투자기구의 집합투자재산에 속하는 투자대상자산이 제2호에 따른 투자대상자산에 해당하는 경우: 그 처분이 가능한 시기(처분이 가능한 시기가 6개월 미만인 경우에는 6개월) 	
--	--	--

9. 집합투자기구의 투자전략, 위험관리 및 수익구조

가. 투자전략

이 투자신탁은 국내 주식 및 주식관련 장내파생상품에 주로 투자하여 수익을 추구하는 것을 목적으로 합니다. 또한, 조세특례제한법 제16조제1항제2호 및 동 법 시행령 제14조제1항에 기반한 벤처기업투자신탁으로서 벤처기업신주(주권비상장법인이 발행한 주식은 제외하되, 주권상장법인이 발행한 비상장주식은 포함하며, 비상장주식에의 투자는 투자신탁 자산총액의 20% 미만으로 제한), 벤처기업 또는 벤처기업이었던 기업이 벤처기업에 해당하지 아니하게 된 이후 7년이 경과하지 않은 코스닥상장 중소·중견기업의 구주 등에 주로 투자하여 수익을 추구하는 동시에 세제혜택을 받는 것을 목적으로 합니다.

1) 주식에의 투자 – 벤처기업 상장주 및 벤처기업신주(코스닥·코넥스 상장기업) 등

- 세제혜택과 관련된 법적 요건을 충족하기 위해 벤처기업 코스닥·코넥스 공모주 및 주식을 대상으로 주식 포트폴리오 구축
- 코스닥·코넥스의 벤처기업신주(공모주 및 CB, BW 등 벤처기업신주로 인정되는 주식관련사채 포함)에 펀드 자산의 15% 수준으로 투자
- 코스닥·코넥스 관련 종목에 대한 리서치를 시행, 선별 투자
- 시장상황에 따른 적절한 리밸런싱 수행

2) 주식관련 장내파생상품에의 투자 – KOSDAQ150 선물 등

- 장내 매입한 주식 포트폴리오 자산의 50% 수준으로 코스닥150 선물을 매도하여 코스닥 주식 노출도 관리

<예시 포트폴리오>

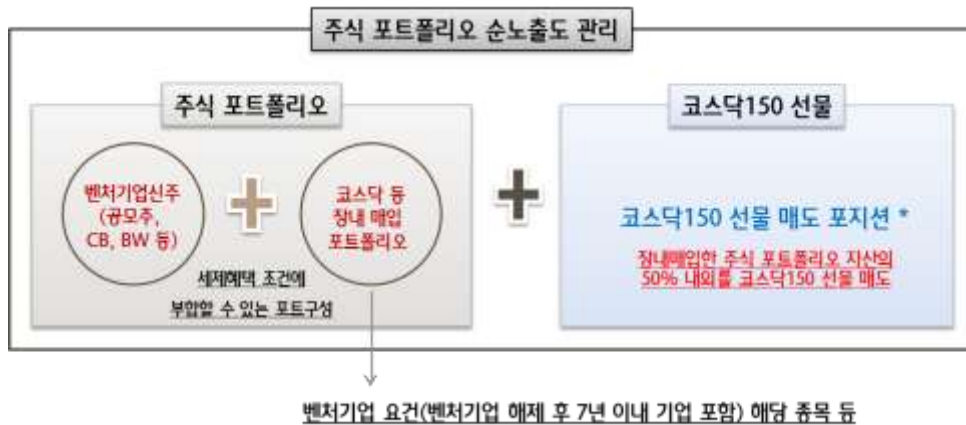

* 주식 포트폴리오(벤처기업신주, 장내 매입한 벤처기업 요건 해당 종목 등)와 코스닥150선물은 상호 구성 종목의 차이로 인해 성과 차이가 크게 발생할 수 있으며 이 경우 주식 순노출도 관리를 위해 활용하는 선물 매도 포지션으로 본래의 의도와 달리 수익률의 변동성을 확대할 수 있고 펀드 성과에 부정적인 영향을 미칠 가능성이 있습니다.

※ 위 예시 포트폴리오 상의 주식, KOSDAQ150선물 등예의 투자비중은 이해를 돕기 위한 예시로 시장상황에 따라 변동될 수 있으며, 이 투자신탁의 투자목적이 반드시 달성된다는 보장은 없습니다.

3) 채권에의 투자

- 채권에의 투자는 적극적인 수익창출보다는 안정성을 중시하며 단기채 위주로 운용
- 이자율 리스크 및 개별 채권의 신용 리스크 최소화를 추구하는 전략 및 투자 대상 선정

※ 집합투자업자·판매회사·신탁업자 등 이 투자신탁과 관련된 어떠한 당사자도 수익자에 대해 투자원금의 보장 또는 투자목적의 달성을 보장하지 아니합니다

※ 비교지수 : KOSDAQ 지수 * 55% + 매경BP국공채 1년지수 * 45% -KOSDAQ150 지수 *20%

주 1) 이 집합투자기구는 국내 벤처기업 관련 코스닥 주식 등에 주로 투자하며 투자 안정성을 위해 국내 채권을 함께 운용하는 집합투자기구로서 성과비교를 위해 KOSDAQ 지수 * 55% + 매경 BP 국공채 1년지수 * 45% -KOSDAQ150 지수 *20%를 비교지수로 하고 있습니다. 그러나 비교지수가 변경되는 경우 집합투자업자의 인터넷 홈페이지에 공시됩니다.

나. 위험관리

- 조직적 리스크관리로 펀드 손실 가능성 최소화 추구
- 리서치팀과의 연계강화로 매니저 독자판단에 따른 오류 가능성 최소화 추구
- Risk Control 팀, 컴플라이언스팀 등 전담조직에 의한 체계적 펀드 위험 관리

다. 수익구조

이 투자신탁은 주식 및 주식관련 장내파생상품에 주로 투자하는 집합투자기구로서, 주식시장의 가격 변동에 따라 주된 이익 또는 손실이 결정됩니다.

라. 투자자문 : 해당사항없음

10. 집합투자기구의 투자위험

이 투자신탁은 원본을 보장하지 않습니다. 따라서 투자원본의 전부 또는 일부에 대한 손실의 위험이 존재하며 투자금액의 손실 내지 감소의 위험은 전적으로 투자자가 부담하며, 집합투자업자나 판매회사 등 어떤 당사자도 투자손실에 대하여 책임을 지지 아니합니다. 또한, 이 투자신탁은 집합투자기구의 운용실적에 따라 손익이 결정되는 실적배당상품으로 예금자보호법에 따라 보호되지 아니하며, 특히 예금자보호법의 적용을 받는 은행 등에서 집합투자증권을 매입하는 경우에도 은행예금과 달리 예금자보호법에 따라 보호되지 않습니다.

※ 아래의 투자위험은 이 투자신탁 투자와 관련된 모든 위험을 완전하게 열거하거나 설명하고 있지 않으며, 향후 운용과정 등에서 투자환경의 변화 등에 의하여, 여기에서 언급되지 않은 위험이 추가적으로 발생할 수 있습니다.

가. 일반 위험

구 분	투자위험의 주요내용
투자원본 손실위험	이 투자신탁은 투자원리금 전액이 보장 또는 보호되지 않습니다. 따라서 투자원본의 전부 또는 일부에 대한 손실위험이 존재하며, 투자의 결정과 투자금액의 손실 내지 감소의 위험은 전적으로 투자자가 부담하며 집합투자업자나 판매회사 등 어떠한 당사자도 투자의 결정 및 투자손실에 대하여 책임을 지지 아니합니다. 또한 이 투자신탁은 예금자보호법의 적용을 받는 은행예금과 달리 은행 등에서 매입한 경우에도 예금자 보호를 받지 못합니다.
시장위험 및 개별위험	집합투자재산을 벤처기업 주식(신주 및 상장기업이 발행한 비상장주식 포함) 및 공모주, 상장주식, 주식관련사채 및 채권 등에 투자함으로써 투자증권의 가격변동, 이자율변동 등 기타 거시경제지표의 변화에 따른 위험에 노출됩니다. 또한, 신탁재산의 가치는 투자대상종목 발행회사의 영업환경, 재무상황 및 신용상태의 악화에 따라 급격히 변동될 수 있습니다.
가격 변동위험	집합투자재산을 벤처기업 주식(신주 및 상장기업이 발행한 비상장주식 포함) 및 공모주, 상장주식, 주식관련사채 및 채권 등에 주로 투자함으로써 해당 증권이 하락할 경우 손실이 발생하는 등의 위험이 있습니다.
이자율 변동위험	일반적으로 채권 등 채무증권의 가격은 이자율의 변동에 따라 변동됩니다. 이자율이 하락하면 채무증권의 가격의 상승에 의한 자본이득이 발생하나, 이자율이 상승하면 채무증권의 자본손실이 발생합니다. 따라서 채무증권을 만기까지 보유하지 않고 중도에 매도하는 경우에는 시장 상황에 따라 손실 또는 이득이 발생할 수 있습니다.
신용위험 및 부도위험	이 투자신탁재산으로 보유하고 있는 증권 등의 발행회사 또는 단기금융상품 거래상대방의 경영상태가 악화되거나 신용도하락, 채무불이행, 부도 등 신용사건이 발생할 경우 해당 증권 및 단기금융상품의 가치가 급격히 하락할 수 있으며 환금성 제약 등의 위험이 있습니다, 이에 따라 이 투자신탁재산의 가치가 하락할 수 있습니다
거래중지 위험	이 투자신탁이 보유한 증권은 증권시장의 폐장, 휴장 또는 전산오류, 천재지변 등의

	불가피한 사유로 매매거래가 중지될 수 있고 합병, 분할 등과 같은 기업행위가 이루어지는 과정에서 해당증권의 거래가 중지될 수 있습니다. 해당 증권은 이 과정에서 평가가 중지되고 추후 거래가 재개되어 다시 평가가 이루어질 때까지 적절하게 가치를 반영시키지 못할 수 있으며 평가가 재개될 때 일시에 가격이 반영됨에 따라 수익률 변동이 크게 발생할 수 있습니다.
--	---

나. 특수 위험

구 분	투자위험의 주요내용
코스닥 투자위험	<p>집합투자재산을 코스닥에 상장된 기업이 발행한 증권(상장주식, 비상장주식을 포함한 주식관련사채 등) 및 코스닥 공모주등에 투자할 수 있습니다.</p> <p>일반적으로 코스닥 시장에 상장된 기업은 코스피 시장에 상장된 기업에 비해 재무상황 및 경영기반 등이 상대적으로 취약할 수 있으며, 비교적 자유로운 진입과 퇴출 등 보다 완화된 규제를 적용 받으므로 유동성 및 시장, 신용위험 등의 측면에서 매우 큰 위험을 부담해야 할 가능성이 높습니다. 이로 인해 코스닥에 상장된 기업이 발행한 증권 및 코스닥 공모주 등은 코스피 시장 상장된 기업이 발행한 증권에 비해 변동성은 매우 높은 반면 유동성은 매우 낮을 수 있어 본 투자신탁의 운용성과에 매우 부정적인 영향을 줄 수 있습니다</p>
코넥스 투자위험	<p>이 투자신탁은 집합투자재산의 일부를 코넥스에 상장된 기업이 발행한 증권(상장주식, 비상장주식을 포함한 주식관련사채 등) 및 코넥스 공모주에 투자할 수 있습니다. 일반적으로 코넥스시장에 상장된 기업은 유가증권시장 및 코스닥시장에 상장된 기업에 비해 완화된 공시의무를 적용 받으므로 투자관련 정보 확인이 제한적일 수 있으며, 재무상황 및 경영기반 등이 상대적으로 취약한 창업초기의 중소기업이므로 유동성 및 시장, 신용위험 등의 측면에서 매우 큰 위험을 부담해야 할 가능성이 높습니다. 이로 인해 코넥스에 상장된 기업이 발행한 증권 및 코넥스 공모주 등은 유가증권시장 및 코스닥시장에 상장된 기업이 발행한 증권에 비해 변동성은 매우 높은 반면 유동성은 매우 낮을 수 있어 본 투자신탁의 운용성과에 매우 부정적인 영향을 줄 수 있습니다.</p>
벤처기업 투자위험	<p>이 투자신탁은 집합투자재산을 벤처기업 주식 및 주식관련사채 등에 일부 투자함으로써 해당 증권에 따라 수익률의 변동성이 매우 클 수 있으며, 또한 벤처기업 투자에 따른 다양한 위험요소를 내포하고 있음에 유의하여야 합니다.</p> <p>일반적으로 벤처기업은 고도의 첨단기술이나 장래성은 있지만 재무상황, 경영자의 시장환경에 대한 대응능력 등 경영기반이 상대적으로 미약할 가능성이 있으며, 따라서 벤처기업에 대한 투자는 일반적인 상장기업의 주식 또는 주식관련사채 등에 투자하는 것에 비하여 유동성 및 시장, 신용위험 등의 측면에서 매우 큰 위험을 부담해야 할 가능성이 높습니다. 특히, 벤처기업의 주식(신주 및 상장기업이 발행한 비상장주식 포함) 및 주식관련사채 등에 투자하는 경우 유동성이 부족할 위험이 상대적으로 증가하며 이로 인해 집합투자업자가 이를 즉시 현금화하기 곤란하거나 대량환매 시 기준가 변동이 커질 가능성이 있으며 투자원금 대비 손실이 발생할 수 있습니다.</p>
공모주	이 투자신탁은 투자전략에 따라 공모주에 투자할 수 있으나, 공모주(신규로 기업공개

투자위험	가 되는 주식)는 일반적으로 기존의 상장주식 보다 가격변동성이 큰 특징이 있습니다. 또한, 한정된 물량으로 시장참여자들의 경쟁이 치열한 경우 유리한 가격에 충분한 물량을 취득하기 어려울 수 있습니다. 그 외에도 유리한 가격과 더 많은 물량을 확보하기 위하여 일정기간 매도금지규정(Lock-up)에 종속될 수 있으며, 이 기간 동안의 가격 변동으로 인해 투자원금 대비 손실이 발생할 수 있습니다.
유동성 위험	증권시장규모 등을 감안할 때 집합투자재산에서 거래량이 풍부하지 못한 종목에 투자하는 경우 투자대상 종목의 유동성부족에 따른 환금성에 제약이 발생할 수 있으며, 이는 집합투자재산의 가치하락을 초래할 수 있습니다. 특히, 이 투자신탁은 코스닥 및 코넥스 벤처기업 주식(신주 및 주권상장법인이 발행한 비상장주식 포함), 전환사채(CB) 및 신주인수권부사채(BW)등 주식관련사채, 코스닥 및 코넥스 공모주 등에 투자할 예정으로 유동성 제약이 있는 증권 등이 편입될 수 있으며 이와 같은 상품들은 때때로 유동성이 현저히 떨어질 수 있어 집합투자업자가 이를 즉시 현금화하기 곤란하거나 대량환매 시 기준가 변동이 커질 가능성이 있으며 투자원금 대비 손실이 발생하는 등 집합투자재산에 매우 부정적인 영향을 끼칠 수 있습니다.
파생상품 투자위험	파생상품(선물, 옵션에의 투자)은 작은 증거금으로 거액의 결제가 가능한 지렛대 효과(레버리지 효과)로 인하여 기초자산에 직접 투자하는 경우에 비하여 높은 위험에 노출되어 있습니다. 또한, 옵션매도에 따른 이론적인 손실범위는 무한대이므로 기초자산에 대한 투자나 옵션매수의 경우에 비하여 높은 위험에 노출될 수 있습니다. 특히, 이 투자신탁은 [주식 혼합-파생형] 유형으로 집합투자업자는 투자목적 달성을 위한 투자전략의 일환으로 파생상품을 활용할 수 있어 이에 따른 위험요소를 내포하고 있음을 유의하시기 바랍니다.
세제혜택 관련위험	집합투자업자는 이 투자신탁의 투자목적 달성을 위하여 투자전략의 수행에 최선을 다할 것입니다. 그러나, 대규모 설정 또는 환매 등의 사유 및 기타 불가피한 상황이 발생될 경우가 발생될 경우 세제혜택과 관련된 법적 요건을 충족하기 위한 의무 비율을 준수하지 못할 수 있으며, 시장상황에 따라 관련 법률에서 인정하는 유예기간 이후에도 비율 충족을 못할 경우 소득공제등 관련 세제혜택을 받을 수 없게 될 가능성이 있습니다. 투자신탁을 설정한 후 1년(법 시행령제81조제3항제1호의 집합투자기구의 경우에는 설정 및 설립 이후 2년)이 되는 날에 투자신탁의 원본액이 50억 미만이거나 투자신탁을 설정하고 1년(법 시행령제81조제3항제1호의 집합투자기구의 경우에는 설정 및 설립 이후 2년)이 지난 후 1개월간 계속하여 투자신탁의 원본액이 50억원 미만인 경우(소규모 펀드), 소규모펀드 처리 방안(해지, 합병 및 모자형 전환 등)에 따라 벤처기업투자신탁으로서의 세제혜택을 받을 수 없게 될 수 있습니다.
비상장주식 위험	이 투자신탁은 투자전략에 따라 상장기업이 발행한 비상장주식(전환우선주, 상환전환우선주 등을 포함)에 투자 할 수 있습니다. 일반적으로 비상장주식은 상장주식에 비하여 유동성이 현저히 부족하여 필요시 매각이 제때에 이루어지지 못하거나, 적정 가격을 받지 못할 수 있으며, 공정가격을 판단하기 힘든 경우 집합투자업자는 취득가격으로 평가할 수 있습니다.

주식관련사채 투자위험	이 투자신탁은 투자전략에 따라 전환사채(CB), 신주인수권부사채(BW) 등 주식관련사채에 투자할 수 있습니다. 주식관련사채는 발행하는 기업 및 시장참여자의 수, 발행물량 등이 제한적으로 일반적인 채권에 비하여 유동성이 현저히 부족할 수 있어 필요시 매각이 제때에 이루어지지 못하거나, 적정 가격을 받지 못할 위험이 있습니다. 또한, 주식관련사채는 신용등급이 없거나 상대적으로 낮은 등급을 부여받은 기업 위주로 발행되는 경향이 있어 이에 대한 투자는 신용사건 발생에 따른 투자신탁재산의 가치하락 등 보다 큰 신용위험에 노출 될 가능성이 있습니다.
코스닥 공모주 우선 배정혜택 미적용 위험	이 투자신탁은 금융투자협회의 '증권인수업무 등에 관한 규정'에 따라 '벤처기업투자신탁' 요건이 충족되는 경우에 코스닥 공모주의 30%(2026년 1월 1일 이후 최초 증권신고서 제출분부터 적용)을 우선 배정받을 수 있습니다. 하지만, 이 투자신탁의 운용과정에서 벤처기업투자신탁 요건을 충족시키지 못하는 경우에는 코스닥 공모주 우선배정혜택을 받을 수 없으며, 이는 투자신탁 성과에 부정적인 영향을 끼칠 수 있습니다.
무등급 채권 투자위험	이 투자신탁은 금융투자업규정 개정('18.8.31.)으로 적격기관투자자(QIB) 시장에 등록된 전환사채(CB), 신주인수권부사채(BW)등 채권에 한하여 신용평가등급이 없더라도 투자할 수 있습니다. 일반적으로 신용등급이 존재하지 않는 전환사채(CB), 신주인수권부사채(BW)등의 채권은 재무상황 및 경영기반 등이 상대적으로 취약한 중소기업이 주로 발행하며 발행기업의 재무건전성 악화 또는 신용경색 등 시장상황에 따라 가격 변동성은 매우 높은 반면 유동성은 매우 낮을 수 있는 등 유동성 및 시장, 신용위험 등의 측면에서 매우 큰 위험을 부담해야 할 가능성이 높으며 이로 인하여 본 투자신탁의 운용성과에 매우 부정적인 영향을 줄 수 있습니다.

다. 기타 위험

구 분	투자위험의 주요내용
환매에 따른 위험	투자자의 집합투자증권 환매청구일과 환매기준가격 적용일이 다르기 때문에 환매시 환매청구일로부터 환매기준가격 적용일까지의 집합투자기구 재산의 가치변동에 따른 위험이 노출될 수 있습니다.
대량환매 위험	이 투자신탁에 집중된 대량환매가 발생할 경우에는 환매자금을 우선적으로 조달해야 합니다. 이로 인하여 운용전략을 유지하거나 효과적으로 운용전략을 구사하는데 있어 일부 제약을 받을 수 있고, 이는 환매된 수익증권 및 잔존 수익증권의 가치에 손실을 초래하여 투자자의 투자원금액의 손실을 초래할 수 있습니다.
집합투자기구 해지위험	투자신탁을 설정한 후 1년(법 시행령제81조제3항제1호의 집합투자기구의 경우에는 설정 및 설립 이후 2년)이 되는 날에 투자신탁의 원본액이 50억 미만이거나 투자신탁을 설정하고 1년(법 시행령제81조제3항제1호의 집합투자기구의 경우에는 설정 및 설립 이후 2년)이 지난 후 1개월간 계속하여 투자신탁의 원본액이 50억원 미만인 경우 집합투자업자는 투자자의 동의없이 이 집합투자기구를 해지할 수 있는 위험이 있습니다.
규모변동 위험	집합투자업자는 이 투자신탁의 투자목적 달성을 위한 투자전략의 수행에 최선을 다할 것이나, 이 집합투자기구의 규모가 자산가치의 과도한 하락 또는 환매 등에 의해 적

	정규모 이하로 작아지는 경우 원활한 투자전략의 수행 또는 충분한 분산투자가 불가능해 질 수도 있습니다.
과세제도 변경위험	투자에 따른 손익에 대한 세금부과 방법이나 기준, 세제혜택 등은 정부의 정책적 판단 등에 의해 변경될 수 있으며, 특히 투자자의 지위에 따라 각기 다른 과세기준이 적용될 수 있습니다. 따라서, 과세에 관한 사항은 투자자 본인의 재산상태 등을 고려하시어 반드시 세무전문가의 조언 등 추가적인 확인을 권장합니다.
기타위험	집합투자재산의 운용에 있어 예상치 못한 정치, 경제상황 및 정부의 조치, 세제의 변경 등에 따라 운용에 영향을 미칠 수 있으며, 환매연기 또는 일정기간 환매가 제한될 수 있습니다.
증권의 대여 또는 차입 거래 위험	증권의 대여 또는 차입 거래가 일어나는 펀드의 경우 예탁결제원 등 시장참여자들의 관리로 발생할 가능성은 극히 낮으나 해당 대차증권의 미상환, 관련 담보의 부족 등의 위험이 발생할 수 있습니다.

라. 이 집합투자기구에 적합한 투자자 유형

- 1) 이 투자신탁은 최근 3년간 일간수익률의 최대손실예상액(VaR)이 **30.46%** 임에 따라 **6등급 중 2등급(높은 위험)**에 해당되는 수준의 투자위험을 지니고 있습니다.
- 2) 이 투자신탁은 설정 후 3년이 경과되어 등급산정 기준일까지의 최근 3년간 일간수익률의 최대손실 예상액(VaR)을 기초로 시장위험 등을 반영한 투자위험등급을 산정하였습니다. 최대손실 예상액(VaR)은 과거 3년 일간수익률에서 2.5 퍼센타일에 해당하는 손실률의 절대값에 연 환산 보정계수($\sqrt{250}$)를 곱하여 산출합니다.

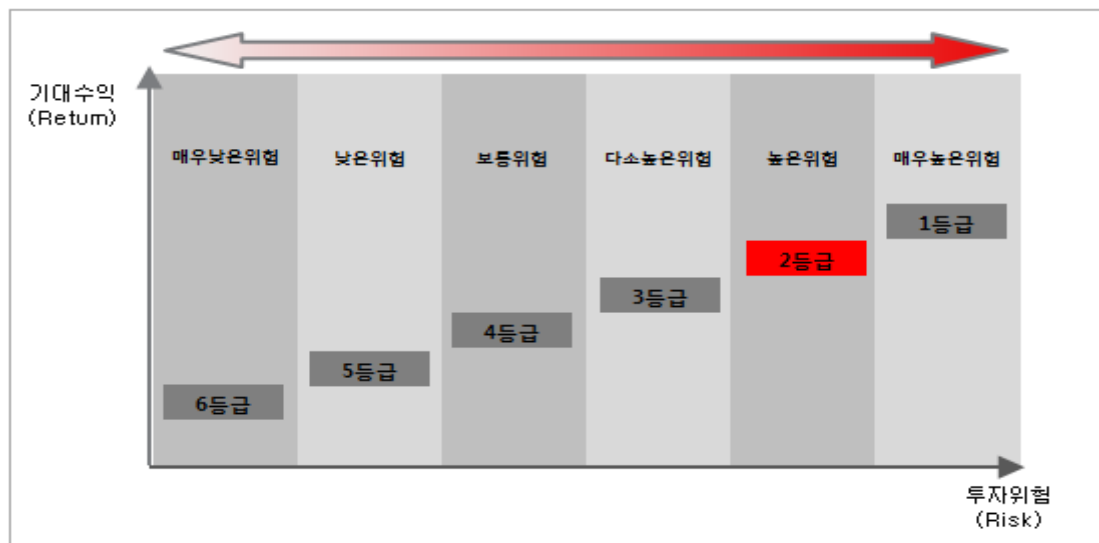

주 1) 이 투자신탁은 추후 매 결산시마다 변동성을 재측정하게 되며 이 경우 투자위험등급이 변동될 수 있습니다.

[투자신탁 위험등급 분류기준에 따른 개요]

하나자산운용(주)는 집합투자기구에 대해서 투자대상 자산의 종류 및 위험도와 일간수익률의 최대손실 예상액(VaR)을 기준으로 투자위험 등급을 6개의 등급으로 나눕니다.

위험등급	위험등급의 의미		유의사항
	투자자산 기준	VaR*기준	

		(설정 3년미만 펀드)	(설정 3년 이상 펀드)	
1등급	매우높은 위험	①레버리지 등 수익구조가 특수하여 투자시 주의가 필요한 집합투자기구 ②최대손실률이 20%를초과하는파생결합증권에주로투자하는집합투자기구 ③기타 이와 유사한 위험수준을 갖는 집합투자기구	50% 초과	위험선호도가 (매우)높은 투자자를 위한 상품으로서 시장평균 수익률을 훨씬 넘어서는 (매우) 높은 수준의 투자수익률을 추구하며, 이를 위해 자산가치 변동에 따른 손실 위험을 적극수용할 수 있는 투자자에게 적합한 상품입니다.
2등급	높은 위험	①고위험자산에 80%이상 투자하는 집합투자기구 ②기타 이와 유사한 위험수준을 갖는 집합투자기구	50% 이하	투자원금의 보전보다는 위험을 감내하더라도 높은 수준의 투자수익실현을 추구하는 투자자에게 적합한 상품입니다.
3등급	다소높은 위험	①고위험자산에 80%미만으로 투자하는 집합투자기구 ②최대손실률이 20%이하인파생결합증권에주로투자하는집합투자기구 ③기타 이와 유사한 위험수준을 갖는 집합투자기구	30% 이하	투자원금의 보전보다는 위험을 감내하더라도 높은 수준의 투자수익실현을 추구하는 투자자에게 적합한 상품입니다.
4등급	보통위험	①고위험자산에 50%미만으로 투자하는 집합투자기구 ②중위험자산에 최소60%이상 투자하는 집합투자기구 ③기타 이와 유사한 위험수준을 갖는 집합투자기구	20% 이하	투자에는 그에 상응하는 투자위험이 있음을 충분히 인지하고, 예·적금보다 높은 수익을 기대할 수 있다면 일정 수준의 위험을 감수할 수 있는 투자자에게 적합한 상품입니다.
5등급	낮은위험	①저위험자산에 최소 60%이상 투자하는 집합투자기구 ②수익구조상 원금보존추구형파생결합증권에 주로 투자하는 집합투자기구 ③기타 이와 유사한위험수준을 갖는 집합투자기구	10% 이하	투자원금의 손실위험은 최소화하고, 이자소득이나 배당소득 수준의 안정적인 투자를 목표로 하는 투자자에게 적합한 상품입니다.
6등급	매우낮	①단기금융집합투자기구(MMF)	1% 이하	예금 또는 적금 수준의

	은 위험	②단기국공채등에 주로 투자하는 집합 투자기구 ③기타 이와 유사한 위험수준을 갖는 집합투자기구	수익률을 기대하며, 투자 원금에 손실이 발생하지 않는 투자자에게 적합한 상품입니다.
--	---------	--	---

- 1) VaR(Value at Risk)는 포트폴리오 손실 위험 측정을 위해 이용되는 위험 측정수단입니다. 상기 표상 VaR값 의미는 펀드의 과거 3년동안 일간수익률을 고려 시 최대 **30.46%**의 손실(신뢰구간 97.5%)이 발생할 수 있음을 의미합니다.
- 2) 위 집합투자기구의 위험등급 분류기준은 하나자산운용(주)의 자체적인 기준에 따른 것이며, 투자자 본인이 판단하는 기준 또는 판매회사의 위험등급분류기준과 기준과 차이가 있을 수 있습니다.
- 3) "고위험자산"은 주식, 상품, REITs, 투기등급채권(BB+등급 이하), 파생상품 및 이와 유사한 수준의 위험을 갖는 자산을 의미합니다.
- 4) "중위험자산"은 채권(BBB-등급 이상), CP(A3등급 이상), 담보부 대출 및 대출채권 및 이와 유사한 수준의 위험을 갖는 자산을 의미합니다.
- 5) "저위험자산"은 국공채, 지방채, 회사채(A-등급 이상), CP(A2-등급 이상), 현금성 자산 및 이와 유사한 수준의 위험을 갖는 자산을 의미합니다
- 6) 해외투자펀드는 국내펀드 분류기준을 준용하되 환헤지여부, 투자국가 등을 고려하여 필요시 위험등급을 조정합니다.
- 7) 모자형펀드의 경우, 모펀드의 위험등급을 기초로 각 자펀드의 모펀드 편입비율을 고려하여 자펀드의 위험 등급을 판단합니다.
- 8) 다른 펀드에 주로 투자하는 재간접(Fund of Funds) 형태의 펀드의 경우, 주로 편입하고자 하는 펀드의 속성을 기초로 위험등급을 판단합니다.
- 9) 최대손실률이라 함은, 거래상대방의 신용위험을 제외한 것으로서, 사전에 계획된 수익구조상 발생가능한 손실률을 말합니다. 다만, 당사가 추정 또는 예상한 최대손실률에도 불구하고, 파생상품은 높은 레버리지 효과 및 상품구조의 복잡성 등으로 인해, 실제로는 손실이 예상보다 커질 수 있음에 유의하시기 바랍니다.
- 10) 상기에 명시되지 않은 집합투자기구의 경우, 투자대상 및 손실가능성 등을 고려하여, 위험등급이 분류됩니다.

11. 매입, 환매 및 기준가격 적용기준

가. 매입

1) 매입방법

이 투자신탁의 수익증권은 판매회사 영업시간 중 판매회사 창구에서 직접 매입 신청하실 수 있습니다. 다만, 판매사에서 온라인 판매를 개시하는 경우, 온라인을 통한 매입도 가능합니다. 또한 이 투자신탁의 매입시 자동이체를 통한 자금납입이 가능함을 알려드립니다.

2) 종류별 가입자격

이 투자신탁의 가입 가능한 수익증권의 종류 및 가입자격은 아래와 같습니다.

종류별	가입자격
A	가입제한이 없으며, 선취판매수수료가 징구되는 수익증권

A-E	판매회사의 온라인(On-line) 가입 전용이며, 선취판매수수료가 징구되는 수익증권
C	가입제한은 없으며, 선취판매수수료가 징구되지 않는 수익증권
C-E	판매회사의 온라인(On-line) 가입 전용 수익증권
C-F	수익자가 다음 각 목의 어느 하나에 해당하는 경우 1)법에 의한 집합투자기구(외국법령에 의한 것으로서 집합투자기구의 성질을 가진 것을 포함한다) 2) 법 시행령제10조제2항 및 금융투자업규정 제1-4조에서 정하는 기관투자자 또는 국가재정법에 따른 기금(외국의 법령상 이에 준하는 자를 포함한다) 3) 100억원 이상 매입한 개인이나 500억 이상 매입한 법인
AG	투자자가 투자자문업자로부터 투자자문을 받고 그 결과에 따라 투자신탁 가입을 요청하는 등 금융기관등으로부터 별도의 투자권유 없이 가입이 가능한 수익증권으로서, 선취판매수수료가 징구되는 수익증권
CG	투자자가 투자자문업자로부터 투자자문을 받고 그 결과에 따라 투자신탁 가입을 요청하는 등 금융기관등으로부터 별도의 투자권유 없이 가입이 가능한 수익증권으로서, 선취판매수수료가 징구되지 않는 수익증권
S	집합투자업자의 공동판매채널로서의 역할 수행을 위해 모든 공모 종류 S 수익증권(종류 S-T 및 종류 S-P 수익증권 포함)를 취급하고, 객관적 지표를 기준으로 상품을 노출 및 배열하는 온라인판매시스템을 통하여 판매되는 것으로서 다른 종류 수익증권[가입 자격(기관 및 고액거래자 등)에 제한이 있는 종류 수익증권 제외] 보다 판매보수가 낮고, 후취판매수수료를 징구하는 수익증권
W	판매회사의 일임형 종합자산관리계좌를 보유한 자 및 특정금전신탁
C-I	고액 거래자용 (최초 납입금액이 30억원 이상)

3) 매입청구시 적용되는 기준가격

(1) 15 시 30 분 이전에 자금을 납입한 경우

: 자금을 납입한 영업일로부터 2영업일에 공고되는 기준가격 적용

T일	T+1일
자금납입일	집합투자증권 매입일
(매입청구일)	(기준가적용일)

(2) 15 시 30 분 경과 후 자금을 납입한 경우

: 자금을 납입한 영업일로부터 3영업일에 공고되는 기준가격 적용

T일	T+1일	T+2일
자금납입일		집합투자증권 매입일
	(매입청구일)	(기준가적용일)

(3) 이 투자신탁을 최초로 설정하는 때에는 투자신탁 최초설정일의 기준가격은 1,000원으로 합니다.

- ※ 이 투자신탁의 영업일이라 함은 한국거래소의 개장일이나 수익증권 매입시 영업일은 판매회사의 영업일로 합니다.
- ※ 기준시점은 판매회사의 전산시스템에 의하여 거래전표에 표시된 시간으로 구분 처리합니다. 다만, 수익자의 개별적인 매입 또는 환매청구없이 사전 약정에 의하여 주기적으로 집합투자증권의 매입 또는 환매업무가 처리되는 경우에는 기준시간 이전에 매입 또는 환매청구가 이루어진 것으로 봅니다.

나. 환매

1) 수익증권의 환매

이 투자신탁의 수익증권을 환매하시려면 판매회사의 영업점에서 환매청구하거나 판매회사에 따라 인터넷에서 온라인 환매청구를 할 수 있습니다.

2) 환매청구시 적용되는 기준가격

(1) 15시 30분 이전 환매를 청구한 경우

: 환매를 청구한 날로부터 2영업일의 기준가격을 적용하여 4영업일에 환매대금 지급

T일	T+1일	T+3일
환매청구일	기준가적용일	환매대금지급일

(2) 15시 30분 경과 후 환매를 청구한 경우

: 환매를 청구한 날로부터 3영업일의 기준가격을 적용하여 4영업일에 환매대금 지급

T일	T+2일	T+3일
환매청구일	기준가적용일	환매대금지급일

- ※ 환매시 투자신탁의 영업일이라 함은 한국거래소의 개장일이나 수익증권 환매청구일이 한국거래소의 개장일이 아닌 경우에는 그 환매청구일을 영업일에 포함합니다.
- ※ 기준시점은 판매회사의 전산시스템에 의하여 거래전표에 표시된 시간으로 구분 처리합니다. 다만, 수익자의 개별적인 매입 또는 환매청구없이 사전 약정에 의하여 주기적으로 집합투자증권의 매입 또는 환매업무가 처리되는 경우에는 기준시간 이전에 매입 또는 환매청구가 이루어진 것으로 봅니다.

3) 환매가능여부 및 환매수수료

구분	중도환매허용	중도환매불가	중도환매시 비용발생
환매가능여부	○		
환매수수료	이 투자신탁은 수익자가 수익증권을 환매하는 경우 환매수수료를 부과하지 않습니다.		

4) 매입청구 및 환매청구의 취소(정정) 등

이 투자신탁 수익증권의 매입청구 및 환매청구의 취소(정정)는 매입청구일 및 환매청구일 당일 15 시 30 분[오후 3 시 30 분] 이전까지 가능합니다. 다만, 매입청구 및 환매 청구가 15 시 30 분[오후 3 시 30 분] 경과 후에 이루어졌을 경우 당일 중 판매회사의 영업가능 시간까지만 매입 또는 환매의 취소(정정)가 가능합니다.

5) 수익증권의 환매연기 등

- (1) 위의 규정에도 불구하고 수익증권의 환매에 응하여야 하는 집합투자업자(신탁업자를 포함한다. 이하 이 조에서 같다)는 투자신탁재산인 자산의 처분이 불가능한 경우 등 법 시행령 제256조에서 정하는 사유 및 이 투자신탁이 보유하고 있는 수익증권의 환매가 연기된 경우로 인하여 환매일에 환매대금을 지급할 수 없게 된 경우 그 수익증권의 환매를 연기할 수 있습니다. 이 경우 집합투자업자는 환매를 연기한 날부터 6주 이내에 수익자총회에서 수익증권의 환매에 관한 사항으로서 법 시행령 제257조제1항에서 정하는 사항을 결의하여야 합니다.
- (2) 집합투자업자는 수익자총회에서 수익증권의 환매에 관한 사항을 정하지 아니하거나 환매에 관하여 정한 사항의 실행이 불가능한 경우에는 계속하여 환매를 연기할 수 있습니다.
- (3) 수익자총회에서 환매에 관한 사항이 의결되거나 환매를 계속 연기하는 경우 집합투자업자는 지체 없이 다음 각 호의 구분에 따라 정한 사항을 수익자에게 통지하여야 합니다.
 1. 수익자총회에서 환매에 관한 사항을 의결한 경우
 - 가. 환매에 관하여 의결한 사항
 - 나. 기타 법 시행령 제257조제2항에서 정한 사항
 2. 환매연기를 계속하는 경우
 - 가. 환매를 연기하는 사유
 - 나. 환매를 연기하는 기간
 - 다. 환매를 재개하는 경우 환매대금의 지급방법
 - 라. 기타 법 시행령 제257조제3항에서 정한 사항
- (4) 환매연기사유의 전부 또는 일부가 해소되어 환매를 재개할 수 있을 경우 집합투자업자는 환매가 연기된 수익자에 대하여 환매한다는 뜻을 통지하고 법 시행령 제258조에서 정하는 바에 따라 환매대금을 지급합니다.
- (5) 집합투자업자는 투자신탁재산의 일부가 제1항에 의한 환매연기사유에 해당하는 경우 환매연기자산에 해당하지 아니하는 자산("정상자산")에 대하여는 수익자가 보유하는 수익증권의 지분에 따라 환매에 응할 수 있습니다.
- (6) 집합투자업자는 제5항에 따라 환매가 연기된 투자신탁재산만으로 별도의 투자신탁을 설정할 수 있습니다.
- (7) 집합투자업자는 다음 각 호의 어느 하나에 해당하는 경우에는 환매청구에 응하지 아니할 수 있습니다.
 1. 수익자 또는 질권자로서 권리를 행사할 자를 정하기 위하여 일정한 날을 정하여 수익자명부에 기재된 수익자 또는 질권자를 그 권리를 행사할 수익자 또는 질권자로 보도록 한 경우로서 이 일정한 날의 전영업일(15시30분 경과 후에 환매청구를 한 경우 전전영업일)과 그 권리를 행사할 날까지의 사이에 환매청구를 한 경우

2. 법령 또는 법령에 의한 명령에 의하여 환매가 제한되는 경우

12. 기준가격 산정기준 및 집합투자재산의 평가

가. 기준가격의 산정 및 공시

구분	내용
기준가격 산정 방법	당일에 공고되는 기준가격[당해 종류 수익증권의 기준가격]은 그 직전일의 재무상태표상에 계상된 투자신탁[당해 종류 수익증권의 상당액]의 자산총액에서 부채총액을 차감한 금액(순자산총액[당해 종류 수익증권의 순자산총액])을 직전일의 수익증권[당해 종류 수익증권] 총좌수로 나누어 산출하며, 1,000좌 단위로 원미만 셋째 자리에서 4사5입하여 원미만 둘째자리까지 계산합니다.
종류간 기준가격이 상이한 이유	판매보수·수수료의 차이로 인하여 기준가격이 다른 종류의 수익증권을 발행하는 종류형투자신탁입니다. 따라서, 당해 투자신탁은 판매보수·수수료 등 종류별로 부과되는 비용의 차이로 인하여 수익증권 종류별로 기준가격이 상이할 수 있습니다.
기준가격 산정 주기	기준가격은 매일 산정합니다. 일반사무관리회사는 이 투자신탁 전체에 대한 기준가격 및 당해 종류 수익증권의 기준가격을 매일 산정하여 자산운용회사에 통보하여야 합니다. 다만, 수익자가 없는 종류 수익증권의 기준가격은 산정·공시하지 않습니다.
기준가격 공시 시기	산정된 기준가격을 매일 공고·게시합니다.
기준가격 공시방법 및 장소	[서류공시] 판매회사영업점에서 게시 및 공시합니다. [전자공시] 집합투자업자(www.hanaam.com) 인터넷홈페이지에서 전자 공시합니다. 판매회사 인터넷홈페이지에서 전자 공시합니다. 한국금융투자협회(www.kofia.or.kr) 인터넷홈페이지에서 전자 공시합니다.

주 1) 공휴일, 국경일 등은 기준가격이 공시되지 않으며, 해외의 자산에 투자하는 펀드의 경우 기준가격이 산정·공시되지 않는 날에도 해외시장의 거래로 인한 자산의 가격변동으로 인하여 펀드재산 가치가 변동될 수 있습니다.

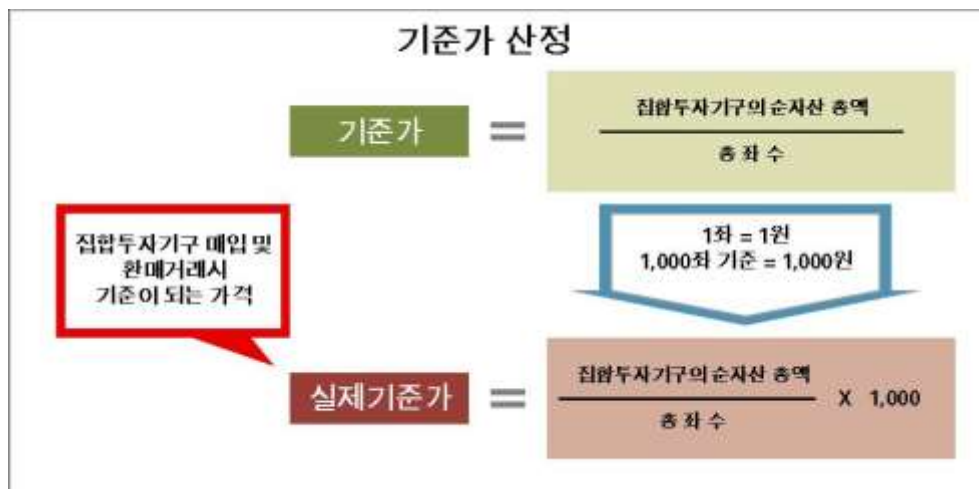

나. 집합투자재산의 평가방법

구 분	내 용
상장주식	평가기준일에 증권시장에서 거래된 최종시가
비상장주식	취득원가 또는 채권평가회사·공인회계사법에 의한 회계법인신용정보의 이용 및 보호에 관한 법률 제4조의 규정에 따라 신용평가업무에 대한 허가를 받은 자가 제공하는 가격정보를 기초로 한 가격
상장채권	(평가기준일이 속하는 달의 직전 3월간 계속 매월 10일 이상 시세가 형성된 채권) 평가기준일에 유가증권시장에서 거래된 최종시가를 기준으로 2 이상의 채권평가회사가 제공하는 가격정보를 기초로 한 가격
비상장채권	(위 상장채권 조건에 해당하지 않은 상장채권 포함) 2 이상의 채권평가회사가 제공하는 가격정보를 기초로 한 가격
외화표시유가증권인 상장주식 및 상장채권	그 유가증권을 취득한 국가에 소재하는 유가증권시장의 전날의 최종시가 또는 2이상의 채권평가회사가 제공하는 가격정보를 기초로 한 가격
집합투자증권	평가기준일에 공고된 기준가격. 다만, 상장 또는 등록된 집합투자증권은 유가증권시장 또는 협회중개시장에서 거래된 최종시가
외국집합투자증권	평가기준일의 최근일에 공고된 그 외국집합투자증권의 기준가격. 다만, 외국시장에 상장 또는 등록된 외국집합투자증권은 그 외국집합투자증권이 거래되는 외국의 시장에서 거래된 전날의 최종시가
기업어음 또는 금융기관발행 채무증서	2 이상의 채권평가회사가 제공하는 가격정보를 기초로 한 가격
장내파생상품	해당 장내파생상품이 거래되는 증권시장 등이 발표하는 가격
장외파생상품	파생상품의 발행회사 또는 채권평가회사가 제공하는 가격정보를 기초로 한 가격
비상장 외화표시유가증권	2이상의 채권평가회사가 제공한 가격을 기초로 한 가격

13. 보수 및 수수료에 관한 사항

- 이 투자신탁은 운용 및 판매 등의 대가로 수수료 및 보수를 지급하게 되며, 가입자격에 따라 아래와 같이 보수 및 수수료 등의 차이가 있습니다.
- 이 집합투자기구의 투자자는 판매보수와 관련하여 집합투자증권의 판매회사(투자매매업자 또는 투자중개업자)로부터 해당 집합투자기구의 투자자에게 지속적으로 제공하는 용역의 대가에 관한 내용이 기재된 자료를 교부 받고 설명 받으셔야 합니다.

가. 투자자에게 직접 부과되는 수수료

종류형 명칭		선취판매수수료	후취판매수수료	환매수수료	전환수수료
A	수수료선취-오프라인	납입금액의 1.0% 이내	없음	없음	없음
A-E	수수료선취-온라인	납입금액의 0.5% 이내	없음		
C	수수료미징구-오프라인	없음	없음		
C-E	수수료미징구-온라인	없음	없음		
C-F	수수료미징구-오프라인-기관	없음	없음		
AG	수수료선취-오프라인-무권유저비용	납입금액의 0.5% 이내	없음		
CG	수수료미징구-오프라인-무권유저비용	없음	없음		
S	수수료후취-온라인슈퍼	없음	3년 미만 환매시 환매금액의 0.15%이내		
W	수수료미징구-오프라인-웹	없음	없음		
C-I	수수료미징구-오프라인-고객	없음	없음		
부과기준		매입시	환매시	환매시	전환시

주) 판매수수료는 판매회사가 상기의 수수료율 이내에서 달리 정할 수 있으며, 판매회사별 수수료율은 집합투자업자, 판매회사 및 금융투자협회 인터넷 홈페이지에 공시 될 예정입니다.

나. 집합투자기구에 부과되는 보수 및 비용

(2025 년 04 월 04 일 기준)

종류형 명칭		지급비율(연간, %)								
		집합투자 업자보수	판매회사 보수	수탁회사 보수	일반사무 관리회사 보수	총 보수	기타비용 주1)	총보수· 비용 주2)	(등종유형 총 보수) 주3)	증권거래 비용 주4)
A	수수료선취-오프라인	0.650	0.600	0.030	0.015	1.295	0.002	1.301	0.94	0.275
A-E	수수료선취-온라인	0.650	0.300	0.030	0.015	0.995	0.002	1.001	0.61	0.273
C	수수료미징구-오프라인	0.650	1.000	0.030	0.015	1.695	0.002	1.701	1.31	0.275
C-E	수수료미징구-온라인	0.650	0.500	0.030	0.015	1.195	0.002	1.201	1.01	0.273
C-F	수수료미징구-오프라인-기관	0.650	0.010	0.030	0.015	0.705	0.000	0.705	-	0.000
AG	수수료선취-오프라인-무권유저비용	0.650	0.390	0.030	0.015	1.085	0.000	1.085	-	0.000

CG	수수료미징구-오프라인-무권유저비용	0.650	0.650	0.030	0.015	1.345	0.000	1.345	-	0.000
S	수수료후취-온라인슈퍼	0.650	0.240	0.030	0.015	0.935	0.002	0.941	-	0.277
W	수수료미징구-오프라인-랩	0.650	0.000	0.030	0.015	0.695	0.000	0.700	-	0.295
C-I	수수료미징구-오프라인-고액	0.650	0.050	0.030	0.015	0.745	0.000	0.745	-	0.000
지급시기		3개월 후급, 신탁의 일부해지 및 전부해지 시					사유 발생시	-	-	사유 발생시

주1) 기타비용은 증권의 예탁 및 결제비용 등 이 투자신탁에서 경상적, 반복적으로 지출되는 비용(증권 거래비용 및 금융 비용 제외) 등에 해당하는 것으로, 직전 회계연도(2024.04.05~2025.04.04)의 기타비용 비율을 추정치로 사용하므로 실제 비용은 이와 상이할 수 있습니다.

주2) 총보수·비용은 이 투자신탁에서 지출되는 보수와 기타비용 총액을 순자산 연평잔액(보수 및 비용 차감전 기준)으로 나누어 산출합니다.

주3) 동종유형 총보수는 한국금융투자협회에서 공시하는 동종유형 집합투자기구 전체의 평균 총보수비용을 의미합니다.

주4) 증권거래비용 및 금융비용은 이 투자신탁의 직전 회계기간의 수치를 기준으로 작성하며, 매년 변동될 수 있습니다. 증권거래비용 및 금융비용에 포함되는 항목 및 직전 회계기간 중 발생한 금액은 아래와 같습니다.

구분	금액 (직전 회계기간 중 발생내역, 원)	포함되는 항목
증권거래비용	157,302,048	주식 매매수수료, 채권 매매수수료, 장내파생상품 매매수수료, 장외파생상품 거래수수료, 대차/대주 또는 Repo 거래 중개수수료, 해외자산 매매수수료 등 (단, 세부 지출내역은 펀드별로 상이할 수 있습니다)
금융비용	29,342	기타비용 및 증권거래비용을 제외한 이자비용 등 (단, 세부 지출내역은 펀드별로 상이할 수 있습니다)

※ 기타 투자신탁재산으로 지급하는 비용

- 투자신탁재산의 운용 등에 소요되는 비용은 전체 수익자의 부담으로 하며, 집합투자업자의 지시에 따라 신탁업자가 투자신탁재산에서 인출하여 지급합니다. 다만, 특정 종류 수익증권의 수익자에 대하여만 이해관계가 있는 경우에는 특정 종류 수익증권의 수익자에게만 비용을 부담시키게 됩니다.

- “비용”이라 함은 투자신탁재산과 관련된 다음 각 호의 비용을 말합니다.

1. 증권 등 자산의 매매수수료
2. 증권 등 자산의 예탁비용(전자증권법에 따라 전자등록된 경우 전자등록비용) 및 결제비용
3. 투자신탁재산의 회계감사비용
4. 수익자명부 관리비용
5. 전체 수익자로 구성되는 수익자총회 관련비용
6. 투자신탁재산에 관한 소송비용(집합투자업자의 귀책인 경우 제외)
7. 증권 등 자산의 가격정보비용
8. 투자신탁재산의 운용에 필요한 지적재산권비용

9. 기타 이에 준하는 비용으로 투자신탁재산의 운용 등에 소요되는 비용

- "특정 종류 수익증권의 수익자에게 부담시키는 비용"이라 함은 당해 종류 수익증권의 수익자에 대하여 이해관계가 있는 투자신탁재산과 관련된 다음 각 호의 비용을 말합니다.

1. 특정 종류 수익증권의 수익자로 구성되는 수익자총회 관련비용

다. 판매수수료 및 보수·비용 연간기준 예시표(단위: 1,000 원)

※1,000 만원을 투자할 경우 투자자가 부담하게 되는 보수·비용의 투자기간별 예시(누적)

(2025 년 04 월 04 일 기준)

종류형 명칭			1 년	2 년	3 년	5 년	10 년
A	수수료선취-오프라인	수수료 및 보수 · 비용	232	370	515	827	1,755
		수수료 및 합성 총보수 · 비용	232	371	516	829	1,760
A-E	수수료선취-온라인	수수료 및 보수 · 비용	152	258	370	612	1,329
		수수료 및 합성 총보수 · 비용	152	259	372	614	1,334
C	수수료미징구-오프라인	수수료 및 보수 · 비용	174	357	548	961	2,188
		수수료 및 합성 총보수 · 비용	174	357	550	963	2,193
C-E	수수료미징구-온라인	수수료 및 보수 · 비용	123	251	387	678	1,543
		수수료 및 합성 총보수 · 비용	123	252	388	680	1,548
C-F	수수료미징구-오프라인-기관	수수료 및 보수 · 비용	72	148	228	399	909
		수수료 및 합성 총보수 · 비용	72	148	228	399	909
AG	수수료선취-오프라인-무권유저비용	수수료 및 보수 · 비용	161	277	399	661	1,441
		수수료 및 합성 총보수 · 비용	161	277	399	661	1,441
CG	수수료미징구-오프라인-무권유저비용	수수료 및 보수 · 비용	138	283	435	762	1,734
		수수료 및 합성 총보수 · 비용	138	283	435	762	1,734
S	수수료후취-온라인슈퍼	수수료 및 보수 · 비용	96	197	302	530	1,207
		수수료 및 합성 총보수 · 비용	96	198	304	533	1,213
W	수수료미징구-오프라인-랩	수수료 및 보수 · 비용	71	146	225	394	896
		수수료 및 합성 총보수 · 비용	72	147	226	396	902
C-I	수수료미징구-오프라인-고액	수수료 및 보수 · 비용	76	157	241	422	960
		수수료 및 합성 총보수 · 비용	76	157	241	422	960

주1) 투자자가 1,000만원을 투자했을 경우 직 · 간접적으로 부담할 것으로 예상되는 수수료 또는 보수 · 비용을 누계액으로 산출한 것입니다. 이익금은 모두 재투자하며, 연간 투자수익률은 5%, 수수료율 및 총 보수 · 비용비율은 일정하다고 가정하였습니다. 그러나 실제 투자자가 부담하게 되는 보수 및 비용은 기타비용의 변동, 보수의 인상 또는 인하 여부 등에 따라 달라질 수 있음에 유의하시기 바랍니다.

주2) [A형과 C형], [A-E형과 C-E형]의 총비용이 일치하는 시점은 **[약3년], [약3년]**이나, 이는 추가납입, 보수 등의 변경에 따라 달라질 수 있습니다.

14. 이익 배분 및 과세에 관한 사항

가. 이익배분

- 1) 수익자는 투자신탁회계기간의 종료에 따라 발생하는 수익증권별 이익금(종류형 투자신탁의 경우는 해당 종류 수익증권별 이익금)을 투자신탁회계기간 종료일 익영업일에 분배합니다. 이 경우 수익자는 수익자와 판매회사간 별도의 약정이 없는 한 이익분배금에서 세액을 공제한 금액의 범위 내에서 분배금 지급일의 기준가격으로 수익증권을 매수합니다. 다만, 집합투자업자는 법 제238조에 따라 평가한 집합투자재산의 평가이익 및 법 제240조제1항의 회계처리기준에 따른 매매이익에 해당하는 이익금은 분배를 유보하며, 이익금이 0보다 적은 경우에도 분배를 유보합니다.
 ※ 매년 결산·분배할 때 집합투자기구의 회계기간동안 집합투자재산의 운용에 따라 발생한 이익금 중 집합투자재산의 매매 및 평가 이익은 분배되지 않고 보유기간 동안의 손익을 합산하여 환매할 때 해당 환매분에 대하여 과세됩니다.(다만, 분배를 유보할 수 없는 이자·배당 소득 등은 매년 결산·분배되어 과세됩니다). 이 경우 환매연도에 과세된 보유기간 동안의 매매 및 평가 이익을 포함한 연간 금융소득이 금융소득종합과세 기준금액을 초과할 경우 과세부담이 증가하여 불리하게 작용하는 경우가 발생할 수 있으니 주의하시기 바랍니다.
- 2) 또한 투자신탁계약기간의 종료 또는 투자신탁의 해지에 따라 발생하는 투자신탁 원본의 상환금 및 이익금(이하 "상환금등")을 받으실 수 있습니다. 다만, 투자신탁계약 종료일 현재 투자신탁재산인 증권의 매각지연 등의 사유로 인하여 상환금등의 지급이 곤란한 경우에는 그 사유가 해소된 이후에 지급할 수 있습니다.
- 3) 이 투자신탁이 해지되는 경우에는 수익자 전원의 동의를 얻어 투자신탁재산인 자산으로 수익자에게 상환금 등을 지급할 수 있습니다.
- 4) 수익자가 상환금등의 지급개시일 이후 5년간 이익분배금 또는 상환금등의 지급을 청구하지 아니한 때에는 그 권리를 상실하고 판매회사에 귀속됩니다.

나. 과세

투자소득에 대한 과세는 소득이 발생하는 투자신탁 단계에서의 과세와 수익자에게 이익을 분배하는 단계에서의 과세로 나누어집니다.

1) 투자신탁에 대한 과세 - 별도의 소득과세 부담이 없는 것이 원칙

투자신탁 단계에서는 소득에 대해서 별도의 세금 부담을 하지 않는 것을 원칙으로 하고 있습니다. 투자신탁재산에 귀속되는 이자·배당소득은 귀속되는 시점에는 원천징수 하지 아니하고 집합투자기구로부터의 이익이 투자자에게 지급하는 날(특약에 따라 원본에 전입되는 날 및 신탁계약기간 연장하는 날 포함)에 집합투자기구로부터의 이익으로 원천징수하고 있습니다.

발생소득에 대한 세금 외에 투자재산의 매입, 보유, 처분 등에서 발생하는 취득세, 등록세, 증권거래세 및 기타 세금에 대해서는 투자신탁의 비용으로 처리하고 있습니다.

2) 조세특례제한법상 벤처기업투자신탁에 관한 사항

구분	세부 내용
----	-------

근거	조세특례제한법 제16조 및 동 법 시행령 제14조
계약기간	3년 이상
세제혜택	소득세법상 거주자가 2028년 12월 31일까지 투자(투자신탁 수익증권 매수일 기준)한 금액 (해당 투자자가 투자한 모든 벤처기업투자신탁의 합계액을 말함)에 대해 투자금액의 10%를 투자 후 2년이 되는 날이 속하는 과세연도까지 투자자가 선택하는 1과세연도의 종합소득금액에서 소득공제(거주자 1인당 투자액은 연 2천만원)
소득공제 방법	소득공제를 받고자하는 투자자는 조세특례제한법에서 정한 소득공제신청서에 이 투자신탁을 가입한 판매회사로부터 '출자 또는 투자확인서'를 발급받아 이를 첨부하여 「소득세법」 제73조의 규정이 적용되는 투자자는 당해 연도의 다음연도 2월분의 급여 또는 사업소득을 받는 날(퇴직 또는 폐업을 한 경우에는 당해 퇴직 또는 폐업한 날이 속하는 달의 급여 또는 사업소득을 받는 날), 그 외의 투자자는 종합소득과세표준확정신고기한까지 원천징수의무자·납세조합 또는 납세지 관할세무서장에게 소득공제를 신청하여야 함
감면세액 추정	<p>소득공제를 적용받은 투자자가 각 수익증권 투자일(투자신탁 수익증권 매수일 기준)부터 3년이 지나기 전에 동 투자신탁의 수익증권을 양도하거나 환매하는 경우 투자자가 그 수익증권 투자로 이미 공제받은 소득금액에 해당하는 세액(지방소득세 포함)을 주소지 관할 세무서장 또는 원천징수의무자로부터 추정 받음. 다만, 다음의 사유가 발생한 경우에는 세액을 추정하지 아니함</p> <ol style="list-style-type: none"> 1. 투자자 본인의 사망 2. 「해외이주법」에 의한 해외이주로 세대전원이 출국하는 경우 3. 천재·지변으로 재산상 중대한 손실이 발생하는 경우 4. 벤처투자조합, 신기술사업투자조합, 전문투자조합, 개인투자조합 또는 「자본시장과 금융투자업에 관한 법률」에 의한 집합투자업자가 해산하는 경우. 다만, 개인투자조합의 경우에는 벤처기업등에 대한 최초 투자일부터 1년이 지난 후 투자한 벤처기업등 전부가 「자본시장과 금융투자업에 관한 법률」 제8조의2제4항제1호에 따른 증권시장(이하 이 항에서 "증권시장"이라 한다)에 상장되어 개인투자조합이 해당 벤처기업등에 대한 투자지분을 이전 또는 회수한 후 해산하는 경우로 한정. 5. 벤처기업등에 대한 최초 투자일부터 1년이 지난 후 투자한 벤처기업등 전부 또는 일부가 증권시장에 상장되어 개인투자조합이 해당 벤처기업등에 대한 투자지분을 이전하거나 회수하는 경우
<p>※ 기타 자세한 사항은 조세특례제한법 제16조 및 동 법 시행령 제14조 등을 참고하시기 바랍니다. 아울러 상기 투자신탁에 대한 과세내용은 조세특례제한법 등 관련 법령의 변경 및 지방세법 등의 적용에 따라 달라질 수 있으니 유의하여 주시기 바랍니다.</p> <p>※ 투자신탁을 설정한 후 1년(법 시행령제81조제3항제1호의 집합투자기구의 경우에는 설정 및 설립 이후 2년)이 되는 날에 투자신탁의 원본액이 50억 미만이거나 투자신탁을 설정하고 1년(법 시행령제 81조제3항제1호의 집합투자기구의 경우에는 설정 및 설립 이후 2년)이 지난 후 1개월간 계속하여 투자신탁의 원본액이 50억원 미만인 경우(소규모 펀드), 소규모펀드 처리 방안(해지, 합병 및 모자형 전환 등)에 따라 상기의 세제혜택이 적용되지 않을 수 있습니다.</p>	

3) 수익자에 대한 과세 - 원천징수 원칙

수익자는 집합투자기구로부터의 이익을 지급받는 날(특약에 따라 원본에 전입되는 날 및 신탁계약기간 연장되는 날 포함)에 과세이익에 대한 세금을 원천징수 당하게 되며, 투자신탁의 수익증권을 계좌간 이체, 계좌의 명의변경, 양도(전자증권법 제30조에 따른 계좌간 대체의 전자등록에 의하여야 함)의 방법으로 거래하는 경우에도 보유기간 동안 발생한 과세이익에 대한 세금을 원천징수하고 있습니다. 다만, 해당 집합투자기구로부터의 과세이익을 계산함에 있어서 집합투자기구가 투자하는 국내 증권시장에 상장된 증권(채권 및 외국집합투자증권 등 제외) 및 이를 대상으로 하는 선물, 벤처기업의 주식 등에서 발생하는 매매·평가손익을 분배하는 경우 당해 매매·평가손익은 과세대상인 배당소득금액에서 제외하고 있습니다.

4) 수익자에 대한 과세율 - 개인 15.4% (지방소득세 포함)

거주자 개인이 받는 투자신탁의 과세이익에 대해서는 15.4% (소득세 14%, 지방소득세 1.4%)의 세율로 원천징수 됩니다. 이러한 소득은 개인의 연간 금융소득 합계액(이자소득과 배당소득)이 2천만원 이하인 경우에는 분리과세 원천징수로 납세의무가 종결되나, 연간 금융소득 합계액(이자소득과 배당소득)이 2천만원을 초과하는 경우에는 2천만원을 초과하는 금액을 다른 종합소득(부동산임대소득, 사업소득, 근로소득, 기타소득)과 합산하여 개인소득세율로 종합과세 됩니다.

5) 미국세금 원천징수 및 해외계좌 신고제도(FATCA)

국제조세조정에 관한 법률 및 관련 조세조약에 따라 투자자의 금융 정보가 국세청 및 해당 국가의 조세 당국 등에 보고될 수 있으며, 판매회사는 투자자의 국적 또는 세법상 거주지국 확인을 위하여 계좌 개설 시 필요한 자료를 요구할 수 있습니다.

특히, FATCA 준수 목적으로, 특정 투자자의 정보가 미국 세무당국에 보고될 수 있으며, 그러한 투자자에 대한 지급이 보류될 수도 있습니다. 투자자들은 그들이 미국 납세의무자들이거나 미국 납세의무자로 되었을 경우에는 즉시 해당 투자신탁의 판매회사에 신고하여야 합니다.

6) 다자간 금융정보 자동교환 및 공통보고기준(CRS)

대한민국을 비롯한 기타 여러 국가들은 다자간 금융정보 자동교환 협정(MCAA)을 체결하였거나 체결할 예정이며, 이의 이행을 위하여 OECD에 의하여 마련된 금융계좌정보 자동교환 표준모델인 공통보고기준(Common Reporting Standard for Automatic Exchange of Financial Account Information)을 도입하였습니다. 해당 협정의 일정에 따라, 국제조세조정에 관한 법률 및 관련 조세조약에 의거한 투자자의 금융 정보가 국세청 및 해당 국가의 조세 당국 등에 보고될 수 있으며, 판매회사는 투자자의 국적 또는 세법상 거주지국 확인을 위하여 계좌 개설 시 필요한 자료를 요구할 수 있습니다.

※ 상기 투자소득에 대한 과세내용 및 각 수익자에 대한 과세는 정부 정책, 수익자의 세무상의 지위 등에 따라 달라질 수 있습니다. 그러므로, 수익자는 투자신탁에 대한 투자로 인한 세금 영향에 대하여 조세전문가와 협의하는 것이 좋습니다.

제3부 집합투자기구의 재무 및 운용실적 등에 관한 사항

1. 재무정보

이 투자신탁의 재무제표는 외부감사에 관한 법률에 의한 기업회계기준중 집합투자기구에 관한 회계기준에 따라 작성되었으며, 동 재무제표에 대한 회계감사법인 및 감사의견은 다음과 같습니다.

기간	회계감사법인	감사의견
제5기(2022.04.05 ~ 2023.04.04)	한영회계법인	적정
제6기(2023.04.05 ~ 2024.04.04)	신한회계법인	적정
제7기(2024.04.05 ~ 2025.04.04)	신한회계법인	적정

주 1)법 시행령 제 264 조(회계감사 적용면제)에 의거하여 집합투자기구의 자산총액이 300 억원 이하인 경우 또는 집합투자기구의 자산총액이 300 억원 초과 500 억원 이하인 경우로서 회계기간의 말일과 법 제 240 조제 3 항 각 호의 어느 하나에 해당하는 날 이전 6 개월간 집합투자증권을 추가로 발행하지 않은 경우에는 회계감사인의 회계감사가 면제됩니다.

가. 요약재무정보

(단위 : 원)

요약재무정보			
항 목	제 7 기	제 6 기	제 5 기
	2025.04.04	2024.04.04	2023.04.04
운용자산	48,628,957,448	72,115,910,233	91,922,461,028
유가증권	45,253,420,933	68,059,435,975	89,822,632,631
파생상품	0	0	0
부동산/실물자산	0	0	0
현금 및 예치금	3,375,536,515	4,056,474,258	2,099,828,397
기타 운용자산	0	0	0
기타자산	269,716,738	1,454,610,283	1,571,131,120
자산총계	48,898,674,186	73,570,520,516	93,493,592,148
운용부채	0	0	0
기타부채	589,500,101	2,062,060,878	1,015,241,730
부채총계	589,500,101	2,062,060,878	1,015,241,730
원본	31,407,490,076	42,777,309,996	58,078,534,331
수익조정금	0	0	0
이익조정금	16,901,684,009	28,731,149,642	34,399,816,087
자본총계	48,309,174,085	71,508,459,638	92,478,350,418
운용수익	-4,343,056,944	4,092,000,526	-6,126,328,415

이자수익	96,817,667	391,670,494	687,353,408
배당수익	390,239,072	176,644,290	238,438,492
매매평가차손익	-4,838,492,833	3,513,785,159	-7,055,218,915
기타수익	8,379,150	9,900,583	3,098,600
운용비용	2,705,359	2,476,351	3,988,540
관련회사보수	0	0	0
매매수수료	8,757	20,000	20,750
기타비용	2,696,602	2,456,351	3,967,790
당기순이익	-4,345,762,303	4,089,524,175	-6,130,316,955
매매회전율	127	89	85

주 1) 요약재무정보 사항중 매매회전율이란 주식매매의 빈번한 정도를 나타내는 지표로서 해당 운용기간동안 매도한 주식 가액을 같은 기간동안 평균적으로 보유한 주식가액으로 나누어 산출합니다. 1 회계년도동안의 평균적인 주식투자규모가 100 억원이고, 주식매도금액 또한 100 억원인 경우 매매회전율은 100%(연기준)로 합니다.

주 2) 기타수익에는 증권대여에 따른 수수료 수익 등이 포함(7 기 0 원, 6 기 0 원, 5 기 0 원 발생)

주 3) 기타비용에는 증권차입에 따른 수수료 비용 등이 포함(7 기 0 원, 6 기 0 원, 5 기 0 원 발생)

<운용과정에서 발생하는 거래비용>

(단위: 원,%)

자산유형별 거래비용						
구분	당해 연도			전년도		
	거래금액(A)	거래비용		거래금액(A)	거래비용	
		금액(B)	거래비용 비율(B/A)		금액(B)	거래비용 비율(B/A)
주식	76,022,819,155	148,817,511	0	72,961,734,962	146,610,874	0.20
주식 이외의 증권	14,868,952,470	-	-	80,044,414,644	5,400	0.00
장내파생	84,759,457,000	8,475,780	0	135,139,407,000	13,513,700	0.01
기타(레포,대차,콜 등)	16,200,833,450	8,757	0	40,001,972,602	20,000	0.00
합 계	191,852,062,075	157,302,048	0	328,147,529,208	160,149,974	0.05

<주식의 매매회전율>

(단위:주,원,%)

매매회전율						
주식 매수		주식 매도		당해연도 보유 주식의 평균가액(B)	매매회전율 (A/B)	동종 유형 평균 매매회전율
수량	금액	수량	금액(A)			

500,192	25,023,423,266	1,617,783	42,820,835,191	33,678,606,757	127	32.12
---------	----------------	-----------	----------------	----------------	-----	-------

나. 재무상태표

(단위 : 원)

재무상태표			
항 목	제 7 기	제 6 기	제 5 기
	2025.04.04	2024.04.04	2023.04.04
운용자산	48,628,957,448	72,115,910,233	91,922,461,028
현금및예치금	3,375,536,515	4,056,474,258	2,099,828,397
현금및현금성자산	3,273,487,515	4,004,997,618	2,099,828,397
증거금	102,049,000	51,476,640	0
유가증권	45,253,420,933	68,059,435,975	89,822,632,631
지분증권	27,091,320,534	44,634,541,525	59,895,081,595
채무증권	901,700,399	2,435,294,450	29,927,551,036
수익증권	17,260,400,000	20,989,600,000	0
기타자산	269,716,738	1,454,610,283	1,571,131,120
매도유가증권미수금	145,266,373	1,260,639,921	1,229,400,948
정산미수금	0	0	26,258,000
미수이자	7,166,488	7,500,672	73,971,545
미수배당금	117,283,877	186,469,690	241,500,627
자 산 총 계	48,898,674,186	73,570,520,516	93,493,592,148
기타부채	589,500,101	2,062,060,878	1,015,241,730
매수유가증권미지급금	0	622,671,040	0
정산미지급금	102,049,000	51,476,640	0
해지미지급금	14,420,268	891,752,587	187,728,504
수수료미지급금	1,654,200	1,665,600	2,197,410
미지급이익분배금	471,376,633	494,495,011	825,315,816
부 채 총 계	589,500,101	2,062,060,878	1,015,241,730
원 본	31,407,490,076	42,777,309,996	58,078,534,331
이익잉여금	16,901,684,009	28,731,149,642	34,399,816,087
자 본 총 계	48,309,174,085	71,508,459,638	92,478,350,418
부채 및 자본 총계	48,898,674,186	73,570,520,516	93,493,592,148
총좌수	31,407,490,076	42,777,309,996	58,078,534,331
기준가격	1538.14	1671.64	1592.30

다. 손익계산서

(단위 : 원)

손익계산서			
항 목	제 7 기	제 6 기	제 5 기
	2024.04.05 ~ 2025.04.04	2023.04.05 ~ 2024.04.04	2022.04.05 ~ 2023.04.04
운용수익(운용손실)	-4,343,056,944	4,092,000,526	-6,126,328,415
투자수익	487,056,739	568,314,784	925,791,900
이자수익	96,817,667	391,670,494	687,353,408
배당금수익	390,239,072	176,644,290	238,438,492
매매차익과 평가차익	28,025,481,440	44,544,268,259	47,736,905,711
지분증권매매차익	5,635,065,711	10,018,066,890	5,671,543,420
채무증권매매차익	53,039,139	173,289,291	272,456,557
파생상품매매차익	19,527,413,000	26,900,426,000	33,840,653,000
지분증권평가차익	2,784,535,809	7,448,220,688	7,903,350,290
채무증권평가차익	25,427,781	4,265,390	48,902,444
매매차손과 평가차손	32,863,974,273	41,030,483,100	54,792,124,626
지분증권매매차손	4,431,345,932	2,984,852,183	14,971,842,904
채무증권매매차손	1,452,122	30,693,585	196,004,732
파생상품매매차손	16,914,749,780	29,903,750,700	33,122,577,470
지분증권평가차손	11,516,426,439	8,108,158,394	6,467,546,780
채무증권평가차손	0	3,028,238	34,152,740
기타운용수익	8,379,150	9,900,583	3,098,600
운용비용	2,705,359	2,476,351	3,988,540
매매수수료	8,757	20,000	20,750
이자비용	29,342	0	0
기타운용비용	2,667,260	2,456,351	3,967,790
당기순이익(당기순손실)	-4,345,762,303	4,089,524,175	-6,130,316,955
좌당순이익(좌당순손실)	-120.99	78.18	-97.88

2. 연도별 설정 및 환매현황

[단위: 백만좌, 백만원]

기간	기간초 잔고		회계기간 중				기간말 잔고	
			설정(발행)		환매			
	좌수 (출자지분수)	금액	좌수 (출자지분수)	금액	좌수 (출자지분수)	금액	좌수 (출자지분수)	금액
2022/04/05~2023/04/04	69,824	117,167	3,834	5,731	15,887	23,980	58,079	93,304
2023/04/05~2024/04/04	58,079	92,478	3,207	5,073	19,027	30,463	42,777	72,003
2024/04/05~2025/04/04	42,777	71,508	1,568	2,506	13,233	21,383	31,407	48,781

(주1)이익분배에 의한 재투자분을 포함하였습니다. 기간말 잔고 금액은 결산후 기준으로 작성되었습니다.

가.종류형펀드

ClassA

[단위: 백만좌, 백만원]

기간	기간초 잔고		회계기간 중				기간말 잔고	
			설정(발행)		환매			
	좌수 (출자지분수)	금액	좌수 (출자지분수)	금액	좌수 (출자지분수)	금액	좌수 (출자지분수)	금액
2022/04/05~2023/04/04	34,715	56,682	455	667	5,625	8,181	29,545	45,574
2023/04/05~2024/04/04	29,545	45,574	794	1,202	9,296	14,333	21,043	33,879
2024/04/05~2025/04/04	21,043	33,879	84	129	6,136	9,468	14,991	22,134

ClassA-E

[단위: 백만좌, 백만원]

기간	기간초 잔고		회계기간 중				기간말 잔고	
			설정(발행)		환매			
	좌수 (출자지분수)	금액	좌수 (출자지분수)	금액	좌수 (출자지분수)	금액	좌수 (출자지분수)	금액
2022/04/05~2023/04/04	11,763	19,429	1,380	2,011	2,038	3,016	11,105	17,383
2023/04/05~2024/04/04	11,105	17,383	1,084	1,672	3,378	5,254	8,810	14,436
2024/04/05~2025/04/04	8,810	14,436	666	1,039	3,207	5,090	6,269	9,449

ClassC

[단위: 백만좌, 백만원]

기간	기간초 잔고		회계기간 중				기간말 잔고	
			설정(발행)		환매			
	좌수 (출자지분수)	금액	좌수 (출자지분수)	금액	좌수 (출자지분수)	금액	좌수 (출자지분수)	금액
2022/04/05~2023/04/04	12,480	20,063	483	693	2,682	3,874	10,282	15,551
2023/04/05~2024/04/04	10,282	15,551	163	243	2,972	4,465	7,473	11,750
2024/04/05~2025/04/04	7,473	11,750	82	122	1,464	2,194	6,090	8,748

ClassC-E

[단위: 백만좌, 백만원]

기간	기간초 잔고		회계기간 중				기간말 잔고	
			설정(발행)		환매			
	좌수 (출자지분수)	금액	좌수 (출자지분수)	금액	좌수 (출자지분수)	금액	좌수 (출자지분수)	금액
2022/04/05~2023/04/04	8,094	13,267	1,474	2,135	1,759	2,563	7,809	12,105
2023/04/05~2024/04/04	7,809	12,105	1,168	1,800	2,810	4,371	6,168	9,988
2024/04/05~2025/04/04	6,168	9,988	713	1,096	2,116	3,311	4,764	7,082

ClassAG

[단위: 백만좌, 백만원]

기간	기간초 잔고		회계기간 중				기간말 잔고	
			설정(발행)		환매			
	좌수 (출자지분수)	금액	좌수 (출자지분수)	금액	좌수 (출자지분수)	금액	좌수 (출자지분수)	금액
2022/04/05~2023/04/04	4	6	2	3	0	0	6	10
2023/04/05~2024/04/04	6	10	1	1	7	11	0	0

ClassCG

[단위: 백만좌, 백만원]

기간	기간초 잔고		회계기간 중				기간말 잔고	
			설정(발행)		환매			
	좌수 (출자지분수)	금액	좌수 (출자지분수)	금액	좌수 (출자지분수)	금액	좌수 (출자지분수)	금액
2022/04/05~2023/04/04	0	0	0	0	0	0	0	0
2023/04/05~2024/04/04	0	0	0	0	0	0	0	0

ClassS

[단위: 백만좌, 백만원]

기간	기간초 잔고		회계기간 중				기간말 잔고	
			설정(발행)		환매			
	좌수 (출자지분수)	금액	좌수 (출자지분수)	금액	좌수 (출자지분수)	금액	좌수 (출자지분수)	금액
2022/04/05~2023/04/04	1,618	2,678	151	220	252	371	1,516	2,380
2023/04/05~2024/04/04	1,516	2,380	99	154	569	896	1,046	1,720
2024/04/05~2025/04/04	1,046	1,720	77	120	323	509	799	1,209

ClassC-F

[단위: 백만좌, 백만원]

기간	기간초 잔고		회계기간 중				기간말 잔고	
			설정(발행)		환매			
	좌수 (출자지분수)	금액	좌수 (출자지분수)	금액	좌수 (출자지분수)	금액	좌수 (출자지분수)	금액
2022/04/05~2023/04/04	3,107	5,176	0	0	3,107	4,689	0	0
2023/04/05~2024/04/04	0	0	0	0	0	0	0	0

ClassW

[단위: 백만좌, 백만원]

기간	기간초 잔고		회계기간 중				기간말 잔고	
			설정(발행)		환매			
	좌수 (출자지분수)	금액	좌수 (출자지분수)	금액	좌수 (출자지분수)	금액	좌수 (출자지분수)	금액
2022/04/05~2023/04/04	15	15	0	0	5	5	10	10
2023/04/05~2024/04/04	10	10	0	0	0	0	10	10
2024/04/05~2025/04/04	10	10	0	0	10	10	0	0

(주1) 이익분배에 의한 재투자분을 포함하였습니다. 기간말 잔고 금액은 결산후 기준으로 작성되었습니다.

3. 집합투자기구의 운용실적 (세전기준)

다음의 투자실적은 이 투자신탁의 과거성과를 나타낼 뿐 미래의 운용성과를 보장하는 것은 아닙니다. 이 투자신탁의 투자성과와 관련된 상세한 내용은 한국금융투자협회(www.kofia.or.kr)전자공시사이트에 게시된 재무상태표, 손익계산서 등을 참조하시기 바랍니다. 연평균 수익률 및 연도별 수익률에 관한 정보는 신고서 또는 투자설명서의 작성기준일(별도로 표시한 기준일이 있을 경우 그 기준일)로 산정한 수익률로서 실제 투자시점의 수익률은 크게 다를 수 있으므로 별도로 확인하셔야 합니다.

연평균수익률은 해당 기간 동안의 누적수익률을 기하평균 방식으로 계산된 것으로 해당기간 동안 평균 수익률을 나타내는 수치이며, 연도별 수익률은 해당되는 각 1년간의 단순 누적수익률로 투자기간 동안 해당펀드 수익률의 변동성을 나타내는 수치입니다.

주1) 비교지수: (KOSDAQ X 55% + KBP국공채1년 X 45% + KOSDAQ150 X -20%)

주2) 비교지수의 수익률에는 운용보수 등 투자신탁에 부과되는 보수 및 비용이 반영되지 않았습니다.

가. 연평균수익률 (세전기준)

(기준일 : 2025년 04월 04일, 단위 : %)

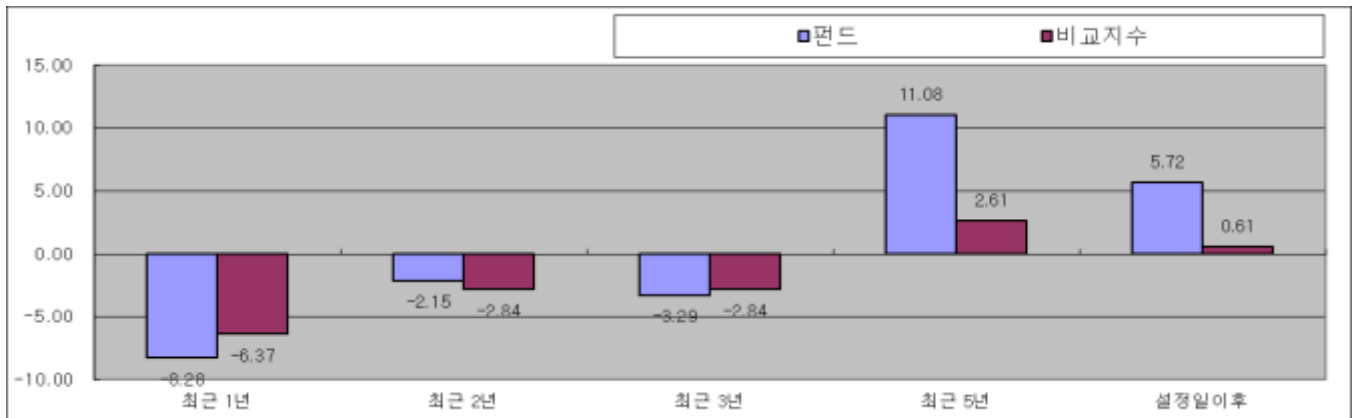

종류	최초설정일	최근 1년	최근 2년	최근 3년	최근 5년	설정일 이후
		2024/04/05 ~ 2025/04/04	2023/04/05 ~ 2025/04/04	2022/04/05 ~ 2025/04/04	2020/04/05 ~ 2025/04/04	(%)
펀드	2018-04-05	-8.28	-2.15	-3.29	11.08	5.72
비교지수	2018-04-05	-6.37	-2.84	-2.84	2.61	0.61
수익률 변동성(%)	2018-04-05	11.77	12.39	12.40	14.09	13.40
펀드ClassA	2018-04-05	-8.29	-2.16	-3.29	11.08	5.72
비교지수	2018-04-05	-6.37	-2.84	-2.84	2.61	0.61
수익률 변동성(%)	2018-04-05	11.77	12.39	12.40	14.09	13.40
펀드ClassA-E	2018-04-05	-8.01	-1.87	-3.00	11.40	6.03
비교지수	2018-04-05	-6.37	-2.84	-2.84	2.61	0.61
수익률 변동성(%)	2018-04-05	11.76	12.39	12.40	14.09	13.40
펀드ClassC	2018-04-05	-8.65	-2.55	-3.68	10.64	5.30
비교지수	2018-04-05	-6.37	-2.84	-2.84	2.61	0.61
수익률 변동성(%)	2018-04-05	11.77	12.40	12.41	14.10	13.41

펀드ClassC-E	2018-04-05	-8.20	-2.06	-3.20	11.19	5.82
비교지수	2018-04-05	-6.37	-2.84	-2.84	2.61	0.61
수익률 변동성(%)	2018-04-05	11.77	12.39	12.40	14.09	13.40
펀드ClassAG	2018-04-09		0.19	-1.68	12.29	6.64
비교지수	2018-04-09		-0.02	-0.97	3.79	1.40
수익률 변동성(%)	2018-04-09		8.76	10.13	12.95	12.57
펀드ClassCG	2018-04-16				3.36	0.41
비교지수	2018-04-16				2.09	0.03
수익률 변동성(%)	2018-04-16				4.44	7.19
펀드ClassS	2018-04-05	-7.96	-1.81	-2.95	11.47	6.09
비교지수	2018-04-05	-6.37	-2.84	-2.84	2.61	0.61
수익률 변동성(%)	2018-04-05	11.76	12.39	12.40	14.08	13.39
펀드ClassC-F	2018-04-05			-3.24	11.36	6.08
비교지수	2018-04-05			-1.37	3.54	1.26
수익률 변동성(%)	2018-04-05			2.57	10.53	10.82
펀드ClassW	2018-06-04	-2.37	1.24	-0.86	-0.22	-0.16
비교지수	2018-06-04	-3.20	-1.21	-1.76	-0.71	-0.52
수익률 변동성(%)	2018-06-04	11.27	12.14	12.24	11.15	10.39

* 수익률 변동성(%)은 해당 기간 동안 집합투자기구의 연환산된 주간수익률의 표준편차입니다.

나. 연도별 수익률 추이(세전기준)

(기준일 : 2025년 04월 04일, 단위 : %)

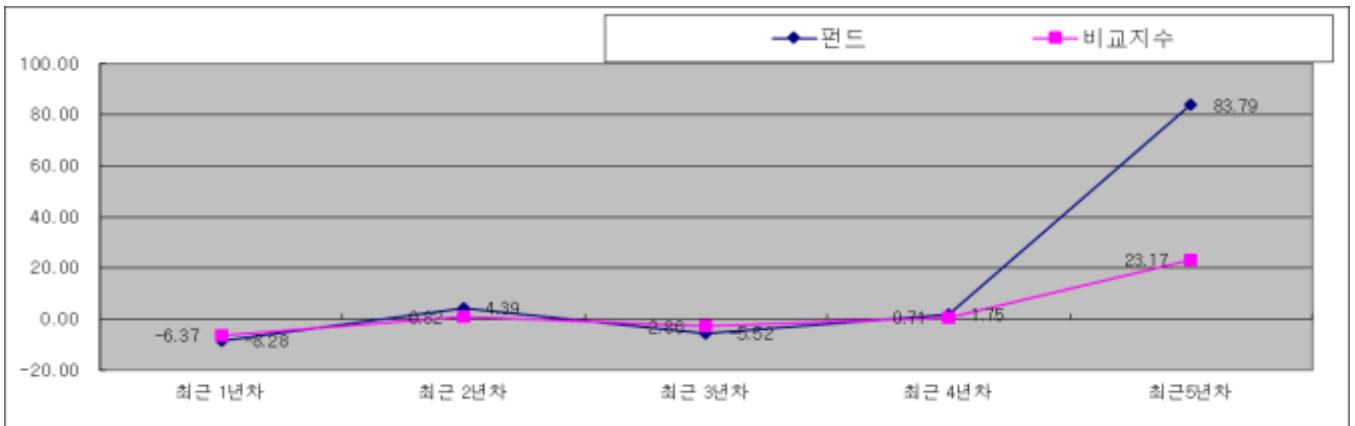

종류	최초설정일	최근 1년차	최근 2년차	최근 3년차	최근 4년차	최근 5년차
		2024/04/05 ~ 2025/04/04	2023/04/05 ~ 2024/04/04	2022/04/05 ~ 2023/04/04	2021/04/05 ~ 2022/04/04	2020/04/05 ~ 2021/04/04
펀드	2018-04-05	-8.28	4.39	-5.52	1.75	83.79
비교지수	2018-04-05	-6.37	0.82	-2.86	0.71	23.17
펀드ClassA	2018-04-05	-8.29	4.37	-5.53	1.73	83.86
비교지수	2018-04-05	-6.37	0.82	-2.86	0.71	23.17
펀드ClassA-E	2018-04-05	-8.01	4.68	-5.24	2.04	84.33
비교지수	2018-04-05	-6.37	0.82	-2.86	0.71	23.17
펀드ClassC	2018-04-05	-8.65	3.96	-5.91	1.33	83.20
비교지수	2018-04-05	-6.37	0.82	-2.86	0.71	23.17

펀드ClassC-E	2018-04-05	-8.20	4.47	-5.43	1.83	84.01
비교지수	2018-04-05	-6.37	0.82	-2.86	0.71	23.17
펀드ClassAG	2018-04-09		0.38	-5.31	1.98	84.20
비교지수	2018-04-09		-0.03	-2.86	0.71	23.17
펀드ClassCG	2018-04-16				-3.71	22.51
비교지수	2018-04-16				-0.24	11.19
펀드ClassS	2018-04-05	-7.96	4.74	-5.18	2.10	84.43
비교지수	2018-04-05	-6.37	0.82	-2.86	0.71	23.17
펀드ClassC-F	2018-04-05			-9.40	2.31	84.79
비교지수	2018-04-05			-4.07	0.71	23.17
펀드ClassW	2018-06-04	-2.37	5.00	-4.94	2.35	-0.81
비교지수	2018-06-04	-3.20	0.82	-2.86	0.71	1.07

다. 집합투자기구의 자산구성 현황

(기준일 : 2025 년 04 월 04 일, 단위 : 백만원, %)

증권				파생상품		부동산	특별자산		단기대출 및 예금	기타	자산총액
주식	채권	어음	집합투자증권	장내	장외		실물자산	기타			
27,091	908	0	17,260	102	0	0	0	0	3,274	263	48,899
(55.40)	(1.86)	(0.00)	(35.30)	(0.21)	(0.00)	(0.00)	(0.00)	(0.00)	(6.70)	(0.54)	(100.00)
27,091	908	0	17,260	102	0	0	0	0	3,274	263	48,899
(55.40)	(1.86)	(0.00)	(35.30)	(0.21)	(0.00)	(0.00)	(0.00)	(0.00)	(6.70)	(0.54)	(100.00)

키중은 집합투자기구 자산총액 대비 비중

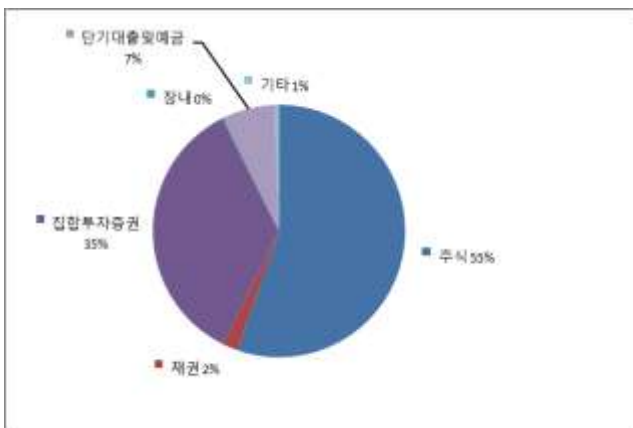

제4부 집합투자기구 관련회사에 관한 사항

집합투자기구의 운용구조

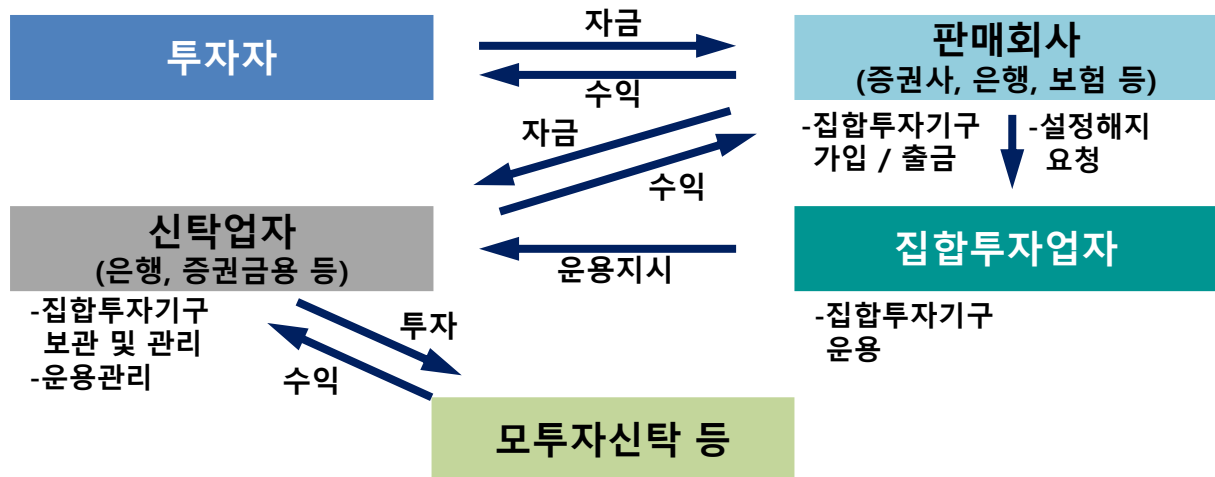

1. 집합투자업자에 관한 사항

가. 회사개요

회사명	하나자산운용(주)
주소 및 연락처	서울특별시 영등포구 의사당대로 82 (02-3771-7800, www.hanaam.com)
회사연혁	1968. 12. 16 한국투자공사 설립 1970. 05. 20 한국투자공사 증권투자신탁업무 시작 1977. 02. 14 한국투자공사 대한투자신탁과 증권감독원으로 분리 2000. 06. 04 증권사 전환으로 대한투자신탁증권(주)로 사명 변경 2000. 06. 27 대한투자신탁운용(주) 설립(대한투자증권(주) 전액출자) 2000. 07. 01 영업개시 2007.7.27 하나유비에스자산운용(주)로 사명 변경 2023.10.27 하나자산운용(주)로 사명 변경
자본금	450 억
주요주주현황	하나증권(주)

나. 주요업무

- 주로 수행하는 업무
 - 투자신탁의 설정·해지
 - 투자신탁재산의 운용, 운용지시
 - 투자회사 재산의 운용
 - 기타 관련 법령 및 집합투자계약에서 규정한 사항

2) 의무와 책임

- 선관의무

- 투자신탁의 집합투자업자는 선량한 관리자의 주의로써 투자신탁재산을 관리하여야 하며, 수익자의 이익을 보호하여야 합니다.

- 책임

- 집합투자업자가 법령, 집합투자규약 또는 투자설명서에 위배되는 행위를 하거나 그 업무를 소홀히 하여 수익자에게 손해를 발생시킨 때에는 그 손해를 배상할 책임이 있습니다.
- 집합투자업자가 손해배상책임을 부담하는 경우 관련되는 임원에게도 귀책사유가 있는 경우에는 집합투자업자는 이들과 연대하여 그 손해를 배상할 책임이 있습니다.

- 연대책임

- 집합투자업자, 신탁업자, 판매회사, 일반사무관리회사 및 채권평가회사는 법에 의하여 투자자에 대한 손해배상책임을 부담하는 경우 귀책사유가 있는 때에는 연대하여 손해배상책임을 집니다.

다. 최근 2 개 사업연도 요약 재무내용(백만원)

재무상태표			손익계산서		
항 목	24.12.31	23.12.31	항 목	24.12.31	23.12.31
현금및예치금	39,181	72,195	영업수익	30,873	29,832
유가증권및대출채권	35,762	1,441	영업비용	23,970	23,166
유형자산및기타자산	10,266	9,134	영업이익	6,903	6,666
자산총계	85,209	82,770	영업외수익	1	2
기타부채등	8,702	6,982	영업외비용	51	37
예수부채	-	4,641	-		
부채총계	8,702	11,623	경상이익	6,853	6,631
자본금	45,000	45,000	특별이익	-	-
기타포괄손익누계액	173	184	특별손실	-	-
이익잉여금	31,333	25,963	법인세	1,482	1,174
자본총계	76,506	71,147	당기순이익	5,371	5,457

라. 운용자산규모(2025년 05월 16일 기준 / 단위 : 억원)

주식형	혼합형	채권형	재간접	MMF	파생형	부동산	특별자산	혼합자산	총 계
19,717	6,545	84,197	23,514	232,119	3,963	777	3,720	1,746	376,299

※ 위 수치는 일임계약 금액을 포함한 수치입니다.

2. 운용관련 업무 수탁회사 등에 관한 사항

가. 집합투자재산의 운용(지시) 업무 수탁회사 : 해당사항없음

나. 기타 업무의 수탁회사 : 해당사항없음

3. 기타 집합투자기구 관련회사에 관한 사항

가. 신탁회사

1) 회사의 개요

회사명	농협은행 주식회사
주소 및 연락처	서울특별시 중구 통일로 120(충정로1가) (Tel : 2127-7482)
홈페이지	www.nonghyup.com

2) 주요업무

- 투자신탁재산의 보관 및 관리
- 집합투자업자의 투자신탁재산 운용지시에 따른 자산의 취득 및 처분의 이행
- 집합투자업자의 투자신탁재산 운용지시에 따른 수익증권의 환매대금 및 이익금의 지급
- 집합투자업자의 투자신탁재산 운용지시 등에 대한 감시
- 집합투자재산에서 발생하는 이자·배당·수익금·임대료 등의 수령
- 무상으로 발행되는 신주의 수령
- 투자증권의 상환금의 수입
- 여유자금 운용이자의 수입
- 금융위원회가 인정하여 고시하는 업무

3) 의무와 책임

- 의 무
 - 신탁업자는 투자자를 위하여 법령, 집합투자계약, 투자설명서, 신탁계약에 따라 선량한 관리자로서 그 업무를 성실히 수행하여야 합니다.
 - 신탁업자는 집합투자업자의 운용지시가 법령, 집합투자계약 또는 투자설명서에 위반되는지의 여부에 대하여 그 사항을 확인하고 위반이 있는 경우에는 집합투자업자에 대하여 당해 운용지시의 철회·변경 또는 시정을 요구하여야 합니다.
 - 신탁업자는 신탁재산을 자신의 고유재산, 다른 집합투자재산 또는 제삼자로부터 위탁 받은 재산과 구분하여 관리하여야 합니다. 이 경우 집합투자재산이라는 사실과 위탁자를 명기하여야 합니다.
 - 신탁업자는 신탁재산 중 증권, 그 밖에 법 시행령 제 268 조제 1 항에 정하는 것을 자신의 고유재산과 구분하여 집합투자기구 별로 한국예탁결제원에 예탁하여야 합니다. 다만, 해당 증권의 유통 가능성, 다른 법령에 따른 유통방법이 있는지 여부, 예탁의 실행 가능성 등을 고려하여 대통령령으로 정하는 경우에는 그러하지 아니합니다.
 - 집합투자업자가 신탁업자에게 자산의 취득·처분 등의 이행 또는 보관·관리 등에 필요한 지시를 하는 경우 신탁업자는 법 시행령 제 268 조제 3 항에서 정하는 방법에 따라 이를 각각의 집합투자재산 별로 이행하여야 합니다.
 - 집합투자재산을 보관·관리하는 신탁업자는 자신이 보관·관리하는 집합투자재산을 자신의 고유재산, 다른 집합투자재산 또는 제삼자로부터 보관을 위탁받은 재산과 거래하여서는 아니 됩니다. 다만,

집합투자재산을 효율적으로 운용하기 위하여 필요한 경우로서 법 시행령 제 268 조제 4 항에서 정하는 경우에는 그러하지 아니합니다.

- 집합투자재산을 보관·관리하는 신탁업자는 자신이 보관·관리하는 집합투자재산을 그 이해관계인의 고유재산과 거래하여서는 아니 됩니다.
- 집합투자재산을 보관·관리하는 신탁업자는 그 집합투자기구의 집합투자재산에 관한 정보를 자기의 고유재산의 운용, 자기가 운용하는 집합투자재산의 운용 또는 자기가 판매하는 집합투자증권의 판매를 위하여 이용하여서는 아니 됩니다.
- 신탁업자의 확인사항
 1. 투자설명서가 법령, 집합투자규약에 부합하는지의 여부
 2. 자산운용보고서의 작성이 적정한지의 여부
 3. 위험관리방법의 작성이 적정한지의 여부
 4. 집합투자재산의 평가가 공정한지의 여부
 5. 기준가격 산출이 적정한지의 여부
 6. 운용지시 시정요구 등에 대한 집합투자업자의 이행내역
 7. 집합투자재산 명세서와 신탁업자가 보관·관리 중인 집합투자재산의 내역이 일치하는지 여부
 8. 환매금지형집합투자기구의 집합투자증권의 추가발행시 기존 수익자의 이익을 해칠 염려가 없는지의 여부
- 책 임
 - 신탁업자가 법령, 집합투자규약 또는 투자설명서에 위배되는 행위를 하거나 그 업무를 소홀히 하여 수익자에게 손해를 발생시킨 때에는 그 손해를 배상할 책임이 있습니다.
 - 신탁업자가 손해배상책임을 부담하는 경우 관련되는 임원에게도 귀책사유가 있는 경우에는 신탁업자는 이들과 연대하여 그 손해를 배상할 책임이 있습니다.
- 연대책임
 - 집합투자업자, 신탁업자, 판매회사, 일반사무관리회사 및 채권평가회사는 이 법에 의하여 집합투자자에 대한 손해배상책임을 부담하는 경우 귀책사유가 있는 때에는 연대하여 손해배상책임을 집니다.

나. 일반사무관리회사

1) 회사의 개요

회사명	하나펀드서비스㈜
주소 및 연락처	서울특별시 중구 을지로66 하나금융그룹 명동사옥 10층 (Tel: 6714-4600)
홈페이지	http://www.hanais.co.kr/

2) 주요업무

- 집합투자업자로부터 전달된 운용내역에 의한 집합투자자산을 평가
- 이 투자신탁의 기준가격을 매일 계산(기준가격 산정업무)
- 집합투자업자에 통보(기준가격의 통보업무)
- 기타 투자신탁재산의 회계처리와 관련된 자료제공 및 기타업무를 수행

3) 의무와 책임

일반사무관리회사는 이 투자신탁의 기준가격을 매일 산정하여 집합투자업자에 통보하여야 하며, 집합투자업자는 산정된 기준가격을 매일 공고·게시하여야 합니다.

일반사무관리회사는 법령, 집합투자규약 또는 이 투자신탁의 투자설명서에 위배되는 행위를 하거나 그 업무를 소홀히 하여 투자자에게 손해를 발생시킨 때에는 그 손해를 배상할 책임이 있습니다.

다. 집합투자기구 평가회사 : 해당사항 없음

라. 채권평가회사

1) 회사의 개요

회사명	주소 및 연락처
한국자산평가	(03058) 서울특별시 종로구 율곡로 75 (02)2251-1300 -http://www.koreaap.com -설립일: 2000.05.29 / 등록일: 2000.07.01
NICE 피앤아이	(07237) 서울특별시 영등포구 국회대로68길 11(여의도동) (02)398-3900 -http://www.nicepni.com -설립일: 2000.06.16 / 등록일: 2004.06.29
KIS 자산평가	(07328) 서울특별시 영등포구 국제금융로6길 38 (여의도동) (02)3215-1400 -http://www.bond.co.kr -설립일: 2000.06.20 / 등록일: 2004.06.29
에프앤자산평가	(07805) 서울특별시 강서구 마곡중앙2로 61 (02) 721-5300 - http://www.fnpricing.com -설립일: 2011.06.09 / 등록일: 2011.9.23
이지자산평가	(07241)서울특별시 영등포구 여의공원로 101, CCMM 빌딩 3층 (02)785-1410 - https://www.egap.co.kr - 설립일 : 2020.06.19 / 등록일 : 2021.05.18

2) 주요업무

집합투자재산에 속하는 채권 등 투자증권 및 파생상품의 가격을 평가하고 이를 이 집합투자기구의 집합투자업자 및 일반사무관리회사에 제공합니다.

제5부 기타 투자자보호를 위해 필요한 사항

1. 투자자의 권리에 관한 사항

가. 수익자 총회 등

1) 수익자총회의 구성

- 이 투자신탁에는 전체 수익자로 구성되는 수익자총회를 둡니다.
- 수익자총회는 법령 및 신탁계약에서 정한 사항에 대하여만 결의할 수 있습니다.
- 종류형 집합투자기구인 경우에는 수익자총회의 결의가 필요한 경우로서 특정 종류의 집합투자증권의 수익자에게 대해서만 이해관계가 있는 때에는 당해 종류의 수익자로 구성되는 수익자총회를 개최할 수 있습니다.

2) 수익자총회의 소집 및 의결권 행사방법

(1) 수익자총회의 소집

- 수익자총회는 투자신탁을 설정한 집합투자업자가 소집합니다. 다만, 신탁업자 또는 수익증권 총좌수의 100 분의 5 이상을 소유한 수익자가 수익자총회의 목적과 소집의 이유를 기재한 서면을 제출하여 수익자총회의 소집을 집합투자업자에 요청하는 경우 집합투자업자는 1 월 이내에 수익자총회를 소집하여야 합니다. 이 경우 집합투자업자가 정당한 사유 없이 수익자총회를 소집하기 위한 절차를 거치지 아니하는 경우에는 그 신탁업자 또는 발행된 수익증권 총좌수의 100 분의 5 이상을 소유한 수익자는 금융위원회의 승인을 받아 수익자총회를 개최할 수 있습니다.
- 수익자총회의 소집통지는 전자등록기관에 위탁하여야 하며, 전자등록기관은 수익자총회의 소집을 통지하거나 수익자의 청구가 있을 때에는 의결권 행사를 위한 서면을 보내야 합니다.
- 집합투자업자가 수익자총회를 소집할 경우에는 수익자총회일을 정하여 2 주간 전에 각 수익자에 대하여 회의의 목적사항을 기재한 통지서를 서면 또는 컴퓨터통신으로 통지하여야 합니다.

(2) 의결권 행사방법

- 수익자총회는 출석한 수익자의 의결권의 과반수와 발행된 수익증권 총좌수의 4 분의 1 이상의 수로 결의합니다. 다만, 이 법에서 정한 수익자총회의 결의사항 외에 신탁계약으로 정한 수익자총회의 결의사항에 대하여는 출석한 수익자의 의결권의 과반수와 발행된 수익증권의 총좌수의 5 분의 1 이상의 수로 결의할 수 있습니다.
- 수익자는 수익자총회에 출석하지 아니하고 서면에 의하여 의결권을 행사할 수 있습니다. 이 경우 수익자는 서면에 의결권 행사의 내용을 기재하여 수익자총회일 전날까지 집합투자업자에 제출하여야 합니다. 다만, 다음 각 호의 요건을 모두 충족하는 경우에는 수익자총회에 출석한 수익자가 소유한 수익증권의 총좌수의 결의내용에 영향을 미치지 아니하도록 의결권을 행사(이하 이 항에서 "간주의결권행사"라 한다)한 것으로 봅니다.
 1. 수익자에게 대통령령으로 정하는 방법에 따라 의결권 행사에 관한 통지가 있었으나 의결권이 행사되지 아니하였을 것
 2. 간주의결권행사의 방법이 집합투자규약에 기재되어 있을 것

3. 수익자총회에서 의결권을 행사한 수익증권의 총좌수가 발행된 수익증권의 총좌수의 10분의 1 이상일 것

4. 그 밖에 수익자를 보호하기 위하여 대통령령으로 정하는 방법 및 절차를 따를 것

- 서면에 의하여 행사한 의결권의 수는 수익자 총회에 출석하여 행사한 의결권의 수에 산입합니다.
- 집합투자업자는 수익자로부터 제출된 의결권행사를 위한 서면과 의결권행사에 참고할 수 있는 자료를 수익자총회일부터 6월간 본점에 비치하여야 하며, 수익자는 집합투자업자의 영업시간 중에 언제든지 서면 및 자료의 열람과 복사를 청구할 수 있습니다.

(3) 연기수익자총회

- 수익자총회의 결의가 이루어지지 아니한 경우 집합투자업자는 그 날부터 2주 이내에 연기된 수익자총회(이하 "연기수익자총회"라 합니다)를 소집하여야 합니다. 이 경우 연기수익자총회일 1주 전까지 연기수익자총회의 소집을 통지하여야 합니다.
- 연기수익자총회는 출석한 수익자의 의결권의 과반수와 발행된 수익증권 총좌수의 8분의 1 이상의 수로 결의합니다. 다만, 이 법에서 정한 수익자총회의 결의사항 외에 신탁계약으로 정한 연기수익자총회의 결의사항에 대하여는 출석한 수익자의 의결권의 과반수와 발행된 수익증권의 총좌수의 10분의 1 이상의 수로 결의할 수 있습니다.

3) 수익자총회 결의사항

다음에 해당하는 사항은 수익자총회의 의결에 의하여야 합니다.

- 집합투자업자, 신탁업자 등이 받는 보수, 그밖의 수수료의 인상, 신탁업자의 변경(합병, 분할, 분할합병, 자본시장과 금융투자업에 관한 법률 시행령 제 216 조에서 정한 사유 및 법 시행령 제 245 조 제 5 항에 따라 둘 이상의 집합 투자기구의 자산을 다른 모집합투자기구로 이전함에 따라 그 집합 투자기구의 신탁업자가 변경되는 경우 제외), 신탁계약기간의 변경(투자신탁을 설정할 당시에 그 기간변경이 신탁 계약서에 명시되어 있는 경우는 제외), 투자신탁의 종류의 변경, 주된 투자대상자산의 변경, 투자대상 자산에 대한 투자한도의 변경 (법 시행령 제 80 조 제 1 항 제 3 호의 2 각 목 외의 부분에 따른 투자행위로 인한 경우만 해당한다), 집합투자업자의 변경, 환매금지형투자신탁으로의 변경, 환매대금 지급일의 연장, 투자신탁의 합병(다만, 건전한 거래질서를 해할 우려가 적은 소규모 투자신탁의 합병 등 대통령령으로 정하는 경우는 제외), 그 밖에 수익자를 보호하기 위하여 필요한 사항으로 금융위원회가 정하여 고시하는 사항

4) 반대매수청구권

- 투자신탁의 수익자는 다음 각 호의 어느 하나에 해당하는 경우 집합투자업자에게 수익증권의 수를 기재한 서면으로 자기가 소유하고 있는 수익증권의 매수를 청구할 수 있습니다.
 1. 법 제 188 조제 2 항 각 호 외의 부분 후단에 따른 신탁계약의 변경 또는 제 193 조제 2 항에 따른 투자신탁의 합병에 대한 수익자총회의 결의에 반대(수익자총회 전에 해당 집합투자업자에게 서면으로 그 결의에 반대하는 의사를 통지한 경우)하는 수익자가 그 수익자총회의 결의일부터 20일 이내에 수익증권의 매수를 청구하는 경우
 2. 법 제 193 조제 2 항 각 호 외의 부분 단서에 따른 투자신탁의 합병에 반대하는 수익자가 대통령령으로 정하는 방법에 따라 수익증권의 매수를 청구하는 경우

- 투자신탁을 설정한 집합투자업자는 반대수익자의 수익증권매수청구가 있는 경우 해당 수익자에게 수익증권의 매수에 따른 수수료, 그 밖의 비용을 부담시켜서는 아니 되고, 매수청구기간이 만료된 날부터 15 일 이내에 그 투자신탁재산으로 그 수익증권을 매수하여야 합니다. 다만, 매수자금이 부족하여 매수에 응할 수 없는 경우에는 금융위원회의 승인을 받아 수익증권의 매수를 연기할 수 있습니다.

나. 잔여재산분배

금융위원회의 승인을 받아 투자신탁을 해지하는 경우, 그리고 신탁계약서에서 정한 신탁계약기간의 종료, 수익자총회의 투자신탁 해지 결의, 투자신탁의 등록 취소 등의 사유로 투자신탁을 해지하는 경우 집합투자업자는 신탁계약이 정하는 바에 따라 투자신탁재산에 속하는 자산을 해당 수익자에게 지급할 수 있습니다.

다. 장부·서류의 열람 및 등·초본 교부청구권

투자자는 집합투자업자(투자신탁이나 투자익명조합의 집합투자업자에 한하며, 해당 집합투자증권을 판매한 투자매매업자 및 투자중개업자를 포함합니다.)에게 영업시간 중에 이유를 기재한 서면으로 그 투자자에 관련된 집합투자재산에 관한 장부·서류의 열람이나 등본 또는 초본의 교부를 청구할 수 있습니다. 이 경우 그 집합투자업자는 대통령령으로 정하는 정당한 사유가 없는 한 이를 거절하여서는 안 됩니다.

투자자가 열람이나 등본 또는 초본의 교부를 청구할 수 있는 장부·서류는 다음과 같습니다.

- 집합투자재산 명세서 / 집합투자증권 기준가격대장 / 재무제표 및 그 부속명세서 / 집합투자재산 운용 내역서

라. 손해배상책임

- 금융투자업자는 법령·집합투자규약·투자설명서에 위반하는 행위를 하거나 그 업무를 소홀히 하여 투자자에게 손해를 발생시킨 경우에는 그 손해를 배상할 책임이 있습니다. 다만, 배상의 책임을 질 금융투자업자가 상당한 주의를 하였음을 증명하거나 투자자가 금융투자상품의 매매, 그 밖의 거래를 할 때에 그 사실을 안 경우에는 배상의 책임을 지지 않습니다.
- 금융투자업자가 손해배상책임을 지는 경우로서 관련되는 임원에게도 귀책사유가 있는 경우에는 그 금융투자업자와 관련되는 임원이 연대하여 그 손해를 배상할 책임이 있습니다.
- 증권신고서(정정신고서 및 첨부서류를 포함)와 투자설명서(예비투자설명서 및 간이 투자설명서를 포함) 중 중요사항에 관하여 거짓의 기재 또는 표시가 있거나 중요사항이 기재 또는 표시되지 아니함으로써 증권의 취득자가 손해를 입은 경우에는 아래와 같이 해당 주체는 손해를 배상할 책임이 있습니다. 다만 배상의 책임을 질 자가 상당한 주의를 하였음에도 불구하고 이를 알 수 없었음을 증명하거나 그 증권의 취득자가 취득의 청약을 할 때에 그 사실을 안 경우에는 배상의 책임을 지지 않습니다.
- ▶ (손해배상의 주체) 해당 증권신고서의 신고인과 신고당시의 발행인의 이사, 증권신고서의 작성을 지시하거나 집행한 자, 해당 증권신고서의 기재사항 또는 그 첨부서류가 진실 또는 정확하다고 증명하여 서명한 공인회계사·감정인 또는 신용평가를 전문으로 하는 자 등, 해당 증권신고서의 기재사항 또는 그 첨부서류에 자기의 평가·분석·확인·의견이 기재되는 것에 대하여 동의하고 그 기재내용을 확인한 자, 해당 증권의 인수인 또는 주선인, 해당 투자설명서를 작성하거나 교부한 자, 매출의 방법에 의한 경우 매출신고 당시의 매출인

마. 재판관할

수익자가 소송을 제기하는 때에는 수익자의 선택에 따라 수익자의 주소지 또는 수익자가 거래하는 집합투자업자 또는 판매회사의 영업점포 소재지를 관할하는 법원에 제기할 수 있습니다. 다만, 수익자가 외국환거래법에 의한 비거주자인 경우에는 수익자가 거래하는 집합투자업자 또는 판매회사의 영업점포 소재지를 관할하는 법원에 제기하여야 합니다.

바. 기타 투자자의 권리보호에 관한 사항

- 이 상품의 집합투자계약 등 상품에 대한 추가정보를 원하시는 고객은 이 상품의 집합투자업자 또는 판매회사에 자료를 요구할 수 있습니다.
- 이 상품의 기준가 변동 등 운용실적에 관해서는 이 상품의 집합투자업자 또는 판매회사에 요구할 수 있습니다.
- 이 상품의 투자설명서 및 기준가변동 등은 한국금융투자협회에서 열람, 복사하거나, 한국금융투자협회 인터넷(www.kofia.or.kr)에서 확인할 수 있습니다.

2. 집합투자기구의 해지에 관한 사항

가. 의무 해지

집합투자업자는 다음의 어느 하나에 해당하는 경우에는 지체없이 투자신탁을 해지하여야 합니다. 이 경우 집합투자업자는 그 해지사실을 지체없이 금융위원회에 보고하여야 합니다.

- 신탁계약에서 정한 신탁계약기간의 종료 / 수익자총회의 투자신탁 해지결의 / 투자신탁의 피흡수 합병 / 투자신탁의 등록 취소 / 수익자의 총수가 1 인이 되는 경우. 다만, 법 제 6 조 제 6 항에 따라 인정되거나 건전한 거래질서를 해할 우려가 없는 경우로서 법 시행령 제 224 조의 2 에서 정하는 경우는 제외

나. 임의해지

집합투자업자는 금융위원회의 승인을 받아 투자신탁을 해지할 수 있습니다. 다만, 다음의 경우 금융위원회의 승인을 받지 아니하고 투자신탁을 해지 할 수 있으며, 이 경우 집합투자업자는 그 해지사실을 지체없이 금융위원회에 보고하여야 합니다.

- 투자자 전원이 동의한 경우 / 해당 투자신탁의 수익증권 전부에 대한 환매의 청구를 받아 신탁계약을 해지하려는 경우 / 설정한 후 1 년(법 시행령제 81 조제 3 항제 1 호의 집합투자기구의 경우에는 설정 및 설립 이후 2 년)이 되는 날에 원본액이 50 억원 미만인 경우 / 설정하고 1 년(법 시행령제 81 조제 3 항제 1 호의 집합투자기구의 경우에는 설정 및 설립 이후 2 년)이 지난 후 1 개월 계속하여 투자신탁의 원본액이 50 억원 미만인 경우
- 소규모 펀드 임의해지시 집합투자업자는 해지사유, 해지일자, 상환금 등의 지급방법 및 기타 해지관련사항을 인터넷 홈페이지 등을 이용하여 공시하거나 전자등록기관을 통하여 수익자에게 개별통지하여야 합니다.
- 집합투자업자는 이 투자신탁이 설정한 후 1 년(법 시행령제 81 조제 3 항제 1 호의 집합투자기구의 경우에는 설정 및 설립 이후 2 년)이 되는 날에 원본액이 50 억원 미만인 경우이거나, 설정하고 1 년(법 시행령제 81 조제 3 항제 1 호의 집합투자기구의 경우에는 설정 및 설립 이후 2 년)이 지난 후 1 개월 계속하여 투자신탁

탁의 원본액이 50 억원 미만인 경우 이 투자신탁의 향후 처리 계획(해지, 합병, 모자형 전환, 존속 등)을 신탁업자와 협의하여 정합니다. 단, 소규모 펀드 처리 방안(해지, 합병, 모자형 전환 등)에 따라, 조세특례제한법 제 16 조 및 동 법 시행령 제 14 조에 따른 벤처기업투자신탁으로서의 세제혜택은 적용되지 않을 수 있음을 유의하시기 바랍니다.

3. 집합투자기구의 공시에 관한 사항

가. 정기보고서

1) 영업보고서 및 결산서류 제출 등

(1) 영업보고서

집합투자업자는 집합투자재산에 관한 매 분기의 영업보고서를 작성하여 매 분기 종료 후 2 개월 이내에 금융위원회 및 협회에 제출해야 합니다.

- 집합투자업자는 집합투자재산에 관한 영업보고서를 아래의 서류로 구분하여 작성하여야 합니다.

1. 투자신탁의 설정현황 또는 투자익명조합의 출자금 변동상황
2. 집합투자재산의 운용현황과 집합투자증권의 기준가격표
3. 의결권 공시대상 법인에 대한 의결권의 구체적인 행사내용 및 그 사유가 기재된 서류
4. 집합투자재산에 속하는 자산 중 주식의 매매회전율과 자산의 위탁매매에 따른 투자중개업자별 거래 금액·수수료와 그 비중

(2) 결산서류

집합투자업자는 투자신탁에 대하여 다음의 사유가 발생한 경우 해당 사유가 발생한 날부터 2 개월 이내에 결산서류를 금융위원회 및 한국금융투자협회에 제출하여야 합니다.

- 집합투자기구의 회계기간 종료
- 집합투자기구의 계약기간 또는 존속기간의 종료
- 집합투자기구의 해지 또는 해산

2) 자산운용보고서

(1) 집합투자업자는 자산운용보고서를 작성하여 신탁업자의 확인을 받아 3 개월마다 1 회 이상 당해 투자자에게 교부하여야 합니다. 자산운용 보고서를 교부하는 경우에는 집합투자증권을 판매한 판매회사 또는 전자등록기관을 통하여 기준일로부터 2 개월 이내에 직접, 전자우편 또는 이와 비슷한 전자통신의 방법으로 교부하여야 합니다. 다만, 수익자가 해당 투자신탁에 투자한 금액이 100 만원 이하이거나 수익자에게 전자우편 주소가 없는 등의 경우에는 법 제 89 조 제 2 항 제 1 호의 방법에 따라 공시하는 것으로 갈음할 수 있으며, 수익자가 우편발송을 원하는 경우에는 그에 따라야 합니다.

(2) 자산운용보고서에는 다음 사항을 기재하여야 합니다.

- 회계기간의 개시일부터 3 개월이 종료되는 날, 회계기간의 말일, 계약기간의 종료일 또는 존속기간의 만료일, 해지일 또는 해산일 중 어느 하나에 해당하는 날 현재의 해당 집합투자기구의 자산·부채 및 집합투자증권의 기준가격
- 직전의 기준일부터 해당 기준일까지의 기간 중 운용경과의 개요 및 해당 운용기간 중의 손익사항
- 기준일 현재 집합투자재산에 속하는 자산의 종류별 평가액과 집합투자재산 총액에 대한 각각의 비율
- 해당 운용기간 중 매매한 주식의 총수, 매매금액 및 대통령령으로 정하는 매매회전율

(3) 투자자가 수시로 변동되는 등 아래의 경우에는 자산운용보고서를 투자자에게 적용하지 아니할 수 있습니다.

- 투자자가 자산운용보고서의 수령을 거부한다는 의사를 서면, 전화·전신·팩스, 전자우편 및 이와 비슷한 전자통신의 방법으로 표시한 경우
- 단기금융집합투자기구를 설정 또는 설립하여 운용하는 경우로서 매월 1 회 이상 집합투자업자, 판매회사, 협회의 인터넷 홈페이지를 이용하여 공시하는 방법으로 자산운용보고서를 공시하는 경우
- 환매금지형집합투자기구를 설정 또는 설립하여 운용하는 경우로서 3 개월마다 1 회 이상 집합투자업자, 판매회사, 협회의 인터넷 홈페이지를 이용하여 공시하는 방법으로 자산운용보고서를 공시하는 경우
- 투자자가 소유하고 있는 집합투자증권의 평가금액이 10 만원이하인 경우로서 집합투자규약에 자산운용보고서를 제공하지 아니한다고 정하고 있는 경우

3) 자산보관·관리보고서

신탁업자는 집합투자기구의 회계기간 종료, 집합투자기구의 계약기간 또는 존속기간의 종료 등 어느 하나의 사유가 발생한 날로부터 2 개월 이내에 다음 사항이 기재된 자산보관·관리보고서(모투자신탁의 내용을 포함)를 작성하여 투자자에게 교부하여야 합니다. 다만, 투자자가 수시로 변동되는 등 투자자의 이익을 해할 우려가 없는 경우에는 자산보관·관리보고서를 투자자에게 교부하지 아니할 수 있습니다.

- (1) 집합투자규약의 주요 변경사항
- (2) 투자운용인력의 변경
- (3) 집합투자자총회의 결의내용 등
- (4) 법제 247 조제 5 항 각 호의 사항
- (5) 이해관계인과의 거래의 적격 여부를 확인한 경우에는 그 내용
- (6) 회계감사인의 선임, 교체 및 해임에 관한 사항
- (7) 그 밖에 투자자를 보호하기 위하여 필요한 사항으로 금융위원회가 정하여 고시하는 사항

신탁업자는 수익자에게 자산보관·관리보고서를 교부하는 경우에는 수익증권을 판매한 판매 회사 또는 전자등록기관을 통하여 직접 또는 전자우편의 방법으로 교부하여야 합니다. 다만, 수익자에게 전자 우편 주소가 없는 등의 경우에는 법 제 89 조 제 2 항제 1 호 및 제 3 호의 방법에 따라 공 시하는 것으로 갈음할 수 있으며, 수익자가 우편발송을 원하는 경우에는 그에 따라야 합니다.

4) 기타장부 및 서류

집합투자업자·신탁업자·판매회사 및 일반사무관리회사는 금융위원회가 정하는 바에 따라 그 업무에 관한 장부 및 서류를 작성하여 본점 및 지점에 비치하거나 인터넷 홈페이지를 이용하여 공시하여야 합니다.

나. 수시공시

1) 신탁계약변경에 관한 공시

집합투자업자는 신탁계약을 변경하고자 하는 경우에는 신탁업자와 변경계약을 체결하여야 합니다. 이 경우 신탁계약 중 다음에 해당하는 사항의 변경은 수익자총회의 결의를 거쳐야 합니다.

- (1) 집합투자업자, 신탁업자 등이 받는 보수, 그 밖의 수수료의 인상

- (2) 신탁업자의 변경 (합병, 분할, 분할합병, 자본 시장과 금융투자업에 관한 법률 시행령 제 216 조 에서 정한 사유 및 법 시행령 제 245 조 제 5 항에 따라 둘 이상의 집합 투자기구의 자산을 다른 모집합투자기구로 이전함에 따라 그 집합 투자기구의 신탁업자가 변경되는 경우 제외)
- (3) 신탁계약기간의 변경(투자신탁을 설정할 당시에 그 기간변경이 신탁계약서에 명시되어 있는 경우는 제외한다)
- (4) 투자신탁종류의 변경(다만, 투자신탁을 설정할 때부터 다른 종류의 투자신탁으로 전환하는 것이 예정되어 있고, 그 내용이 신탁계약서에 표시되어 있는 경우에는 제외)
- (5) 주된 투자대상자산의 변경
- (6) 투자대상자산에 대한 투자한도의 변경(법 시행령 제 80 조제 1 항제 3 호의 2 각 목 외의 부분에 따른 투자행위로 인한 경우만 해당)
- (7) 집합투자업자의 변경(합병·분할·분할합병, 금융위원회의 조치 및 명령에 따른 경우는 제외)
- (8) 환매금지형투자신탁으로의 변경
- (9) 환매대금 지급일의 연장
- ▶ 집합투자업자는 신탁계약을 변경한 경우에는 인터넷 홈페이지 등을 이용하여 공시하여야 하며, 수익자총회의 결의에 따라 신탁계약을 변경한 경우에는 공시 외에 이를 투자자에게 통지하여야 합니다.

2) 수시공시

집합투자업자는 다음에 해당하는 사항이 발행한 경우 지체없이 집합투자업자 (www.hanaam.com) · 판매회사 및 한국금융투자협회(www.kofia.or.kr)의 인터넷 홈페이지에 공시하고 전자우편을 이용하여 수익자에게 통보 및 집합투자업자 · 판매회사의 본 · 지점 및 영업소에 게시하여야 합니다.

- (1) 운용전문인력의 변경이 있는 경우 그 사실과 변경된 투자운용인력의 운용경력(운용한 집합투자기구의 명칭, 집합투자재산의 규모와 수익률을 말한다)
 - (2) 환매연기 또는 환매재개의 결정 및 그 사유(법 제 230 조에 따른 환매금지형집합투자기구의 만기를 변경하거나 만기상환을 거부하는 결정 및 그 사유를 포함한다)
 - (3) 대통령령이 정하는 부실자산이 발생한 경우 그 명세 및 상각률
 - (4) 집합투자자총회의 결의내용
 - (5) 투자설명서의 변경
- 다만, 법령 등의 개정 또는 금융위원회의 명령에 따라 변경하거나 집합투자계약의 변경에 의한 투자설명서 변경, 단순한 자구수정 등 경미한 사항을 변경하는 경우 법 제 123 조 제 3 항 제 2 호에 따라 투자설명서를 변경하는 경우는 제외
- (6) 집합투자업자의 합병, 분할, 분할합병 또는 영업의 양도·양수
 - (7) 집합투자업자 또는 일반사무관리회사가 기준가격을 잘못 산정하여 이를 변경하는 경우 그 내용
 - (8) 설정 이후 1 년(법 시행령제 81 조제 3 항제 1 호의 집합투자기구의 경우에는 설정 및 설립 이후 2 년)이 되는 날에 원본액이 50 억원 미만인 경우 그 사실과 해당집합투자기구가 법 제 192 조제 1 항 단서에 따라 해지될 수 있다는 사실
 - (9) 설정되고 1 년(법 시행령제 81 조제 3 항제 1 호의 집합투자기구의 경우에는 설정 및 설립 이후 2 년)이 지난 후 1 개월간 계속하여 원본액이 50 억원 미만인 경우 그 사실과 해당 투자신탁이 법 제 192 조제 1 항 단서에 따라 해지될 수 있다는 사실

(10) 부동산집합투자기구 또는 특별자산집합투자기구(부동산·특별자산투자재간접집합투자기구를 포함한 다)인 경우 다음 각 목의 어느 하나에 해당하는 사항

- 법 시행령 제 242 조제 2 항 각 호 외의 부분 단서에 따른 시장성 없는 자산의 취득 또는 처분
- 부동산집합투자기구 또는 특별자산집합투자기구의 집합투자증권의 취득 또는 처분. 다만, 이미 취득한 것과 같은 집합투자증권을 추가로 취득하거나 일부를 처분하는 경우는 제외합니다.
- 지상권·지역권 등 부동산 관련 권리 및 사업수익권·시설관리운영권 등 특별자산 관련 중요한 권리의 발생·변경
- 금전의 차입 또는 금전의 대여

(11) 그 밖에 투자자의 투자판단에 중대한 영향을 미치는 사항으로 금융위원회가 정하는 사항

3) 집합투자재산의 의결권 행사에 관한 공시

집합투자업자는 집합투자재산에 속하는 주식의 의결권 행사 내용 등을 다음에 따라 공시해야 합니다.

- 주요의결사항에 대하여 의결권을 행사하는 경우: 의결권의 구체적인 행사내용 및 그 사유
- 의결권 공시대상 법인에 대하여 의결권을 행사하는 경우: 의결권의 구체적인 행사내용 및 그 사유
- 의결권 공시대상 법인에 대하여 의결권을 행사하지 아니한 경우: 의결권을 행사하지 아니한 구체적인 사유

의결권행사에 관한 공시는 다음에 해당하는 방법에 의하여야 합니다.

- 의결권을 행사하려는 주식을 발행한 법인이 주권상장법인으로서 법 제87조제7항에 따른 의결권공시대상법인인 경우에는 매년 4월 30일까지 직전 연도 4월 1일부터 1년간 행사한 의결권 행사 내용 등을 증권 시장을 통하여 공시할 것
- 의결권을 행사하려는 주식을 발행한 법인이 주권상장법인이 아닌 경우에는 수시공시 방법 등에 따라 공시하여 일반인이 열람할 수 있도록 할 것

4) 파생상품 관련 공시

집합투자업자는 이 투자신탁재산으로 파생상품에 운용하는 경우에는 다음 각호에서 정하는 사항을 인터넷 홈페이지에 공시하여야 합니다.

1) 계약금액

2) 파생상품 매매에 따른 만기시점의 손익구조

3) 시장상황의 변동에 따른 투자신탁재산의 손익구조의 변동 또는 일정한 보유기간에 일정한 신뢰구간 범위에서 시장가격이 투자신탁에 대하여 불리하게 변동될 경우에 파생상품 거래에서 발생할 수 있는 최대손실금액. 다만, 다음의 어느 하나의 사유에 해당하는 경우에는 적용하지 아니합니다.

(가) 위험에 관한 지표 산출을 위한 자료가 부족하여 지표의 산출이 불가능한 파생상품

(나) (가) 외의 사유로 지표의 산출이 불가능한 파생상품으로서 금융감독원장의 확인을 받은 파생상품

4) 그 밖에 투자자의 투자판단에 중요한 기준이 되는 지표로서 금융위원회가 정하여 고시하는 위험에 관한 지표

4. 이해관계인 등과의 거래에 관한 사항

가. 이해관계인과의 거래내역 :

(기준 : 2025.04.04) [단위:백만원]

이해관계인		거래의 종류	자산의 분류	거래금액
성명(상호)	관계			
하나증권	최대주주 및 계열사	중개거래	주식	27278
하나증권	최대주주 및 계열사	중개거래	파생상품	84759

나. 집합투자기구간 거래에 관한 사항 : 해당사항 없음

다. 투자중개업자의 선정기준

구 분	선정기준
<투자증권거래>	<p>① 중개회사를 선정함에 있어 고객에게 최대한 이익이 돌아갈 수 있도록 다음 각 호의 사항을 고려하여 선정하여야 한다.</p> <ol style="list-style-type: none"> 1. 펀드 또는 고객이 부담하여야 할 비용(중개수수료)이나 수익(Value of Research)이 주어지는 여건 하에서 가장 유리한 회사 2. 거래 유형(예: 상장 주식 블록 매매, 장외주식 매매, 파생거래 등)에 따라 가장 효율적으로 매매를 체결시키는 회사 3. 중개회사의 재무상황, 규모 등 발생 가능한 리스크 <p>② 선정절차</p> <ol style="list-style-type: none"> 1. 정기적인 중개회사 평가를 통해 중개회사와 중개회사 서비스의 양적, 질적 변화를 반영한다. 2. 운용 관련 인력 전원의 평가를 반영하는 것을 원칙으로 하되, 평가가 중치는 달라질 수 있다. 3. 세부 선정 기준은 별도로 정한 규칙(Broker Vote Policy)에 따른다. 4. 세부 선정 기준에 따라 중개사를 평가하고, 그 순위에 따라 중개회사별 매매 배분한다. 5. 중개회사별 매매 배분 계획은 준법 감시부서에 그 결과를 통보한다. 6. 운용역은 트레이더에게 상기 중개회사별 매매배분 계획에 의하지 아니하고 특정한 중개회사에 매매위탁을 지정할 수 없다. 단, 블록트레이딩(Block trading) 등의 예외적인 상황에서는 고객의 이해관계에 상충되지 않는 한, 사전에 결정된 중개회사별 매매 배분 계획의 제약을 받지 않을 수 있다. <p>③ 중개회사로부터 받는 편의수혜</p> <ol style="list-style-type: none"> 1. 이 기준에서 편의수혜라 함은 회사가 중개회사에 매매의 위탁을 하면서 지급하는 매매수수료에 대한 반대급부로 형태에 관계없이 회사가 중개회사로부터 제공받는 서비스를 말한다. 2. 회사가 편의수혜로 제공받을 수 있는 서비스는 회사의 운용능력을 제고할 수 있는 조사분석, 운용에 관련된 서비스 및 중개수수료의 할인에

	<p>한한다.</p> <p>3. 운용역 또는 트레이더는 매매와 관련된 수수료 및 편의수혜를 증가시키기 위하여 과도하게 자산을 매매하여서는 아니 된다.</p>
<장내파생상품거래>	<투자증권거래>의 경우와 같음

5. 집합투자업자의 고유재산 투자에 관한 사항 : 해당사항없음

6. 외국집합투자기구에 관한 추가 기재사항 : 해당사항 없음

[참고] 펀드용어의 정리

용 어	내 용
금융투자상품	이익 추구 혹은 손실 회피 목적으로 만들어진 재산적 가치를 지닌 금융 상품으로 증권 및 파생상품 등이 이에 속합니다.
집합투자	2 인 이상의 투자자로부터 자금을 모집하여 금융 투자 상품 등에 투자하여 그 운용 성과를 투자자에게 돌려주는 것을 말합니다.
펀드	집합투자를 수행하는 기구로서 법적으로 집합투자기구라 표현되며 통상 펀드라고 불립니다. 대표적으로 투자신탁 및 투자회사가 이에 해당합니다.
투자신탁	집합투자업자와 신탁업자간 신탁계약 체결에 의해 만들어지는 펀드를 말합니다.
투자회사	설립자본금을 바탕으로 주식회사 형태로 만들어지는 펀드를 말합니다.
수익증권	펀드(투자신탁)에 투자한 투자자들에게 출자비율에 따라 나눠주는 증권으로서 주식회사의 주권과 유사한 개념입니다.
순자산	펀드의 운용 성과 및 투자원금을 합한 금액으로서 원으로 표시됩니다.
증권집합투자기구	집합투자재산의 50%를 초과하여 주식, 채권 등에 투자하는 펀드를 말합니다
부동산집합투자기구	집합투자재산의 50%를 초과하여 부동산 및 부동산 관련 증권에 투자하는 펀드를 말합니다.
혼합자산집합투자기구	혼합형 펀드로서 집합투자재산을 주식, 채권, 특별자산, 부동산 및 부동산 관련 증권에 투자하는 펀드를 말합니다.
개방형	환매가 가능한 펀드를 말합니다.
폐쇄형	환매가 가능하지 않은 펀드를 말합니다
추가형	추가로 자금 납입이 가능한 펀드를 말합니다.
모자형	운용하는 펀드(모펀드)와 이 펀드에만 투자하는 펀드(자펀드)로 구성된 펀드 형태를 말합니다. 자펀드는 모펀드 외에는 투자할 수 없습니다.
종류형	멀티클래스 펀드로서 자금납입방법, 투자자격, 투자금액 등에 따라 판매보수 및 수수료를 달리 적용하는 펀드입니다.
기준가격	펀드의 가격으로서 매일매일 운용성과에 따라 변경되며 매입 혹은 환매시 적용됩니다.
자본이익	펀드 운용시 주식 및 채권 등에 투자하여 발생한 시세 차익을 말합니다.
배당소득	펀드 운용시 주식 및 채권 등에 투자하여 발생한 이자 및 배당금을 말합니다.
보수	펀드에 가입 후 펀드 운용 및 관리에 대해 고객이 지불하는 비용입니다.
선취수수료	펀드 가입 시 투자자가 판매사에 지불하는 비용입니다.
후취수수료	펀드 환매 시 투자자가 판매사에 지불하는 비용입니다.
환매수수료	펀드를 일정 기간 가입하지 않고 환매할 시 투자자에게 부과되는 비용으로 그 비용은 펀드에 귀속됩니다.

설정	펀드에 자금이 납입되는 것을 지칭합니다.
해지	펀드를 소멸시키는 행위로서 투자회사의 해산과 유사한 개념입니다.
투자자총회	집합투자계약상의 중요 사항을 변경할 때 펀드의 모든 가입자들이 모여서 의사 결정하는 기구. 그 방법 및 절차는 법령 및 해당 규약에 따릅니다.
금융투자협회 펀드코드	한국금융투자협회가 투자자들이 쉽게 공시사항을 조회.활용할 수 있도록 펀드에 부여하는 5 자리의 고유 코드를 말합니다.
원천징수	소득금액 또는 수입금액을 지급할 때, 그 지급자(보통은 판매회사)가 그 지급받는 자(투자자)가 부담할 세액을 미리 국가를 대신하여 징수하는 것을 말합니다.
비교지수	벤치마크로 불리기도 하며 펀드 성과의 비교를 위해 정해놓은 지수입니다. 일반적으로 Active 펀드는 그 비교지수 대비 초과 수익을 목표로 하며 인덱스 펀드는 그 비교지수 추종을 목적으로 합니다.
레버리지효과	차입 등의 방법으로 투자원본보다 더 많이 투자함으로써 투자성과의 크기를 극대화하는 효과를 말합니다. 상승하면 원본으로 투자하는 것보다 수익이 더 크지만 하락하면 오히려 손실이 더 커질 수 있습니다.
선물환거래	미래의 거래 환율 가격을 현재 시점에서 미리 정해놓는 거래를 말합니다.
금리스왑	금융기관끼리 고정금리와 변동금리를 일정기간동안 상호교환하기로 약정하는 거래를 말하여 금리상승에 따른 위험을 줄이기 위해 주로 활용됩니다.
성과보수	집합투자업자가 펀드의 성과에 따라 추가적으로 받는 보수를 말하여 사모 펀드에만 허용이 되고 있습니다.
신주인수권부 사채	주식회사가 신주를 발행하는 경우 미리 약정된 가격에 따라 일정한 수의 신주 인수를 청구할 수 있는 권리가 부여된 사채입니다.
자산유동화증권	자산유동화증권이란 자산을 담보로 발행된 채권을 말합니다.
전환사채	사채로 발행되나 일정 기간 이후에 주식으로 전환할 수 있는 권리가 주어지는 사채를 말합니다.
주식워런트	주식워런트는 특정 주식을 미리 정한 가격에 사고 팔 수 있는 권리증서로 주식옵션과 유사합니다.