

투자 위험 등급 4등급 [보통 위험]						<p>한화자산운용(주)는 이 투자신탁의 실제 수익률 변동성 [일간 수익률의 최대손실예상액(97.5% VaR 모형 사용)]을 감안하여 4등급으로 분류하였습니다. 펀드의 위험 등급은 운용실적, 시장 상황 등에 따라 변경될 수 있다는 점을 유의하여 투자판단을 하시기 바랍니다.</p>
1	2	3	4	5	6	
매우 높은 위험	높은 위험	다소 높은 위험	보통 위험	낮은 위험	매우 낮은 위험	

투 자 설 명 서

이 투자설명서는 한화글로벌헬스케어증권 자투자신탁(채권혼합)에 대한 자세한 내용을 담고 있습니다. 따라서 한화글로벌헬스케어증권 자투자신탁(채권혼합)의 수익증권을 매입하기 전에 이 투자설명서를 읽어보시기 바랍니다.

1. 집합투자기구 명칭 : 한화글로벌헬스케어증권 자투자신탁(채권혼합)
2. 집합투자업자 명칭 : 한화자산운용주식회사
3. 판 매 회 사 : 각 판매회사 본·지점(판매회사에 대한 자세한 내용은
금융투자협회(www.kofia.or.kr) 및 집합투자업자(www.hanwhafund.com)의
인터넷 홈페이지를 참고하시기 바랍니다.
4. 작 성 기 준 일 : 2024년 9월 10일
5. 증권신고서 효력발생일 : 2024년 9월 27일
6. 모집(매출) 증권의 종류 및 수 : 투자신탁의 수익증권으로 10조좌까지 모집
[모집(매출) 총액: 10조원(1좌 = 1원, 원본액 기준)]
7. 모집(매출) 기간(판매기간) : 모집기간을 정하지 아니하고 계속 모집 가능
8. 집합투자증권신고서 및 투자설명서의 열람장소
 - 가. 집합투자증권신고서
전자문서 : 금융위(금감원) 전자공시시스템 → <http://dart.fss.or.kr>
 - 나. 투자설명서
전자문서 : 금융위(금감원) 전자공시시스템 → <http://dart.fss.or.kr>
서면문서 : 한화자산운용(주) 본점/ 금융위원회 / 판매회사
9. 안정조작 또는 시장조성 관련 : 해당사항 없음

※ 이 투자신탁은 개방형 집합투자기구로서 증권신고서의 효력발생일 이후에도 기재내용이 변경될 수 있습니다.

금융위원회가 투자설명서의 기재사항이 진실 또는 정확하다는 것을 인정하거나 그 증권의 가치를 보증 또는 승인하지 아니함을 유의하시기 바랍니다. 또한 이 집합투자증권은 「예금자보호법」에 의한 보호를 받지 않는 실적배당상품으로 투자원금의 손실이 발생할 수 있으므로 투자에 신중을 기하여 주시기 바랍니다.

투자결정시 유의사항 안내

1. 투자판단시 증권신고서와 투자설명서 또는 간이투자설명서를 반드시 참고하시기 바라며, 투자자는 간이투자설명서 대신 투자설명서를 요청할 수 있습니다.
2. 이 집합투자기구의 투자위험등급 및 적합한 투자자유형에 대한 기재사항을 참고하고, 귀하의 투자경력이나 투자성향에 적합한 상품인지 신중한 투자결정을 하시기 바랍니다.
3. 증권신고서, 투자설명서상 기재된 투자전략에 따른 투자목적 또는 성과목표가 반드시 실현된다는 보장은 없으며 과거의 투자실적이 미래에도 실현된다는 보장은 없습니다.
4. 원본손실위험, 투기등급자산에의 투자 등 집합투자기구와 관련된 투자위험에 대하여는 증권신고서, 투자설명서 또는 간이투자설명서 본문의 투자위험 부분을 참고하시기 바랍니다.
5. 파생상품에 투자하는 집합투자기구의 경우 파생상품의 가치를 결정하는 기초변수 등이 예상과 다른 변화를 보일 때에는 당초 예상과 달리 큰 손실을 입거나 원금전체의 손실을 입을 수 있습니다.
6. 판매회사는 투자실적과 무관하며, 특히 은행, 증권회사, 보험회사 등의 판매회사는 단순히 집합투자증권의 판매업무(환매 등 판매행위와 관련된 부가적인 업무 포함)만 수행할 뿐 판매회사가 동 집합투자증권의 가치결정에 아무런 영향을 미치지 않습니다.
7. 집합투자증권은 집합투자기구의 운용실적에 따라 손익이 결정되는 실적배당상품으로 예금자보호법에 따라 보호되지 아니하며, 특히 예금자보호법의 적용을 받는 은행 등에서 집합투자증권을 매입하는 경우에도 예금자보호법에 따라 보호되지 않습니다.
8. 투자자의 국적 또는 세법상 거주지국이 대한민국 이외의 국가인 경우 국제조세조정에 관한 법률 및 관련 조세조약에 따라 투자자의 금융 정보가 국세청 및 해당 국가(투자자의 국적상 국가 또는 세법상 거주지국)의 권한 있는 당국에 보고될 수 있으며, 판매회사는 투자자의 국적 또는 세법상 거주지국 확인을 위하여 계좌 개설시 수집된 정보 이외의 추가자료를 요구할 수 있습니다.
9. 집합투자기구가 설정 후 1 년이 경과하였음에도 설정액이 50 억원 미만(소규모펀드)인 경우 분산투자가 어려워 효율적인 자산운용이 곤란하거나 임의해지 될 수 있으니 투자 시 소규모펀드 여부를 확인하시기 바랍니다. 소규모펀드 해당여부는 금융투자협회, 판매회사, 자산운용사 홈페이지에서 확인할 수 있습니다.

목 차

요약정보

제 1 부. 모집 또는 매출에 관한 사항

1. 집합투자기구의 명칭
2. 집합투자기구의 종류 및 형태
3. 모집예정금액
4. 모집의 내용 및 절차
5. 인수에 관한 사항
6. 상장 및 매매에 관한 사항

제 2 부. 집합투자기구에 관한 사항

1. 집합투자기구의 명칭
2. 집합투자기구의 연혁
3. 집합투자기구의 신탁계약기간
4. 집합투자업자
5. 운용전문인력
6. 집합투자기구의 구조
7. 집합투자기구의 투자목적
8. 집합투자기구의 투자대상
9. 집합투자기구의 투자전략, 투자방침 및 수익구조
10. 집합투자기구의 투자위험
11. 매입, 환매, 전환절차 및 기준가격 적용기준
12. 기준가격 산정기준 및 집합투자재산의 평가
13. 보수 및 수수료에 관한 사항
14. 이익 배분 및 과세에 관한 사항

제 3 부. 집합투자기구의 재무 및 운용실적 등에 관한 사항

1. 재무정보
2. 연도별 설정 및 환매현황
3. 집합투자기구의 운용실적

제 4 부. 집합투자기구 관련회사에 관한 사항

1. 집합투자업자에 관한 사항
2. 운용관련 업무 수탁회사 등에 관한 사항
3. 기타 집합투자기구 관련회사에 관한 사항

제 5 부. 기타 투자자보호를 위해 필요한 사항

1. 투자자의 권리에 관한 사항
2. 집합투자기구의 해지에 관한 사항
3. 집합투자기구의 공시에 관한 사항
4. 이해관계인 등과의 거래에 관한 사항

5. 집합투자업자의 고유재산 투자에 관한 사항
6. 외국 집합투자기구에 관한 추가 기재사항

〈요약정보〉

기준일: 2024.09.10

한화글로벌헬스케어증권 자투자신탁(채권혼합) [펀드코드: AI236]

투자 위험 등급 4등급 [보통 위험]

1	2	3	4	5	6
매우 높은 위험	높은 위험	다소 높은 위험	보통 위험	낮은 위험	매우 낮은 위험

한화자산운용(주)는 이 투자신탁의 실제 수익률 변동성[일간 수익률의 최대손실예상액(97.5% VaR 모형 사용)]을 감안하여 4등급으로 분류하였습니다.

이 투자신탁은 「예금자보호법」에 의한 보호를 받지 않는 실적배당상품으로, 국내 채권에 주로 투자하는 모투자신탁 수익증권을 주된 투자대상자산으로 하고 투자신탁재산의 40% 이하로 헬스케어 섹터 등에 관련되는 외국주식에 주로 투자하는 모투자신탁 수익증권에의 투자도 병행하여, 금리변동위험, 환율변동위험, 주식가격변동위험 등이 있으므로 투자에 신중을 기하여 주시기 바랍니다.

이 요약정보는 한화글로벌헬스케어증권 자투자신탁(채권혼합)의 투자설명서의 내용 중 중요사항을 발췌·요약한 핵심정보를 담고 있습니다. 따라서 자세한 정보가 필요하신 경우에는 동 집합투자증권을 매입하기 이전에 투자설명서를 반드시 참고하시기 바랍니다.

[요약정보]

[투자목적]

이 투자신탁은 국내 채권에 주로 투자하는 모투자신탁 수익증권을 주된 투자대상자산으로 하며, 투자신탁재산의 40% 이하로 헬스케어 섹터 등에 관련되는 외국주식에 주로 투자하는 모투자신탁 수익증권에의 투자도 병행하여 수익을 추구하는 것을 목적으로 합니다.

※ 그러나 상기의 투자목적이 반드시 달성된다는 보장은 없으며, 집합투자업자, 신탁업자, 판매회사 등 이 투자신탁과 관련된 어떠한 당사자도 투자원금의 보장 또는 투자목적의 달성을 보장하지 아니합니다.

- 변경전 이 투자신탁의 명칭은 ‘한화100세시대퇴직연금글로벌헬스케어증권 자투자신탁(채권혼합)’이며, 변경전 발행된 수익증권을 보유하고 있는 수익자는 별도의 절차 없이 변경된 명칭(한화글로벌헬스케어증권 자투자신탁(채권혼합))의 투자신탁 수익증권을 보유하는 것으로 간주됩니다.

- 투자신탁 명칭 변경 이전의 기존 종류 C 수익증권의 수익자는 종류 C-RP(퇴직연금) 수익증권의 수익자로, 기존 종류 C-e 수익증권의 수익자는 종류 C-RPe(퇴직연금) 수익증권의 수익자로, 기존 종류 C-f 수익증권의 수익자는 종류 Cf-RP(퇴직연금) 수익증권의 수익자로 간주됩니다.

[투자전략]

해외주식 및 국내채권에 전략적 자산배분을 실행합니다.

- 한화코리아토탈본드증권 모투자신탁(채권), 한화코리아밸류채권증권 모투자신탁(채권) 및 한화단기국공채증권 모투자신탁(채권)에 50%이상 투자
- 한화글로벌헬스케어증권 모투자신탁(주식)에 40%이하 투자

투자목적
및 전략

[모투자신탁의 투자전략]

①한화코리아토탈본드증권 모투자신탁(채권)	<ul style="list-style-type: none">- 이 투자신탁은 투자신탁재산의 60% 이상을 국내 채권 등에 투자하며, 비교지수인 KAP 종합채권지수를 추종하기에 효과적인 종목 중심으로 채권 포트폴리오를 구성합니다.- 집합투자업자의 시장전망에 따라 현물 및 파생상품을 이용하여 시장대비 초과수익을 추구합니다.- 기타 현선물을 이용한 차익거래, 롤링효과(Rolling Effect) ^{주1)} 등을 이용하는 등 추가적인 수익 기회를 포착하여 펀드 수익률 제고를 추구합니다.
②한화코리아밸류채권증권 모투자신탁(채권)	<ul style="list-style-type: none">- 신탁재산의 60% 이상을 국내에서 발행되어 국내에서 거래되는 채권에 투자하여 안정적인 이자수익을 추구- 장기 안정적 운용성과 추구: 분산투자를 통해 신용위험을 축소하고 투자자산의 만기를 조절하여 안정적 이자수익을 확보- 저평가 회사채에 대한 투자: 선진화된 신용투자 프로세스와 분석기법을 활용한 높은 안정성과 상대가치를 추구

	<ul style="list-style-type: none"> - 섹터별 투자비중의 조절을 통한 신축적인 장세 대응 - 한화자산운용이 자체적으로 개발한 ESG 평가시스템의 결과를 반영하여 포트폴리오를 구축하고 모든 투자과정에 적용할 계획
③한화글로벌헬스케어증권 모투자신탁(주식)	<ul style="list-style-type: none"> - 신탁재산의 50%이상을 헬스케어 섹터 내에 포함된 다양한 하위 업종(예: 제약, 바이오테크, 생명공학, 의료기기, 보건 의료서비스/보험 등)에 관련되는 외국주식에 투자하는 것을 기본방침으로 하며 종목선정(stock picking)을 통해 초과수익을 추구합니다. <p>※ 집합투자업자는 이 투자신탁의 자산운용과 관련하여 글로벌 헬스케어 주식에 대한 모델 포트폴리오 및 리서치 자문 등에 대하여 'Putnam Advisory Company, LLC'의 자문을 받으며, 투자대상종목 및 투자비율 등은 한화자산운용이 최종 결정하여 수행합니다. 집합투자업자는 투자신탁재산의 효율적인 운용을 위하여 필요하다고 판단되는 경우 해외투자자문업자와의 계약을 해지할 수 있으며, 다른 해외투자자문업자로 자문계약을 변경할 수 있습니다.</p>
④한화글로벌헬스케어증권 모투자신탁(채권)	<ul style="list-style-type: none"> - 이 투자신탁은 국내에서 발행되어 국내에서 거래되는 국채, 지방채, 특수채 및 회사채에 투자신탁 자산총액의 70% 이상을 투자하며, 특히 유동성이 높은 국공채에 70% 이상 투자 하여 안정적인 수익을 추구합니다. - 보유채권의 평균잔존만기를 단기로 운용하여 금리변동에 따른 가격변동위험을 축소합니다. - 필요시 파생상품에 투자합니다. - 이 투자신탁은 한화자산운용이 자체적으로 개발한 ESG 평가시스템의 결과를 반영하여 포트폴리오를 구축하고 모든 투자과정에 적용합니다.

주1) 롤링효과(Rolling Effect): 채권수익률은 일반적으로 우상향의 형태를 보이고 있습니다. 따라서 금리수준이 일정하더라도 잔존 기간이 짧아지면 그만큼 수익률이 떨어지게 되는데 이같이 잔존기간이 단축됨에 따라 수익률이 하락하여 채권가격이 상승하는 효과를 말합니다.

※ 시장상황에 따라 일정범위 내에서 적극적인 매매전략을 구사할 수 있으며 이 경우 투자신탁의 비용이 증가할 수 있습니다.

■비교지수: MSCI Healthcare (USD) 36%, KIS-Reuters 회사채A-이상 5년이하 20%, KAP 종합채권지수 40%, 매경BP Call 4%

※ 이 투자신탁의 비교지수가 2024년 9월 27일자로 MSCI Healthcare (USD) 36%, KIS-Reuters 회사채 A-이상 5년이하 20%, KIS-Reuters 종합 40%, 매경BP Call 4%에서 MSCI Healthcare (USD) 36%, KIS-Reuters 회사채A-이상 5년이하 20%, KAP 종합채권지수 40%, 매경BP Call 4%로 변경되었습니다.

※ 상기 투자전략은 시장상황에 따라 변경될 수 있습니다.

분류	투자신탁, 증권(혼합채권형), 개방형(중도환매가능), 추가형, 종류형, 모자형										
투자비용	클래스 종류	투자자가 부담하는 수수료, 총보수 및 비용 (단위 %)					1,000만원 투자시 투자자가 부담하는 투자기간별 총보수비용 예시 (단위 천원)				
		판매 수수료	총 보수	판매 보수	동종 유형 총보수	총 보수 비용	1년	2년	3년	5년	10년
	수수료상환 요약인(A)	납입금액의 0.7% 이내	0.852	0.38	0.96	0.8520	157	248	343	549	1,161
	수수료상환 요약인(O)	없음	1.272	0.8	1.35	1.2720	130	267	411	720	1,640
	수수료상환 요약인(A-e)	납입금액의 0.35% 이내	0.662	0.19	0.70	0.6620	103	174	248	409	885

	수요장구 운입(C-e)	없음	0.872	0.4	0.81	0.8720	89	183	282	494	1,124
	수요장구 운입(C-s)	3년미만 환매단위 0.15% 이내	0.652	0.18	-	0.6520	67	137	211	369	841
	수요장구 오프안-투자연금 (C-RP(투자연금))	-	1.192	0.72	-	1.2112	124	255	391	686	1,562
	수요장구 오프안-투자연금 (C-RPe(투자연금))	-	0.832	0.36	-	0.8512	87	179	275	482	1,097

* '1,000만원 투자시 투자자가 부담하는 투자기간별 총비용 예시'는 투자자가 1,000만원을 투자했을 경우 향후 투자기간별 지불하게 되는 총비용(판매수수료 + 합성 총보수비용)을 의미합니다. 선취판매수수료 및 총보수비용은 일정하고, 이익금은 모두 재투자하며, 연간 투자수익률은 5%로 가정하였습니다.

* 종류 A형과 종류 C형에 각각 투자할 경우 총비용이 일치하는 시점은 약 1년 6개월이 경과되는 시점이며 종류 A-e형과 종류 C-e형에 각각 투자할 경우 총비용이 일치하는 시점은 약 1년 7개월이 경과되는 시점이나 추가납입, 보수 등의 변경에 따라 달라질 수 있습니다.

* 종류형 집합투자기구의 구체적인 투자비용은 투자설명서(제2부 13. 보수 및 수수료에 관한 사항)를 참고하시기 바랍니다.

* 동종유형 총보수는 한국금융투자협회에서 공시하는 동종유형 집합투자기구 전체의 평균 총보수비용을 의미합니다.

투자실적 추이 (연평균 수익률, 세전기준)	종류	최초 설정일	최근1년 23.05.28~ 24.05.27	최근2년 22.05.28~ 24.05.27	최근3년 21.05.28~ 24.05.27	최근5년 19.05.28~ 24.05.27	설정일자후
	수요장구 오프안-투자연금 (C-RP(투자연금)) (%)	2013-05-23	3.29	3.21	0.40	3.41	3.75
	비교지수 (%)		7.49	4.18	2.46	4.37	5.22
	수익률변동성 (%)		3.64	4.95	5.16	5.98	6.10

* 상기 종류 수익증권은 2020. 12. 23자로 명칭이 변경되었습니다. (변경 전: 종류 C 수익증권 → 변경 후: 종류 C-RP(퇴직연금) 수익증권)

* 비교지수: MSCI Healthcare (USD) 36%, KIS-Reuters 회사채A-이상 5년이하 20%, KAP 종합채권지수 40%, 매경BP Call 4% (상기 비교지수 수익률은 'MSCI Healthcare (USD) 36%, KIS-Reuters 회사채A-이상 5년이하 20%, KIS-Reuters 종합 40%, 매경BP Call 4%'이며, 비교지수 성과에는 투자신탁에 부과되는 보수 및 비용이 반영되지 않음)

* 연평균 수익률은 해당 기간 동안의 누적수익률을 기하평균방식으로 계산한 것으로 집합투자기구 총비용 지급 후 해당기간동안의 세 전평균 수익률을 나타내는 수치입니다.

* 수익률 변동성(표준편차)은 해당기간 펀드의 연환산 주간수익률이 평균수익률에서 통상적으로 얼마만큼 등락했는지를 보여주는 수치로서, 변동성이 높을수록 수익률 등락이 빈번해 펀드의 손실위험이 높다는 것을 의미합니다.

운용전문 인력	성명	생년	직위	운영현황 (단위 개 역원)		동종집합투자기구 연평균수익률(국내외혼합-혼합채권형) (단위 %)				운용 경력년수
				집합투자 기구수	운용 규모	운영역		운용사		
						최근1년	최근2년	최근1년	최근2년	
	왕승목	1981년	책임(팀장)	8	2,426	4.52	-	4.67	4.32	1년 2개월
황성철	1993년	부책임(매니저)	5	1,713	-	-			10개월	

* 기준일: 2024년 5월 27일

* "책임운용전문인력"은 해당 집합투자기구의 운용의사결정 및 운용결과에 대한 책임을 부담하는 운용전문인력을 의미하며, "부책임운용전문인력"은 책임운용전문인력이 아닌 자로서 집합투자기구의 투자목적 및 운용전략 등에 중대한 영향을 미칠 수 있는 자산에 대한 운용권한을 가진 운용전문인력을 의미합니다.

* 운용전문인력의 최근 과거 3년 이내에 운용한 집합투자기구의 명칭, 집합투자재산의 규모와 수익률 등은 한국금융투자협회 홈페이지(www.kofia.or.kr)에서 확인할 수 있습니다.

* 동종집합투자기구 연평균 수익률은 해당 집합투자업자가 분류한 동일 유형 집합투자기구의 평균운용성과를 의미하며, 해당 운용전문인력의 평균운용성과는 해당 회사 근무기간 중 운용한 성과를 의미합니다.

* "운용경력년수"는 해당 운용 전문인력이 과거 집합투자기구를 운용한 기간을 모두 합산한 기간을 말합니다.

투자자 유의사항	<p>· 집합투자증권은 「예금자보호법」에 따라 보호되지 않는 실적배당상품으로 투자원금의 손실이 발생할 수 있으므로 투자에 신중을 기하여 주시기 바랍니다.</p> <p>· 금융위원회가 투자설명서의 기재사항이 진실 또는 정확하다는 것을 인정하거나 그 증권의 가치를 보증 또는 승인하지 아니함을 유의하시기 바랍니다.</p> <p>· 간이투자설명서보다 자세한 내용이 필요하시어 투자설명서의 교부를 요청하시면 귀하의 집합투자증권 매입 이전까지 교부하오니 참고하시기 바랍니다.</p> <p>· 간이투자설명서는 증권신고서 효력발생일까지 기재사항 중 일부가 변경될 수 있으며, 개방형 집합투자증권인 경우 효력발생일 이후에도 변경될 수 있습니다.</p> <p>· 이 집합투자증권의 투자위험등급을 확인하시고, 귀하의 투자 경력이나 투자성향에 적합한 상품인지 신중한 투자결정을 하시기 바랍니다.</p> <p>· 증권신고서, 투자설명서상 기재된 투자전략에 따른 투자목적 또는 성과목표는 반드시 실현된다는 보장은 없습니다. 또한 과거의 투자실적이 장래에도 실현된다는 보장은 없습니다.</p> <p>· 집합투자기구가 설정 후 1년이 경과하였음에도 설정액이 50억원 미만(소규모펀드)인 경우 분산투자가 어려워 효율적인 자산운용이 곤란하거나 임의해지 될 수 있으니, 투자 시 소규모펀드 여부를 확인 하시기 바라며 소규모펀드 해당여부는 금융투자협회, 판매회사, 자산운용사 홈페이지에서 확인할 수 있습니다.</p>		
주요투자 위험	구 분	투자위험의 주요 내용	
	주식가격 변동위험	이 투자신탁은 신탁재산의 40%이하를, 해외 주식에 주로 투자하는 모투자신탁에 투자하기 때문에 주식시장의 가격변동에 따른 신탁재산의 가치변동이 있을 수 있습니다. 따라서 투자한 주식 등의 가격이 하락하는 경우 신탁재산의 가치도 하락하게 됩니다.	
	환율변동위험	<p>외국 주식 등 외화자산은 환율변동에 따른 신탁재산의 가치변동에 노출됩니다. 이 투자신탁의 모투자신탁은 외국통화로 해외자산에 투자하기 때문에 도중에 환율이 떨어지면 환차손(환율 변동에 따른 손실)이 발생할 수 있으며, 이러한 환율변동위험을 방지하기 위하여 환헷지를 실시합니다.</p> <p>외화자산의 환율변동위험에 대해서 한국원화간 선물환 계약 등을 통해 환위험을 헷지하는 것을 목표로 하며(목표 환헷지 비율은 환헷지 가능 순자산의 70%이상이며 100%를 초과할 수도 있음), 기타 환헷지 수단이 없는 현지통화로 표시된 자산에 대해서는 환헷지를 하지 않습니다.</p> <p>그러나 포트폴리오의 변경, 외환시장의 상황 등에 따라 실제 헷지비율은 이와 상이할 수 있습니다. 또한, 당해 모투자신탁은 추가형·개방형 투자신탁으로서 이러한 전략으로도 외화 표시자산에 대한 환위험을 완전히 제거할 수는 없으며 펀드 규모가 작거나 빈번한 설정·해지, 환헷지 수단이 없는 통화의 경우 등의 경우에는 효율적 환헷지가 어려울 수 있으며 기준가격 산출에 있어 외화자산과 환헷지 목적으로 투자한 파생상품의 평가반영 시점이 상이한 경우 헷지효과가 일시적으로 떨어질 수 있습니다.</p> <p>반대로 투자대상 국가의 경제성장 등으로 인하여 해당국 통화의 가치가 올라가는 경우에는 투자자들이 환차익을 얻을 수 있지만, 환헷지를 실시할 경우 오히려 이러한 추가적 이익기회가 상실되기도 합니다. 또한, 환헷지를 실시할 경우 환헷지 계약 만기 후 재계약(roll-over)시 시장환율 및 선물환 프리미엄 등에 따라 헷지 손실이 발생할 수 있으며, 거래 수수료 등의 추가적 비용이 소요됩니다.</p>	
	금리변동위험	채권의 가격은 이자율에 의해 결정됩니다. 일반적으로 이자율이 하락하면 채권가격 상승에 의한 자본이득이 발생하고 이자율이 상승하면 채권가격 하락에 의한 자본손실이 발생합니다. 따라서 채권을 만기까지 보유하지 않고 중도에 매도하는 경우에는 시장상황에 따라 손실이 발생할 수 있습니다.	
	신용위험	투자신탁재산으로 보유하고 있는 증권 등의 발행회사 또는 단기금융상품 거래상대방의 경영상태가 악화되거나 신용도하락, 채무불이행, 부도 등 신용사건이 발생할 경우 해당증권 및 단기금융상품의 가치가 급격히 하락할 수 있으며, 이에 따라 투자신탁재산의 가치가 하락할 수 있습니다.	
	업종현황위험	한화글로벌헬스케어증권 모투자신탁(주식)은 헬스케어 섹터 등에 관련되는 외국주식에 주로 투자하므로 헬스케어 업종현황 변동에 따라 신탁재산 가치도 변동합니다. 헬스케	

		어 섹터 등에 관련되는 주식은 일반적인 주가(예, 미국의 나스닥지수(Nasdaq Index), 한국 코스피지수(Kospi Index) 등) 변동과는 다르게 변동될 수 있습니다.
	지역위험	모투자신탁은 외국의 주식 등에 투자하기 때문에 투자대상국가의 시장, 정치 및 경제상황 등에 따른 위험에 더 많이 노출이 되어 있습니다. 또한 정부정책 및 제도의 변화로 인해 자산가치의 손실이 발생할 수 있으며, 외국인에 대한 투자제한, 조세제도 변화 등의 정책적 변화 및 사회전반적인 투명성부족으로 인한 공시자료의 신뢰성 등의 위험도 있습니다. 특히, 일부 신흥시장의 증권은 외국인의 투자 한도, 넓은 매매호가 차이, 거래소의 제한된 개장시간과 거래량 부족 등의 원인으로 인하여 유동성에 제약이 발생할 수도 있고, 선진 시장에 투자하는 투자신탁과 비교하여 가격변동의 위험이 더 클 수 있고 환매가 정지될 수 있는 위험도 존재한다는 사실을 인지하여야 합니다. 이러한 변동성은 정치적·경제적 요인으로부터 발생할 수 있으며 법률, 거래 유동성, 결제, 증권의 양도 및 통화 등의 요소들에 의해서 더 커질 수 있습니다.
	해외투자자문업자 계약해지 및 변경위험	집합투자업자는 투자신탁재산의 효율적인 운용을 위하여 필요하다고 판단되는 경우 해외투자자문업자와의 계약을 해지할 수 있으며, 다른 해외투자자문업자로 자문계약을 변경할 수 있습니다.
※ 기타 다른 투자위험에 관한 사항은 투자설명서를 참조하시기 바랍니다.		
매입 방법	<ul style="list-style-type: none"> · 오후 5시 이전에 자금을 납입한 경우 : 자금을 납입한 영업일로부터 3영업일(D+2)에 공고되는 기준가격을 적용하여 매입 · 오후 5시 경과 후 자금을 납입한 경우 : 자금을 납입한 영업일로부터 4영업일(D+3)에 공고되는 기준가격을 적용하여 매입 	환매 방법
환매 수수료	없음	<ul style="list-style-type: none"> · 오후 5시 이전에 환매를 청구한 경우 : 환매청구일로부터 4영업일(D+3)에 공고되는 기준가격을 적용. 8영업일(D+7)에 관련 세금 등을 공제한 후 환매대금을 지급 · 오후 5시 경과 후에 환매를 청구한 경우 : 환매청구일로부터 5영업일(D+4)에 공고되는 기준가격을 적용. 9영업일(D+8)에 관련 세금 등을 공제한 후 환매대금을 지급
기준가	산정방법	<ul style="list-style-type: none"> - 당일 기준가격 = (전일 집합투자기구 자산총액 - 부채총액) / 전일 집합투자기구 총좌수 - 1,000좌 단위로 원미만 셋째자리에서 반올림하여 원미만 둘째자리까지 계산
	공시장소	판매회사 본·영업점, 집합투자업자(www.hanwhafund.com) · 판매회사 · 한국금융투자협회 인터넷 홈페이지(dis.kofia.or.kr)에 게시합니다.
과세	구분	과세의 주요 내용
	집합투자기구	집합투자기구 단계에서는 별도의 소득과세 부담이 없는 것이 원칙입니다.
	수익자	거주자와 일반법인이 받는 집합투자기구로부터의 과세 이익에 대해서는 15.4%(지방소득세 포함) 세율로 원천징수됩니다. 단, 연간 금융소득합계액이 기준금액을 초과하는 경우에는 기준금액을 초과하는 금액을 다른 종합소득과 합산하여 개인소득세율로 종합과세 됩니다.
<ul style="list-style-type: none"> · C-P(연금저축), C-Pe(연금저축), S-P(연금저축), J-Pe(연금저축) 수익증권 수익자(연금저축계좌 가입자)에 대한 과세 : 소득세법 시행령 제40조의2에 따른 연금저축계좌를 통해 동 투자신탁에 가입한 가입자의 경우 동 투자신탁의 수익증권을 환매하는 시점에 별도의 과세를 하지 않으며, 연금저축계좌에서 자금 인출시 과세하며, 관련 사항은 “연금저축계좌 설정 약관”을 참고하시기 바랍니다. · C-RP(퇴직연금), Cf-RP(퇴직연금), C-RPe(퇴직연금), S-RP(퇴직연금), J-RPe(퇴직연금) 수익증권 수익자에 대한 과세 - 퇴직연금제도의 세제 : 집합투자기구에서 발생한 이익에 대하여 원천 징수하지 않으며 투자자는 퇴직연금 수령시 관련세법에 따라 세금을 부담하여 일반 투자신탁 투자자와는 상이한 세율이 적용됩니다. 		

	※ 과세와 관련된 세부사항은 정식 투자설명서를 참조하시기 바랍니다.		
전환절차 및 방법	해당사항 없음		
집합투자업자	한화자산운용(주) (대표번호: 02-6950-0000 / 인터넷 홈페이지: www.hanwhafund.com)		
모집기간	모집기간을 정하지 아니하고 계속 모집 가능	모집·매출 총액	10조좌
효력 발생일	2024년 9월 27일	존속 기간	별도로 정해진 신탁계약기간은 없음
판매회사	집합투자업자(www.hanwhafund.com), 한국금융투자협회(dis.kofia.or.kr) 인터넷홈페이지 참고		
참조	집합투자업자의 사업목적, 요약 재무정보에 관한 사항은 투자설명서 제4부 1. 집합투자업자에 관한 사항을 참고하시기 바랍니다.		
집합투자기구의 종류	이 집합투자기구는 종류형 집합투자기구입니다. 집합투자기구의 종류는 판매수수료 부과방식-판매경로-기타 펀드특성에 따라 3단계로 구분되며, 집합투자기구 종류의 대표적인 차이는 다음과 같습니다.		
	종류(Class)		집합투자기구의 특징
	판매수수료	수수료 선취(A)	집합투자증권 매입시점에 판매수수료가 일시 징구되는 반면 판매보수가 판매수수료미징구형(C)보다 상대적으로 낮게 책정되므로 총비용이 판매수수료미징구형(C)과 일치하는 시점은 약 1년 6개월이 경과되는 시점입니다. 따라서 1년 6개월 이전에 환매할 경우 판매수수료미징구형(C)보다 높은 총비용을 지불 하게 되는 집합투자기구입니다.
		수수료 미징구(C)	집합투자증권 매입 또는 환매시점에 일시 징구되는 판매수수료는 없는 반면 판매보수가 판매수수료선취형(A), 판매수수료후취형보다 상대적으로 높게 책정되므로 총비용이 판매수수료선취형(A)과 일치하는 시점은 약 1년 6개월이 경과되는 시점입니다. 따라서 1년 6개월 이전에 환매할 경우 판매수수료선취형(A)보다 낮은 총비용을 지불 할 수 있는 집합투자기구입니다.
		수수료 후취	집합투자증권 환매시점에 판매수수료가 일시 징구되는 반면 판매보수가 판매수수료미징구형(C) 집합투자기구보다 상대적으로 낮게 책정되는 집합투자기구입니다.
	판매경로	온라인(e)	판매회사의 온라인전용으로 판매되는 집합투자기구로 오프라인으로 판매되는 집합투자기구보다 판매수수료 및 판매보수가 저렴한 집합투자기구 입니다. 다만, 판매회사로부터 별도의 투자권유 및 상담서비스는 제공되지 않습니다.
		오프라인	오프라인전용(판매회사 창구)으로 판매되는 집합투자기구로 온라인으로 판매되는 집합투자기구보다 판매수수료 및 판매보수가 높은 집합투자기구 입니다. 다만, 판매회사로부터 별도의 투자권유 및 상담서비스가 제공됩니다.
		온라인 슈퍼(S)	자산운용사의 공동판매 채널로서의 역할 수행을 위해 모든 공모 S클래스(S-T 및 S-P클래스 포함)를 취급하고, 객관적 지표를 기준으로 상품을 노출 및 배열하는 온라인판매시스템을 통하여 투자권유 및 상담 서비스 없이 판매되는 것으로서 다른 클래스(가입 자격(기관 및 고액거래자 등)에 제한이 있는 클래스 제외)보다 판매보수가 낮은 집합 투자기구입니다.
		온라인 직접판매(J-e)	집합투자업자가 개설한 모바일 판매시스템에 회원으로 가입한 투자자 전용 집합투자기구입니다.
	기타	무권유 저비용(G)	투자자문업자로부터 투자자문을 받고 그 결과에 따라 수익증권의 매수를 요청하는 등 금융기관 등으로부터 별도의 투자권유 없이 이 수익증권을 매수하는 경우 가입할 수 있는 집합투자기구입니다.
		고액(i)	납입금액이 10억원 이상인 경우 가입할 수 있는 집합투자기구입니다.
		랩	판매회사의 일임형 종합자산관리계좌, 법 시행령 제103조에서 규정하는 금전신탁 또

	(w)	는 집합투자업자를 통해 직접 매입하는 기관투자자가 가입할 수 있는 집합투자기구입니다.
	기관 (f)	법에서 정하는 집합투자기구, 보험업법 제108조 제1항 제3호의 변액보험계약, 법 시행령 제14조제1항 각호의 규정에 따른 기관투자자 및 기금이 가입할 수 있는 집합투자기구입니다.
	개인연금 (P)	소득세법 제20조의3 및 소득세법시행령 제40조의2에 따른 “연금저축계좌”의 가입자만 가입이 가능한 집합투자기구입니다.
	퇴직연금 (RP)	근로자퇴직급여보장법 상의 퇴직연금제도 가입자 및 퇴직연금사업자가(S-RP(퇴직연금)의 경우 개인형퇴직연금제도 가입자가) 가입할 수 있는 집합투자기구입니다.
	펀드 등, 퇴직연금 (f-RP)	근로자퇴직급여보장법 상의 퇴직연금제도 가입자 및 퇴직연금사업자를 가입 대상으로 하는 집합투자기구(자본시장과 금융투자업에 관한 법률에 의한 집합투자기구) 및 퇴직연금보험인 경우 가입할 수 있는 집합투자기구입니다.

[집합투자기구 공시 정보 안내]

- 증권신고서 : 금융감독원 전자공시시스템(dart.fss.or.kr)
- 투자설명서 : 금융감독원 전자공시시스템(dart.fss.or.kr), 한국금융투자협회(kofia.or.kr),
집합투자업자(www.hanwhafund.com) 및 판매회사 홈페이지
- 정기보고서(영업보고서, 결산서류) : 금융감독원 홈페이지(www.fss.or.kr) 및 한국금융투자협회
전자공시시스템(dis.kofia.or.kr)
- 자산운용보고서 : 한국금융투자협회 전자공시시스템(dis.kofia.or.kr) 및 집합투자업자
홈페이지(www.hanwhafund.com)
- 수시공시 : 한국금융투자협회 전자공시시스템(dis.kofia.or.kr) 및 집합투자업자
홈페이지(www.hanwhafund.com)

제 1 부. 모집 또는 매출에 관한 사항

1. 집합투자기구의 명칭

집합투자기구 명칭(종류명 명칭)	펀드코드
한화글로벌헬스케어증권 자투자신탁(채권혼합)	AI236
수수료선취-오프라인(A)	DE123
수수료선취-온라인(A-e)	DE124
수수료미징구-오프라인(C)	DE125
수수료미징구-온라인(C-e)	DE126
수수료미징구-오프라인-기관, 펀드 등(C-f)	DE127
수수료미징구-오프라인-고액(C-i)	DE128
수수료미징구-오프라인-랩(C-w)	DE130
수수료미징구-오프라인-개인연금(C-P(연금저축))	DE131
수수료미징구-온라인-개인연금(C-Pe(연금저축))	DE133
수수료미징구-오프라인-퇴직연금(C-RP(퇴직연금))	B7787
수수료미징구-온라인-퇴직연금(C-RPe(퇴직연금))	BU668
수수료미징구-오프라인-펀드 등, 퇴직연금(Cf-RP(퇴직연금))	B7788
수수료후취-온라인슈퍼(S)	DE134
수수료미징구-온라인슈퍼-개인연금(S-P(연금저축))	DE136
수수료미징구-온라인슈퍼-퇴직연금(S-RP(퇴직연금))	DE137
수수료선취-오프라인-무권유저비용(AG)	DE138
수수료미징구-오프라인-무권유저비용(CG)	DE140
수수료미징구-온라인직접판매(J-e)	DE141
수수료미징구-온라인직접판매-개인연금(J-Pe(연금저축))	DE142
수수료미징구-온라인직접판매-퇴직연금(J-RPe(퇴직연금))	DE143

- 변경전 이 투자신탁의 명칭은 ‘한화 100 세시대퇴직연금글로벌헬스케어증권 자투자신탁(채권혼합)’이며, 변경 전 발행된 수익증권을 보유하고 있는 수익자는 별도의 절차 없이 변경된 명칭(한화글로벌헬스케어증권 자투자신탁(채권혼합))의 투자신탁 수익증권을 보유하는 것으로 간주됩니다.
- 투자신탁 명칭 변경 이전의 기존 종류 C 수익증권의 수익자는 종류 C-RP(퇴직연금) 수익증권의 수익자로, 기존 종류 C-e 수익증권의 수익자는 종류 C-RPe(퇴직연금) 수익증권의 수익자로, 기존 종류 C-f 수익증권의 수익자는 종류 Cf-RP(퇴직연금) 수익증권의 수익자로 간주됩니다.

2. 집합투자기구의 종류 및 형태

가. 형태별 종류: 투자신탁

나. 운용자산별 종류: 증권집합투자기구(혼합채권형)

다. 개방형·폐쇄형 구분: 개방형(환매가 가능한 집합투자기구)

라. 추가형·단위형 구분: 추가형(추가로 자금납입이 가능한 집합투자기구)

마. 특수형태 표시:

- 종류형(판매보수의 차이로 인하여 기준가격이 다르거나 판매수수료가 다른 여러 종류의 집합투자증권을 발행하는 집합투자기구)
- 모자형(모투자신탁이 발행하는 집합투자증권을 취득하는 집합투자기구)

바. 고난도금융투자상품 해당여부: 해당사항 없음

주) 집합투자기구의 종류 및 형태에도 불구하고 투자대상은 여러 가지 다양한 자산에 투자될 수 있으며, 자세한 투자대상은 제 2 부의 내용 중 “투자대상”과 “투자전략” 등을 참고하시기 바랍니다.

3. 모집예정금액

이 투자신탁은 10 조좌까지 모집(판매) 가능하며 1 좌단위로 모집합니다. 다만, 모집(판매)기간이 별도로 정해지지 않았으므로 모집예정금액까지 계속 모집(판매) 가능합니다. (1 좌 = 1 원, 원본액 기준)

주 1) 모집(판매)기간 동안 판매된 금액이 일정규모 이하인 경우 이 집합투자증권의 설정이 취소되거나 해지될 수 있습니다.

주 2) 모집(판매) 예정금액이 줄거나 모집(판매) 예정기간이 단축될 수 있으며, 이 경우 판매회사 및 집합투자업자의 홈페이지를 통해 공시됩니다.

4. 모집의 내용 및 절차

가. 모집기간: 추가형으로 별도의 모집기간 없이 계속 모집(판매) 가능합니다.

나. 모집장소: 판매회사 본지점으로 판매회사의 명단은 금융투자협회(www.kofia.or.kr) 및 집합투자업자(www.hanwhafund.com)의 인터넷 홈페이지를 참고하시기 바랍니다.

다. 모집절차 및 방법: 판매회사 영업일에 판매회사 창구를 통하여 모집합니다.

주 1) 모집(매입) 방법 및 내용에 대한 자세한 내용은 제 2 부의 “매입, 환매, 전환절차 및 기준가격 적용기준”을 참고하시기 바랍니다.

5. 인수에 관한 사항: 해당사항 없음

6. 상장 및 매매에 관한 사항: 해당사항 없음

제 2 부. 집합투자기구에 관한 사항

1. 집합투자기구의 명칭

집합투자기구 명칭(종류형 명칭)	펀드코드
한화글로벌헬스케어증권 자투자신탁(채권혼합)	AI236
수수료선취-오프라인(A)	DE123
수수료선취-온라인(A-e)	DE124
수수료미징구-오프라인(C)	DE125
수수료미징구-온라인(C-e)	DE126
수수료미징구-오프라인-기관, 펀드 등(C-f)	DE127
수수료미징구-오프라인-고액(C-i)	DE128
수수료미징구-오프라인-랩(C-w)	DE130
수수료미징구-오프라인-개인연금(C-P(연금저축))	DE131
수수료미징구-온라인-개인연금(C-Pe(연금저축))	DE133
수수료미징구-오프라인-퇴직연금(C-RP(퇴직연금))	B7787
수수료미징구-온라인-퇴직연금(C-RPe(퇴직연금))	BU668
수수료미징구-오프라인-펀드 등, 퇴직연금(Cf-RP(퇴직연금))	B7788
수수료후취-온라인슈퍼(S)	DE134
수수료미징구-온라인슈퍼-개인연금(S-P(연금저축))	DE136
수수료미징구-온라인슈퍼-퇴직연금(S-RP(퇴직연금))	DE137
수수료선취-오프라인-무권유저비용(AG)	DE138
수수료미징구-오프라인-무권유저비용(CG)	DE140
수수료미징구-온라인직접판매(J-e)	DE141
수수료미징구-온라인직접판매-개인연금(J-Pe(연금저축))	DE142
수수료미징구-온라인직접판매-퇴직연금(J-RPe(퇴직연금))	DE143

- 변경전 이 투자신탁의 명칭은 ‘한화 100 세시대퇴직연금글로벌헬스케어증권 자투자신탁(채권혼합)’이며, 변경 전 발행된 수익증권을 보유하고 있는 수익자는 별도의 절차 없이 변경된 명칭(한화글로벌헬스케어증권 자투자신탁(채권혼합))의 투자신탁 수익증권을 보유하는 것으로 간주됩니다.
- 투자신탁 명칭 변경 이전의 기존 종류 C 수익증권의 수익자는 종류 C-RP(퇴직연금) 수익증권의 수익자로, 기존 종류 C-e 수익증권의 수익자는 종류 C-RPe(퇴직연금) 수익증권의 수익자로, 기존 종류 C-f 수익증권의 수익자는 종류 Cf-RP(퇴직연금) 수익증권의 수익자로 간주됩니다.

2. 집합투자기구의 연혁

변경시행일	변경 사항
2013. 05. 23	최초설정
2015. 03. 25	책임운용전문인력 변경 (박준흠 => 김종욱)
2015. 09. 24	- 종류형 투자신탁으로 변경 (변경 이전의 기존 수익자의 경우에는 종류 C 수익증권의 수익자로 간주) - 종류 수익증권(종류 C, C-f) 추가
2016. 07. 02	투자위험 등급 분류 체계 개편 반영 3 등급(중간 위험) => 4 등급(보통 위험)

2017. 07. 28	종류 C-e 수익증권 신설
2017. 08. 14	<ul style="list-style-type: none"> - 모투자신탁 추가(한화코리아밸류채권증권 모투자신탁(채권)) - 비교지수 변경: MSCI Healthcare (KRW 에 대해 헛지) 36%, KIS-Reuters 종합 60%, 매경 BP Call 4% => MSCI Healthcare (KRW 에 대해 헛지) 36%, KIS-Reuters 회사채 A-이상 5 년이하 20%, KIS-Reuters 종합 40%, 매경 BP Call 4%
2018. 09. 28	<p>비교지수 변경:</p> <p>MSCI Healthcare (KRW) 36%, KIS-Reuters 회사채 A-이상 5 년이하 20%, KIS-Reuters 종합 40%, 매경 BP Call 4%</p> <p>=> MSCI Healthcare (USD) 36%, KIS-Reuters 회사채 A-이상 5 년이하 20%, KIS-Reuters 종합 40%, 매경 BP Call 4%</p>
2019. 09. 25	기업공시서식 작성기준 개정(2019.08.01) 반영
2020. 02. 14	책임운용전문인력 변경 (김종육 => 신동혁)
2020. 07. 14	전자증권제도 시행 반영
2020. 08. 12	책임운용전문인력 변경 (신동혁 => 고정희)
2020. 11. 04	모투자신탁에 관한 사항 변경 (채권 모투자신탁 - 투자전략에 ESG 투자 프로세스 신설 등)
2020. 12. 23	<ul style="list-style-type: none"> - 투자신탁 명칭 변경 : 한화 100 세시대퇴직연금글로벌헬스케어증권 자투자신탁(채권혼합) → 한화글로벌헬스케어증권 자투자신탁(채권혼합) - 종류 수익증권(종류 A, A-e, C, C-e, C-i, C-P(연금저축), C-Pe(연금저축), C-w, C-f, S, S-P(연금저축), S-RP(퇴직연금), AG, CG, J-e, J-Pe(연금저축), J-RPe(퇴직연금)) 신설 - 종류 수익증권 신설에 따른 기존 종류 수익증권 명칭 변경 <ul style="list-style-type: none"> · 종류 C → 종류 C-RP(퇴직연금) · 종류 C-e → 종류 C-RPe(퇴직연금) · 종류 C-f → 종류 Cf-RP(퇴직연금)
2021. 10. 13	<ul style="list-style-type: none"> - 책임운용전문인력 변경 (고정희 → 김종육) - 부책임운용전문인력 신설 (김동한) - 모투자신탁[한화글로벌헬스케어증권 모투자신탁(주식)]의 운용전문인력에 관한 사항 변경
2022. 06. 21	<ul style="list-style-type: none"> - 결산에 따른 정기갱신 - 수익률 변동성 (6.70% → 6.57%) - 모투자신탁(한화글로벌헬스케어증권모투자신탁(주식))의 해외위탁집합투자업자 운용전문인력 업데이트
2022. 08. 12	<ul style="list-style-type: none"> - 책임운용전문인력 변경 (김종육 → 김동한) - 부책임운용전문인력 삭제 (김동한 → -) - 모투자신탁(한화글로벌헬스케어증권모투자신탁(주식))의 책임운용전문인력 변경 (김종육 → 김동한) 및 부책임운용전문인력 삭제 (김동한 → -) - 펀드의 기타비용, 증권거래비용, 금융비용 관련 항목 및 문구 업데이트 - 작성기준일 변경에 따른 집합투자업자에 관한 사항 업데이트
2022. 11. 23	모투자신탁 추가 - 한화단기국공채증권 모투자신탁(채권)

2023. 04. 12	<ul style="list-style-type: none"> - 책임운용전문인력 변경(김동한 → 왕승묵) - 모투자신탁[한화글로벌헬스케어증권모투자신탁(주식)]의 책임운용전문인력 변경(김동한 → 왕승묵) - 일반사무관리회사 사명 변경(신한아이타스 → 신한펀드파트너스)
2023. 06. 02	<ul style="list-style-type: none"> - 결산에 따른 정기갱신 - 수익률 변동성 변경 (6.57% → 5.68%) - 작성기준일 변경에 따른 업데이트 - 기업공시서식 작성기준 개정사항 반영(2023.02.20)
2023. 08. 10	<ul style="list-style-type: none"> - 부책임운용전문인력 신설(- → 황성철) - 모투자신탁(한화글로벌헬스케어증권 모투자신탁(주식))의 부책임운용전문인력 신설 (- → 황성철)
2024. 06. 14	<ul style="list-style-type: none"> - 결산에 따른 정기갱신 - 기업공시서식 작성기준 개정사항 반영(2024.03.01) - 모투자신탁[한화코리아밸류채권증권 모투자신탁(채권)]의 ESG 공시서식 작성기준 개정사항 반영 - 예금보험관계 표시 및 설명·확인에 관한 규정 개정사항 반영 - 투자위험등급 산정기준 변경 (최근 결산일 기준 이전 3 년간 주간수익률의 표준편차 → 일간 수익률의 최대손실 예상액(97.5% VaR) 기준) - 일간 수익률의 최대손실 예상액(97.5% VaR) : 10.33% - 연금세제 개정에 따른 업데이트 - 채권평가회사 관련 변경사항 반영 - 투자중개업자의 선정기준 변경 반영 - 작성기준일 변경에 따른 업데이트(2024.05.27)
2024. 08. 30	일반사무관리회사 변경 (신한펀드파트너스→하나펀드서비스) (2024.09.02 시행)
2024. 09. 27	<ul style="list-style-type: none"> - 모투자신탁[한화글로벌헬스케어증권 모투자신탁(주식)]에 관한 사항 변경 ① 해외자산 운용위탁업무 해지에 따른 변경사항 반영 (Sectoral Asset Management Inc. 삭제) ② 투자자문에 관한 사항 신설 (Putnam Advisory Company, LLC) - 모투자신탁[한화코리아토탈본드증권 모투자신탁(채권)]에 관한 사항 변경 ① 투자대상자산 신설 : 증권의 차입 및 환매조건부 매수 / ② 한화자산운용 ESG 투자프로세스 삭제 (*ESG 펀드 여부 : 해당사항 없음) - 비교지수 변경 (MSCI Healthcare (USD) 36%, KIS-Reuters 회사채 A-이상 5 년이하 20%, KIS-Reuters 종합 40%, 매경 BP Call 4% → MSCI Healthcare (USD) 36%, KIS-Reuters 회사채 A-이상 5 년이하 20%, KAP 종합채권지수 40%, 매경 BP Call 4%) - 금융회사의 영업 및 업무에 관한 규정 시행세칙 개정사항 반영(2024.8.1 시행 / 종류 S, S-P, S-RP 수익증권 정의 변경) - 자본시장법 및 동법 시행령 개정사항 반영

3. 집합투자기구의 신탁계약기간

이 집합투자기구는 신탁계약의 종료일이 별도로 존재하지 않습니다. 또한 집합투자기구의 신탁계약기간은 투자자가 투자하고자 하는 기간과 다를 수 있습니다.

주) 법령 또는 집합투자규약상 일정한 경우에는 강제로 해지되거나 사전에 정한 절차에 따라 임의로 해지될 수 있습니다.

자세한 내용은 제 5 부의 내용 중 ‘집합투자기구의 해지에 관한 사항’을 참고하시기 바랍니다.

4. 집합투자업자

가. 명칭: 한화자산운용주식회사

나. 주소 및 연락처: 서울특별시 영등포구 63 로 50 한화금융센터 63 (02-6950-0000)

주) 집합투자업자에 대한 자세한 사항은 제 4 부의 내용 중 ‘집합투자업자에 관한 사항’을 참고하시기 바랍니다.

[모투자신탁(한화글로벌헬스케어증권 모투자신탁(주식))의 운용관련 투자자문업자]

집합투자업자는 이 투자신탁의 자산운용과 관련하여 글로벌 헬스케어 주식에 대한 모델 포트폴리오 및 리서치 자문 등에 대하여 미국에 소재하는 투자자문업자로부터 자문을 받고 있으며, 업무 자문에 따른 책임은 집합투자업자에게 있습니다. 그리고 업무자문에 따른 자문보수는 집합투자업자가 부담합니다.

투자자문업자 및 개요

해외자문 투자자문업자	Putnam Advisory Company, LLC
자문범위	글로벌 헬스케어 주식에 대한 모델 포트폴리오 및 리서치 자문
설립연도	1968 년 미국 증권거래위원회(SEC)에 등록
회사주소	100 Federal Street, Federal St, Boston, MA 02110

5. 운용전문인력에 관한 사항

가. 운용전문인력 현황

(기준일: 2024. 05. 27.)

구분	성명	생년	운용현황 (단위 개, 억원)		동종집합투자기구의 평균수익률 (국내외 혼합-혼합채권형) (단위%)				주요경력 및 이력
			집합투자 가구수	운용규모	운용역		운용사		
					최근1년	최근2년	최근1년	최근2년	
책임 (팀장)	왕승묵	1981	8	2,426	4.52	-	4.67	4.32	- 운용경력: 연수 1년 2개월 - 런던장강대(LSE) 금융학 석사 - 마티에셋증권(구 대우증권) (2007.01~2013.06) - 마티에셋증권(구 대우증권) 런단법인(2013.06~2018.06) - 한화자산운용(2020.03~현재)
부책임 (매니저)	황성철	1993	5	1,713	-	-			- 운용경력: 연수 10개월 - 서강대학교 경영학 - 유진투자증권(2021.05~2023.04) - 한화자산운용(2023.05~현재)

주 1) “책임운용전문인력”이란 해당 집합투자기구의 운용의사결정 및 운용결과에 대한 책임을 부담하는 운용전문인력을 말하며, “부책임운용전문인력”은 책임운용전문인력이 아닌 자로서 집합투자기구의 투자목적 및 운용전략 등에 중대한 영향을 미칠 수 있는 자산에 대한 운용권한을 가진 운용전문인력을 말합니다.

주 2) 운용전문인력의 최근 과거 3 년 이내에 운용한 집합투자기구의 명칭, 집합투자재산의 규모와 수익률 등은 금융투자협회 홈페이지(www.kofia.or.kr)에서 확인할 수 있습니다.

주 3) 동종집합투자기구 연평균 수익률은 당사가 분류한 동일 유형 집합투자기구의 평균운용성과를 의미하며, 해당 운용전문인력의 평균운용성과는 당사 근무기간 중 운용한 성과를 의미합니다.

주 4) '운용경력년수'는 해당 운용전문인력이 과거 집합투자기구를 운용한 기간을 모두 합산한 기간입니다.

주 5) 집합투자업자의 사정에 따라 운용전문인력이 교체될 수 있으며, 관련법령 또는 집합투자계약에서 정한 절차에 따라 공시할 예정입니다.

※ 운용중인 집합투자기구 중 성과보수가 약정된 집합투자기구: 해당없음

[모집합투자기구의 운용전문인력 현황]

(1) 한화코리아토탈본드증권 모투자신탁(채권)

(기준일: 2024. 05. 27.)

구분	성명	생년	운용현황 (단위 개, 억원)		동종집합투자구 연평균수익률 (국내채권형 단위 %)				주요경력 및 0력
			집합투자 기구수	운용규모	운용역		운용사		
					최근1년	최근2년	최근1년	최근2년	
책임 (매니저)	김영후	1984	13	1,796	5.74	4.11	5.29	4.13	- 운용경력년수 8년 3개월 - 한양대학교 경제학 - 한국투자증권(4년 4개월) - 한화자산운용(2016.04~)

주 1) “책임운용전문인력”이란 해당 집합투자기구의 운용의사결정 및 운용결과에 대한 책임을 부담하는 운용전문인력을 말하며, “부책임운용전문인력”은 책임운용전문인력이 아닌 자로서 집합투자기구의 투자목적 및 운용전략 등에 중대한 영향을 미칠 수 있는 자산에 대한 운용권한을 가진 운용전문인력을 말합니다.

주 2) 운용전문인력의 최근 과거 3년 이내에 운용한 집합투자기구의 명칭, 집합투자재산의 규모와 수익률 등은 금융투자협회 홈페이지(www.kofia.or.kr)에서 확인할 수 있습니다.

주 3) 동종집합투자기구 연평균 수익률은 당사가 분류한 동일 유형 집합투자기구의 평균운용성과를 의미하며, 해당 운용전문인력의 평균운용성과는 당사 근무기간 중 운용한 성과를 의미합니다.

주 4) '운용경력년수'는 해당 운용전문인력이 과거 집합투자기구를 운용한 기간을 모두 합산한 기간입니다.

주 5) 집합투자업자의 사정에 따라 운용전문인력이 교체될 수 있으며, 관련법령 또는 집합투자계약에서 정한 절차에 따라 공시할 예정입니다.

※ 운용중인 집합투자기구 중 성과보수가 약정된 집합투자기구: 해당없음

(2) 한화코리아밸류채권 모투자신탁(채권)

(기준일: 2024. 05. 27.)

구분	성명	생년	운용현황 (단위 개, 억원)		동종집합투자구 연평균수익률 (국내채권형 단위 %)				주요경력 및 0력
			집합투자 기구수	운용규모	운용역		운용사		
					최근1년	최근2년	최근1년	최근2년	
책임 (매니저)	김영후	1984	13	1,796	5.74	4.11	5.29	4.13	- 운용경력년수 8년 3개월 - 한양대학교 경제학 - 한국투자증권(4년 4개월) - 한화자산운용(2016.04~)

- 주 1) “책임운용전문인력”이란 해당 집합투자기구의 운용의사결정 및 운용결과에 대한 책임을 부담하는 운용전문인력을 말하며, “부책임운용전문인력”은 책임운용전문인력이 아닌 자로서 집합투자기구의 투자목적 및 운용전략 등에 중대한 영향을 미칠 수 있는 자산에 대한 운용권한을 가진 운용전문인력을 말합니다.
- 주 2) 운용전문인력의 최근 과거 3 년 이내에 운용한 집합투자기구의 명칭, 집합투자재산의 규모와 수익률 등은 금융투자협회 홈페이지(www.kofia.or.kr)에서 확인할 수 있습니다.
- 주 3) 동종집합투자기구 연평균 수익률은 당사가 분류한 동일 유형 집합투자기구의 평균운용성과를 의미하며, 해당 운용전문인력의 평균운용성과는 당사 근무기간 중 운용한 성과를 의미합니다.
- 주 4) ‘운용경력년수’는 해당 운용전문인력이 과거 집합투자기구를 운용한 기간을 모두 합산한 기간입니다.
- 주 5) 집합투자업자의 사정에 따라 운용전문인력이 교체될 수 있으며, 관련법령 또는 집합투자계약에서 정한 절차에 따라 공시할 예정입니다.

※ 운용중인 집합투자기구 중 성과보수가 약정된 집합투자기구: 해당없음

(3) 한화글로벌헬스케어증권 모투자신탁(주식)

(기준일: 2024. 05. 27.)

구분	성명	생년	운용현황 (단위 개, 억원)		동종집합투자기구연평균수익률 (해와주식형 (단위%))				주요경력 및 이력
			집합투자 가구수	운용규모	운용역		운용사		
					최근1년	최근2년	최근1년	최근2년	
책임 (팀장)	왕승묵	1981	8	2,426	4.52	-	4.67	4.32	- 운용경력년수 1년 2개월 - 런던정경대(LSE) 금융학 석사 - 마타에셋증권(구대우증권) (2007.01~2013.06) - 마타에셋증권(구대우증권) 런던법인(2013.06~2018.06) - 한화자산운용(2020.03~현재)
부책임 (매니저)	황성철	1993	5	1,713	-	-			- 운용경력년수 10개월 - 서강대학교 경영학 - 유진투자증권(2021.05~2023.04) - 한화자산운용(2023.05~현재)

- 주 1) “책임운용전문인력”이란 해당 집합투자기구의 운용의사결정 및 운용결과에 대한 책임을 부담하는 운용전문인력을 말하며, “부책임운용전문인력”은 책임운용전문인력이 아닌 자로서 집합투자기구의 투자목적 및 운용전략 등에 중대한 영향을 미칠 수 있는 자산에 대한 운용권한을 가진 운용전문인력을 말합니다.
- 주 2) 운용전문인력의 최근 과거 3 년 이내에 운용한 집합투자기구의 명칭, 집합투자재산의 규모와 수익률 등은 금융투자협회 홈페이지(www.kofia.or.kr)에서 확인할 수 있습니다.
- 주 3) 동종집합투자기구 연평균 수익률은 당사가 분류한 동일 유형 집합투자기구의 평균운용성과를 의미하며, 해당 운용전문인력의 평균운용성과는 당사 근무기간 중 운용한 성과를 의미합니다.
- 주 4) ‘운용경력년수’는 해당 운용전문인력이 과거 집합투자기구를 운용한 기간을 모두 합산한 기간입니다.
- 주 5) 집합투자업자의 사정에 따라 운용전문인력이 교체될 수 있으며, 관련법령 또는 집합투자계약에서 정한 절차에 따라 공시할 예정입니다.

※ 운용중인 집합투자기구 중 성과보수가 약정된 집합투자기구: 해당없음

(4) 한화단기국공채증권 모투자신탁(채권)

(기준일: 2024. 05. 27.)

구분	성명	생년	운용현황 (단위 개, 억원)		동종집합투자기구 연평균수익률 (국내채권형, 단위 %)				주요경력 및 이력
			집합투자 가구수	운용규모	운용역		운용사		
					최근1년	최근2년	최근1년	최근2년	
책임 (팀장)	정훈	1972	15	4,953	4.08	3.87	5.29	4.13	- 운용경력년수 19년 1개월 - 서울대학교 농경제학 - 유전자신탁운용(2000.06 ~ 2010.08) - IBK 자산운용(2012.03 ~ 2013.05) - HDC 자산운용(2013.05 ~ 2020.09) - 한화자산운용(2020.10 ~ 현재)
부책임 (매니저)	양민규	1991	22	14,694	-	-			- 운용경력년수 1년 10개월 - University of Waterloo 수학과 - KG 제로인(2019.05 ~ 2020.03) - 캔서스자산운용(2020.03 ~ 2023.07) - 한화자산운용(2023.08 ~ 현재)

- 주 1) “책임운용전문인력”이란 해당 집합투자기구의 운용의사결정 및 운용결과에 대한 책임을 부담하는 운용전문인력을 말하며, “부책임운용전문인력”은 책임운용전문인력이 아닌 자로서 집합투자기구의 투자목적 및 운용전략 등에 중대한 영향을 미칠 수 있는 자산에 대한 운용권한을 가진 운용전문인력을 말합니다.
- 주 2) 운용전문인력의 최근 과거 3년 이내에 운용한 집합투자기구의 명칭, 집합투자재산의 규모와 수익률 등은 금융투자협회 홈페이지(www.kofia.or.kr)에서 확인할 수 있습니다.
- 주 3) 동종집합투자기구 연평균 수익률은 당사가 분류한 동일 유형 집합투자기구의 평균운용성과를 의미하며, 해당 운용전문인력의 평균운용성과는 당사 근무기간 중 운용한 성과를 의미합니다.
- 주 4) ‘운용경력년수’는 해당 운용전문인력이 과거 집합투자기구를 운용한 기간을 모두 합산한 기간입니다.
- 주 5) 집합투자업자의 사정에 따라 운용전문인력이 교체될 수 있으며, 관련법령 또는 집합투자계약에서 정한 절차에 따라 공시할 예정입니다.

※ 운용중인 집합투자기구 중 성과보수가 약정된 집합투자기구: 해당없음

나. 최근 3년간 책임운용전문인력 변동사항

변경일	변경전	변경후
2021. 10. 13	고정희	김종육
2022. 08. 12	김종육	김동한
2023. 04. 12	김동한	왕승목

다. 최근 3년간 부책임운용전문인력 변동사항

변경일	변경전	변경후
2021. 10. 13	-	김동한
2022. 08. 12	김동한	-
2023. 08. 10	-	황성철

6. 집합투자기구의 구조

가. 집합투자기구의 종류 및 형태

- 투자신탁, 증권집합투자기구(혼합채권형), 개방형, 추가형, 모자형, 종류형

나. 모자형 구조

이 집합투자기구는 법제 233 조에 의거한 모자형집합투자기구로서 모투자신탁은 다음과 같습니다.

〈모투자신탁의 주요 내용〉

①한화글로벌토탈본드증권 모투자신탁(채권)	주요 투자대상	국내채권 60%이상
	주요 투자전략	<ul style="list-style-type: none"> - 이 투자신탁은 투자신탁재산의 60% 이상을 국내 채권 등에 투자하며, 비교지수인 KAP 종합채권지수를 추종하기에 효과적인 종목 중심으로 채권 포트폴리오를 구성 - 집합투자업자의 시장전망에 따라 현물 및 파생상품을 이용하여 시장대비 초과수익을 추구 - 기타 현선물을 이용한 차익거래, 롤링효과(Rolling Effect)^{주1)} 등을 이용하는 등 추가적인 수익 기회를 포착하여 펀드 수익률 제고를 추구
	주요 투자위험	금리변동위험, 신용위험, 파생상품 투자위험 등
②한화글로벌밸류채권증권 모투자신탁(채권)	주요 투자대상	국내채권 60%이상
	주요 투자전략	<ul style="list-style-type: none"> - 신탁재산의 60% 이상을 국내에서 발행되어 국내에서 거래되는 채권에 투자하여 안정적인 이자수익을 추구 - 장기 안정적 운용성과 추구: 분산투자를 통해 신용위험을 축소하고 투자자산의 만기를 조절하여 안정적 이자수익을 확보 - 저평가 회사채에 대한 투자: 선진화된 신용투자 프로세스와 분석기법을 활용한 높은 안정성과 상대가치를 추구 - 섹터별 투자비중의 조절을 통한 신축적인 장세 대응
	주요 투자위험	금리변동위험, 신용위험, 파생상품 투자위험 등
③한화글로벌헬스케어증권 모투자신탁(주식)	주요 투자대상	헬스케어 섹터 등에 관련되는 외국주식
	주요 투자전략	<ul style="list-style-type: none"> - 신탁재산의 50%이상을 헬스케어 섹터 내에 포함된 다양한 하위 업종(예: 제약, 바이오테크, 생명공학, 의료기기, 보건 의료서비스/보험 등)에 관련되는 외국주식에 투자하는 것을 기본방침으로 하며 종목선정(stock picking)을 통해 초과수익을 추구 - 모투자신탁은 외국통화로 표시된 주식 등에 주로 투자하기 때문에 환율변동위험에 노출될 수 있으므로 환헤지 전략 사용
	주요 투자위험	주식가격 변동위험, 금리변동위험, 환율변동위험, 신용위험, 업종현황 위험, 지역위험, 파생상품투자위험 등
④한화단기국공채증권 모투자신탁(채권)	주요 투자대상	국내채권 70% 이상
	주요 투자전략	<ul style="list-style-type: none"> - 이 투자신탁은 국내에서 발행되어 국내에서 거래되는 국채, 지방채, 특수채 및 회사채에 투자신탁 자산총액의 70% 이상을 투자하며, 특히 유동성이 높은 국공채에 70% 이상 투자하여 안정적인 수익을 추구 - 보유채권의 평균잔존만기를 단기로 운용하여 금리변동에 따른 가격변동위험을 축소 - 필요시 파생상품에 투자 - 이 투자신탁은 한화자산운용이 자체적으로 개발한 ESG 평가시스템의
	주요 투자위험	금리변동위험, 신용위험, 파생상품 투자위험 등

	결과를 반영하여 포트폴리오를 구축하고 모든 투자과정에 적용할 계획
주요투자위험	원금손실위험, 금리변동위험, 신용위험, 파생상품투자위험, 국가위험 등

주 1) 롤링효과(Rolling Effect): 채권수익률은 일반적으로 우상향의 형태를 보이고 있습니다. 따라서 금리수준이 일정하더라도 잔존 기간이 짧아지면 그만큼 수익률이 떨어지게 되는데 이같이 잔존기간이 단축됨에 따라 수익률이 하락하여 채권가격이 상승하는 효과를 말합니다.

다. 종류형 구조

이 집합투자기구는 판매보수의 차이로 인하여 기준가격이 다르거나 판매수수료가 다른 여러 종류의 집합투자증권을 발행하는 종류형 집합투자기구로서 이 투자신탁이 보유한 종류 수익증권은 아래와 같습니다.

종류(Class)		집합투자기구의 특징
판매 수수료	수수료 선취(A)	집합투자증권 매입시점에 판매수수료가 일시 징구되는 반면 판매보수가 판매수수료미징구형(C)보다 상대적으로 낮게 책정되므로 총비용이 판매수수료미징구형(C)과 일치하는 시점은 약 1년 6개월이 경과되는 시점입니다. 따라서 1년 6개월 이전에 환매할 경우 판매수수료미징구형(C)보다 높은 총비용을 지불 하게 되는 집합투자기구입니다.
	수수료 미징구(C)	집합투자증권 매입 또는 환매시점에 일시 징구되는 판매수수료는 없는 반면 판매보수가 판매수수료선취형(A), 판매수수료후취형보다 상대적으로 높게 책정되므로 총비용이 판매수수료선취형(A)과 일치하는 시점은 약 1년 6개월이 경과되는 시점입니다. 따라서 1년 6개월 이전에 환매할 경우 판매수수료선취형(A)보다 낮은 총비용을 지불 할 수 있는 집합투자기구입니다.
	수수료 후취	집합투자증권 환매시점에 판매수수료가 일시 징구되는 반면 판매보수가 판매수수료미징구형(C) 집합투자기구보다 상대적으로 낮게 책정되는 집합투자기구입니다.
판매 경로	온라인 (e)	판매회사의 온라인전용으로 판매되는 집합투자기구로 오프라인으로 판매되는 집합투자기구보다 판매수수료 및 판매보수가 저렴한 집합투자기구 입니다. 다만, 판매회사로부터 별도의 투자권유 및 상담서비스는 제공되지 않습니다.
	오프라인	오프라인전용(판매회사 창구)으로 판매되는 집합투자기구로 온라인으로 판매되는 집합투자기구보다 판매수수료 및 판매보수가 높은 집합투자기구 입니다. 다만, 판매회사로부터 별도의 투자권유 및 상담서비스가 제공됩니다.
	온라인 슈퍼(S)	자산운용사의 공동판매 채널로서의 역할 수행을 위해 모든 공모 S 클래스(S-T 및 S-P 클래스 포함)를 취급하고, 객관적 지표를 기준으로 상품을 노출 및 배열하는 온라인판매시스템을 통하여 투자권유 및 상담 서비스 없이 판매되는 것으로서 다른 클래스(가입 자격(기관 및 고액거래자 등)에 제한이 있는 클래스 제외)보다 판매보수가 낮은 집합 투자기구입니다.
	온라인 직접판매 (J-e)	집합투자업자가 개설한 모바일 판매시스템에 회원으로 가입한 투자자 전용 집합투자기구입니다.
기타	무권유 저비용 (G)	투자자문업자로부터 투자자문을 받고 그 결과에 따라 수익증권의 매수를 요청하는 등 금융기관 등으로부터 별도의 투자권유 없이 이 수익증권을 매수하는 경우 가입할 수 있는 집합투자기구입니다.
	고액 (i)	납입금액이 10억원 이상인 경우 가입할 수 있는 집합투자기구입니다.
	랩	판매회사의 일임형 종합자산관리계좌, 법 시행령 제 103 조에서 규정하는 금전신탁 또는

(w)	집합투자업자를 통해 직접 매입하는 기관투자자가 가입할 수 있는 집합투자기구입니다.
기관 (f)	법에서 정하는 집합투자기구, 보험업법 제 108 조 제 1 항 제 3 호의 변액보험계약, 법 시행령 제 14 조제 1 항 각호의 규정에 따른 기관투자자 및 기금이 가입할 수 있는 집합투자기구입니다.
개인연금 (P)	소득세법 제 20 조의 3 및 소득세법시행령 제 40 조의 2에 따른 “연금저축계좌”의 가입자만 가입이 가능한 집합투자기구입니다.
퇴직연금 (RP)	근로자퇴직급여보장법 상의 퇴직연금제도 가입자 및 퇴직연금사업자가(S-RP(퇴직연금)의 경우 개인형퇴직연금제도 가입자가) 가입할 수 있는 집합투자기구입니다.
펀드 등, 퇴직연금 (f-RP)	근로자퇴직급여보장법 상의 퇴직연금제도 가입자 및 퇴직연금사업자를 가입 대상으로 하는 집합투자기구(자본시장과 금융투자업에 관한 법률에 의한 집합투자기구) 및 퇴직연금보험인 경우 가입할 수 있는 집합투자기구입니다.

7. 집합투자기구의 투자목적

이 투자신탁은 국내 채권에 주로 투자하는 모투자신탁 수익증권을 주된 투자대상자산으로 하며, 투자신탁재산의 40% 이하로 헬스케어 섹터 등에 관련되는 외국주식에 주로 투자하는 모투자신탁 수익증권에의 투자도 병행하여 수익을 추구하는 것을 목적으로 합니다.

그러나 상기의 투자목적이 반드시 달성된다는 보장은 없으며, 집합투자업자, 신탁업자, 판매회사 등 이 투자신탁과 관련된 어떠한 당사자도 투자원금의 보장 또는 투자목적의 달성을 보장하지 아니합니다.

〈모집합투자기구의 투자목적〉

구 분	투자목적
한화코리아토탈본드증권 모투자신탁(채권)	이 투자신탁은 신탁재산의 60%이상을 채권에 투자하여 KAP 종합채권지수를 추종하나 집합투자업자의 시장 전망에 따라 현물 및 파생상품을 이용하여 시장대비 초과수익을 추구하는 것을 목적으로 합니다. 그러나 상기의 투자목적이 반드시 달성된다는 보장은 없으며, 집합투자업자, 신탁업자, 판매회사 등 이 투자신탁과 관련된 어떠한 당사자도 투자원금의 보장 또는 투자목적의 달성을 보장하지 아니합니다.
한화코리아밸류채권증권 모투자신탁(채권)	이 투자신탁은 국내 채권을 주된 투자대상자산으로 하며, 장기적으로 안정적인 이자수익을 추구하는 것을 목표로 합니다. 그러나 상기의 투자목적이 반드시 달성된다는 보장은 없으며, 집합투자업자, 신탁업자, 판매회사 등 이 투자신탁과 관련된 어떠한 당사자도 투자원금의 보장 또는 투자목적의 달성을 보장하지 아니합니다.
한화글로벌헬스케어증권 모투자신탁(주식)	이 투자신탁은 헬스케어 섹터 등에 관련되는 외국주식을 주된 투자대상자산으로 하며, 투자신탁재산의 60%이상을 주식에 투자하고 종목선정(stock picking)을 통해 비교지수 대비 초과수익을 추구합니다. 그러나 상기의 투자목적이 반드시 달성된다는 보장은 없으며, 집합투자업자, 신탁업자, 판매회사 등 이 투자신탁과 관련된 어떠한 당사자도 투자원금의 보장 또는 투자목적의 달성을 보장하지 아니합니다.
한화단기국공채증권 모투자신탁(채권)	이 투자신탁은 국내 채권을 주된 투자대상자산으로 하여 수익을 추구하는 것을 목적으로 합니다. 그러나 상기의 투자목적이 반드시 달성된다는 보장은 없으며, 집합투자업자,

	신탁업자, 판매회사 등 이 투자신탁과 관련된 어떠한 당사자도 투자원금의 보장 또는 투자목적의 달성을 보장하지 아니합니다.
--	---

8. 집합투자기구의 투자대상

가. 투자대상(투자대상 중 법 제 4 조에 따른 증권에 대하여는 그 증권에 표시될 수 있거나 표시되어야 할 권리가 전자증권법에 따라 전자등록된 경우 해당 권리를 포함합니다.)

투자대상	취득한도	투자대상자산 세부설명
①모투자신탁	- ㉑+㉒+㉓: 50%이상 ㉓: 40%이하	- 모투자신탁 ㉑한화코리아토탈본드증권 모투자신탁(채권) ㉒한화코리아밸류채권증권 모투자신탁(채권) ㉓한화글로벌헬스케어증권 모투자신탁(주식) ㉔한화단기국공채증권 모투자신탁(채권)
②단기대출 및 금융기관 예치	- 10%이하	- 단기대출 및 금융기관 예치는 환매를 원활하게 하고 투자대기자금을 효율적으로 운용하기 위해 필요한 경우 운용할 수 있으며 세부 내용은 다음과 같습니다. 1.단기대출(법시행령제 83 조제 4 항의 금융기관에 대한 30 일이내의 금전의 대여) 2.금융기관 예치(만기 1 년이내인 상품에 한함)
기 타	- 법시행령제 268 조제 4 항의 규정에 의한 신탁업자 고유재산과의 거래 - 집합투자업자는 채무자 회생 및 파산에 관한 법률에 의하여 법원이 인가한 회생계획, 기업구조조정촉진법에 의한 채권금융기관협의회가 의결한 채권조정에 따라 채권 및 어음 등의 채권회수를 위해 불가피한 경우에는 투자신탁재산으로 지분증권인 주식, 주식관련사채 등을 취득할 수 있습니다.	

1) 증권의 대여 : 집합투자기구의 이익 증대 등 다음과 같은 목적을 위해 증권대여를 진행할 수 있습니다.
가. 수익률 증진 : 부수적인 운용전략으로 대차거래를 통해 수수료를 수취할 수 있으며, 안정적 대차거래 관리와 장기적 관점의 대차 수수료 수익을 추구합니다.
나. 기타 효율적, 안정적 운용을 위해 증권대여를 진행할 수 있습니다.

2) 증권의 차입 : 효율적 운용, 보유 자산의 시장위험 헤지, 환매 대응, 유동성 확대, 담보제공 등의 목적을 위해 증권차입을 진행할 수 있습니다.

〈모투자신탁 주요 투자 대상(투자대상 중 법 제 4 조에 따른 증권에 대하여는 그 증권에 표시될 수 있거나 표시되어야 할 권리가 전자증권법에 따라 전자등록된 경우 해당 권리를 포함합니다.)〉

(가) 한화코리아토탈본드증권 모투자신탁(채권)

투자대상	취득한도	투자대상자산 세부설명
①채권	- 60%이상	- 채권은 법 제 4 조제 3 항의 규정에 의한 국채증권, 지방채증권, 특수채증권(법률에 의하여 직접 설립된 법인이 발행한 채권을 말한다), 사채권(취득 시 신용평가등급이 BBB+ 이상이어야 하며, 주식관련사채권, 사모사채, 자산유동화에 관한 법률에 의한 자산유동화계획에 따라 발행하는 사채 및 주택저당채권유동화회사법 또는 한국주택금융공사법에 따라 발행되는 주택저당채권담보부채권 또는 주택저당증권은 제외한다), 「주식·사채 등의 전자등록에 관한 법률」 제 59 조에 따른 단기사채 등(이하 “단기사채 등”) (취득시 신용평가등급이

		A2-이상인 것)을 말함
②자산유동화증권	- 40%이하	- 자산유동화증권은 자산유동화에 관한 법률에 의한 자산유동화계획에 따라 발행되는 사채, 주택저당채권유동화회사법 또는 한국주택금융공사법에 따라 발행되는 주택저당채권담보부채권 또는 주택저당증권을 말함
③어음	- 40%이하	- 어음은 기업어음증권(기업이 사업에 필요한 자금을 조달하기 위해 발행하는 약속어음으로 법 시행령제 4 조에서 정하는 요건을 갖춘 것), 기업어음증권을 제외한 어음 및 양도성 예금증서(양도성 예금증서를 제외하고는 취득 시 신용평가등급이 A2- 이상이어야 한다)를 말함
④금리스왑거래	- 거래시점에서 교환하는 약정이자의 산출근거가 되는 채권 또는 채무증서의 총액이 투자신탁이 보유하는 채권 또는 채무증서 총액의 100% 이하	
⑤집합투자증권등	- 5%이하	- 집합투자증권등이란 법 제 110 조에 의하여 신탁업자가 발행한 수익증권(금전신탁계약에 의한 수익권이 표시된 수익증권을 말한다. 이하 같다), 법 제 9 조제 21 항의 규정에 의한 집합투자증권(지분증권에 투자하지 않는 것에 한함)을 말함
⑥환매조건부매도	- 보유 증권총액의 50%이하	- 환매조건부매도란 증권을 일정기간 후에 환매수할 것을 조건으로 매도하는 경우를 말함
⑦증권의 대여	- 투자신탁이 보유하는 증권총액의 50%이하	
⑧채권관련장내파생상품	- 채권관련장내파생상품은 법 제 5 조제 1 항 및 제 2 항의 규정에 의한 장내파생상품으로서 채권이나 채권의 가격, 이자율, 지표, 단위 또는 이를 기초로 하는 지수 등에 연계된 것을 말함	
⑨증권의 차입	- 투자신탁 자산총액의 20% 이하	
기 타	<ul style="list-style-type: none">- 법시행령제 268 조제 4 항의 규정에 의한 신탁업자 고유재산과의 거래- 환매를 원활하게 하고 투자대기자금을 효율적으로 운용하기 위해 필요한 경우다음 각 호의 방법으로 운용할 수 있습니다.<ul style="list-style-type: none">1. 단기대출(법시행령 제 83 조제 4 항의 금융기관에 대한 30 일이내의 금전의 대여)2. 금융기관 예치(만기 1 년 이내인 상품에 한함)3. 환매조건부매수(증권을 일정기간 후에 환매도할 것을 조건으로 매수하는 경우를 말한다)- 집합투자업자는 채무자 회생 및 파산에 관한 법률에 의하여 법원이 인가한 회생계획, 기업구조조정촉진법에 의한 채권금융기관협의회가 의결한 채권조정에 따라 채권 및 어음 등의 채권회수를 위해 불가피한 경우에는 투자신탁재산으로 지분증권인 주식, 주식관련사채 등을 취득할 수 있습니다.- 집합투자업자는 투자대상 자산의 신용평가등급이 집합투자규약 제 17 조제 1 항제 1 호 및 제 3 호에서 정한 신용평가등급 미만으로 하락한 경우 해당자산을 신용평가등급의 최초 하락일로부터 3 개월(이하 “처분기간”이라 한다.) 이내에 처분하여야 하며, 처분기간 이내에 해당자산의 처분이 어려운 경우에는 신탁업자와 협의하여 처분기간 연장 등 필요한 조치를 결정하여야 합니다.- 상기에서 정한 처분기간 또는 연장된 처분기간 이내에 해당자산의 신용평가등급이 집합투자규약 제 17 조제 1 항제 1 호 및 제 3 호에서 정한 신용평가등급 이상으로 상승한 경우 집합투자업자의 처분의무는 소멸합니다.	
1) 증권의 대여 : 집합투자기구의 이익 증대 등 다음과 같은 목적을 위해 증권대여를 진행할 수 있습니다.		

가. 수익률 증진 : 부수적인 운용전략으로 대차거래를 통해 수수료를 수취할 수 있으며, 안정적 대차거래 관리와 장기적 관점의 대차 수수료 수익을 추구합니다.
 나. 기타 효율적, 안정적 운용을 위해 증권대여를 진행할 수 있습니다.

(나) 한화코리아밸류채권증권 모투자신탁(채권)

투자대상	취득한도	투자대상자산 세부설명
①채권	- 60%이상	- 채권은 법 제 4 조제 3 항의 규정에 의한 국채증권, 지방채증권, 특수채증권(법률에 의하여 직접 설립된 법인이 발행한 채권을 말한다), 사채권(취득시 신용평가등급이 A- 이상이어야 하며, 사모사채, 주식관련사채권, 자산유동화에 관한 법률에 의한 자산유동화계획에 따라 발행하는 사채 및 주택저당채권유동화회사법 또는 한국주택금융공사법에 따라 발행되는 주택저당채권담보부채권 또는 주택저당증권은 제외한다), 「주식·사채 등의 전자등록에 관한 법률」 제 59 조에 따른 단기사채 등(이하 “단기사채 등”) (취득시 신용평가등급이 A2-이상인 것)을 말함
②어음	- 40%이하	- 어음이란 기업어음증권(기업이 사업에 필요한 자금을 조달하기 위해 발행하는 약속어음으로 법 시행령제 4 조에서 정하는 요건을 갖춘 것), 기업어음증권을 제외한 어음 및 양도성 예금증서(양도성 예금증서를 제외하고는 <u>취득시</u> 신용평가등급이 A2- 이상이어야 한다.)를 말함
③자산유동화증권	- 40%이하	- 자산유동화증권은 자산유동화에 관한 법률에 의한 자산유동화계획에 따라 발행되는 사채, 주택저당채권유동화회사법 또는 한국주택금융공사법에 따라 발행되는 주택저당채권담보부채권 또는 주택저당증권을 말함
④금리스왑 거래	- 거래시점에서 교환하는 약정자의 산출근거가 되는 채권 또는 채무증서의 총액이 투자신탁이 보유하는 채권 또는 채무증서 총액의 100% 이하	
⑤집합투자증권등	- 30%이하	- 집합투자증권등이란 법 제 110 조에 의하여 신탁업자가 발행한 수익증권(금전신탁계약에 의한 수익권이 표시된 수익증권을 말한다. 이하 같다), 법 제 9 조제 21 항의 규정에 의한 집합투자증권(지분증권에 투자하지 않는 것에 한함)을 말함
⑥환매조건부 매도	- 보유 증권총액의 50%이하	- 환매조건부매도란 증권을 일정기간 후에 환매수할 것을 조건으로 매도하는 경우를 말함
⑦증권의 대여	- 투자신탁이 보유하는 증권총액의 50%이하	
⑧증권의 차입	①채권, ②어음, ③자산유동화증권 등의 증권 차입은 20% 이하	
⑨채권관련 장내파생상품	- 채권관련장내파생상품은 법 제 5 조제 1 항 및 제 2 항의 규정에 의한 장내파생상품으로서 채권이나 채권의 가격, 이자율, 지표, 단위 또는 이를 기초로 하는 지수 등에 연계된 것을 말함	
기 타	- 법시행령제 268 조제 4 항의 규정에 의한 신탁업자 고유재산과의 거래 - 환매를 원활하게 하고 투자대기자금을 효율적으로 운용하기 위해 필요한 경우 다음 각 호의 방법으로 운용할 수 있습니다. 1. 단기대출(법시행령 제 83 조제 4 항의 금융기관에 대한 30 일이내의 금전의 대여)	

	<p>2. 금융기관 예치(만기 1년 이내인 상품에 한함)</p> <p>3. 환매조건부채(증권을 일정기간 후에 환매도할 것을 조건으로 매수하는 경우를 말함)</p> <p>- 집합투자업자는 채무자 회생 및 파산에 관한 법률에 의하여 법원이 인가한 회생계획, 기업구조조정촉진법에 의한 채권금융기관협의회가 의결한 채권조정에 따라 채권 및 어음 등의 채권회수를 위해 불가피한 경우에는 투자신탁재산으로 지분증권인 주식, 주식관련사채 등을 취득할 수 있습니다.</p> <p>- 집합투자업자는 투자대상 자산의 신용평가등급이 집합투자계약 제 17 조제 1 항제 1 호 및 제 3 호에서 정한 신용평가등급 미만으로 하락한 경우 해당자산을 신용평가등급의 최초 하락일로부터 3 개월(이하 “처분기간”이라 한다.) 이내에 처분하여야 하며, 처분기간 이내에 해당자산의 처분이 어려운 경우에는 신탁업자와 협의하여 처분기간 연장 등 필요한 조치를 결정하여야 합니다.</p> <p>- 상기에서 정한 처분기간 또는 연장된 처분기간 이내에 해당자산의 신용평가등급이 집합투자계약 제 17 조제 1 항제 1 호 및 제 3 호에서 정한 신용평가등급 이상으로 상승한 경우 집합투자업자의 처분의무는 소멸합니다.</p>
<p>1) 증권의 대여 : 집합투자기구의 이익 증대 등 다음과 같은 목적을 위해 증권대여를 진행할 수 있습니다.</p> <p>가. 수익률 증진 : 부수적인 운용전략으로 대차거래를 통해 수수료를 수취할 수 있으며, 안정적 대차거래 관리와 장기적 관점의 대차 수수료 수익을 추구합니다.</p> <p>나. 기타 효율적, 안정적 운용을 위해 증권대여를 진행할 수 있습니다.</p> <p>2) 증권의 차입 : 효율적 운용, 보유 자산의 시장위험 헤지, 환매 대응, 유동성 확대, 담보제공 등의 목적을 위해 증권차입을 진행할 수 있습니다.</p>	

* 채권관련장내파생상품에의 투자는 주로 헷지 목적으로 투자하나 상황에 따라 헷지외의 목적으로 투자(위험평가액이 투자신탁 순자산총액의 10%이내 한도) 할 수 있습니다.

(다) 한화글로벌헬스케어증권 모투자신탁(주식)

투자대상	취득한도	투자대상자산 세부설명
①주식	- 60%이상 단, 헬스케어 섹터 등에 관련되는 주식 50%이상	- 주식은 법 제 4 조제 4 항의 규정에 의한 지분증권 및 법 제 4 조제 8 항의 규정에 의한 증권예탁증권 중 지분증권과 관련된 증권예탁증권(법 제 9 조제 15 항제 3 호의 주권상장법인이 발행한 것 및 증권시장에 기업공개를 위하여 발행한 공모주등에 한한다) 및 이와 동일하거나 유사한 것으로서 외국통화로 표시된 것을 말함
②채권	- 40%이하	- 채권은 법 제 4 조제 3 항의 규정에 의한 국채증권, 지방채증권, 특수채증권(법률에 의하여 직접 설립된 법인이 발행한 채권을 말한다), 사채권(취득 시 신용평가등급이 A- 이상이어야 하며, 사모사채, 자산유동화에 관한 법률에 의한 자산유동화계획에 따라 발행하는 사채 및 주택저당채권유동화회사법 또는 한국주택금융공사법에 따라 발행되는 주택저당채권담보부채권 또는 주택저당증권은 제외한다) 및 이와 동일하거나 유사한 것으로서 외국통화로 표시된 것(신용평가등급 요건은 적용하지 아니하며, 사채권의 경우 2 이상(신용평가기관의 업무정지등 부득이한 사유가 있는 경우에는 1 이상)의 국제신용평가기관으로부터 신용평가를 받은 것)을 말함.
③자산유동화증권	- 40%이하	- 자산유동화증권은 자산유동화에 관한 법률에 의한

		자산유동화계획에 따라 발행되는 사채, 주택저당채권유동화회사법 또는 한국주택금융공사법에 따라 발행되는 주택저당채권담보부채권 또는 주택저당증권 및 이와 동일하거나 유사한 것으로서 외국통화로 표시된 것을 말함
④어음	- 40%이하	- 어음은 기업어음증권(기업이 사업에 필요한 자금을 조달하기 위해 발행하는 약속어음으로 법 시행령제 4 조에서 정하는 요건을 갖춘 것), 기업어음증권을 제외한 어음 및 양도성 예금증서 및 이와 동일하거나 유사한 것으로서 외국통화로 표시된 것(양도성 예금증서를 제외하고는 <u>취득 시 신용평가등급이 A2- 이상이어야 한다</u>)를 말함
⑤금리스왑거래	- 거래시점에서 교환하는 약정이자율의 산출근거가 되는 채권 또는 채무증서의 총액이 투자신탁이 보유하는 채권 또는 채무증서 총액의 100% 이하	
⑥집합투자증권등	- 5%이하 단, 95%이상인 외화자산에 운용되는 집합투자증권 20%이하,ETF 30%이하	- 집합투자증권등이란 법 제 110 조에 의하여 신탁업자가 발행한 수익증권(금전신탁계약에 의한 수익권이 표시된 수익증권을 말한다. 이하 같다), 법 제 9 조제 21 항의 규정에 의한 집합투자증권(이와 유사한 것으로서 외국 법령에 따라 발행된 것을 포함)을 말함 - ETF 란 법 제 234 조의 규정에 의한 상장지수집합투자기구의 집합투자증권(이와 유사한 것으로서 외국 법령에 따라 발행한 것을 포함)을 말함
⑦환매조건부매도	- 보유 증권총액의 50%이하	- 환매조건부매도란 증권을 일정기간 후에 환매수할 것을 조건으로 매도하는 경우를 말함
⑧증권의 대여	- 투자신탁이 보유하는 증권총액의 50%이하	
⑨증권의 차입	- 상기의 ①주식,②채권,③자산유동화증권,④어음에 의한 증권차입은 20%이하	
⑩장내파생상품 및 장외파생상품	- 장내파생상품은 법 제 5 조제 1 항 및 제 2 항의 규정에 의한 장내파생상품으로서 주식·채권·통화나 주식·채권·통화의 가격, 이자율, 지표, 단위 또는 이를 기초로 하는 지수 등에 연계된 것(해외장내파생상품을 포함)을 말함 - 장외파생상품은 법 제 5 조제 1 항 및 제 3 항의 규정에 의한 장외파생상품으로서 통화나 통화의 가격, 이자율, 지표, 단위 또는 이를 기초로 하는 지수 등에 연계된 것(해외장외파생상품을 포함)을 말함	
기 타	- 법시행령제 268 조제 4 항의 규정에 의한 신탁업자 고유재산과의 거래 - 환매를 원활하게 하고 투자대기자금을 효율적으로 운용하기 위해 필요한 경우다음 각 호의 방법으로 운용할 수 있습니다. 1. 단기대출(법시행령 제 83 조제 4 항의 금융기관에 대한 30 일이내의 금전의 대여) 2. 금융기관 예치(만기 1 년 이내인 상품에 한함) 3. 1 호 및 2 호에 준하는 외화표시자산 - 집합투자업자는 투자대상 자산의 신용평가등급이 집합투자계약 제 17 조제 1 항제 2 호 및 제 4 호에서 정한 신용평가등급 미만으로 하락한 경우 해당자산을 신용평가등급의 <u>최초 하락일로부터 3 개월(이하 “처분기간”이라 한다.)</u> 이내에 처분하여야 하며, <u>처분기간 이내에 해당자산의 처분이 어려운 경우에는 신탁업자와 협의하여 처분기간 연장 등 필요한 조치를 결정하여야 합니다.</u> - 상기에서 정한 처분기간 또는 연장된 처분기간 이내에 해당자산의 신용평가등급이 <u>집합투자계약 제 17 조제 1 항제 2 호 및 제 4 호에서 정한 신용평가등급 이상으로 상승한</u>	

경우 집합투자업자의 처분의무는 소멸한다.		
<p>1) 증권의 대여 : 집합투자기구의 이익 증대 등 다음과 같은 목적을 위해 증권대여를 진행할 수 있습니다.</p> <p>가. 수익률 증진 : 부수적인 운용전략으로 대차거래를 통해 수수료를 수취할 수 있으며, 안정적 대차거래 관리와 장기적 관점의 대차 수수료 수익을 추구합니다.</p> <p>나. 기타 효율적, 안정적 운용을 위해 증권대여를 진행할 수 있습니다.</p> <p>2) 증권의 차입 : 효율적 운용, 보유 자산의 시장위험 헤지, 환매 대응, 유동성 확대, 담보제공 등의 목적을 위해 증권차입을 진행할 수 있습니다.</p>		
<p>* 장내 및 장외파생상품에의 투자는 주로 헷지 목적으로 투자하나 상황에 따라 헷지외의 목적으로 투자(위험평가액이 투자신탁 순자산총액의 10%이내 한도) 할 수 있습니다.</p>		
<p>* 이 투자신탁은 외화표시자산 투자에 따른 환율변동위험을 최소화하기 위해 장외파생상품(선물환 계약) 매매를 통한 환헷지 전략을 사용합니다. 이 경우 장외파생상품 거래상대방은 법 시행령 제 80 조제 5 항에서 정하는 요건을 충족하여야 합니다.</p>		
(라) 한화단기국공채증권 모투자신탁(채권)		
투자대상	취득한도	투자대상자산 세부설명
①채권	- 70% 이상. 단, 국공채에 투자는 70% 이상	- 채권은 법 제 4 조제 3 항의 규정에 의한 국채증권, 지방채증권, 특수채증권(법률에 의하여 직접 설립된 법인이 발행한 채권을 말하며, 한국은행법 제 69 조에 따른 한국은행통화안정증권 및 국가나 지방자치단체가 원리금의 지급을 보증한 채권을 포함한다) (이하 “국공채”라 한다) 및 사채권(취득시 신용평가등급이 A- 이상이어야 하며, 사모사채, 주식관련사채권, 자산유동화에 관한 법률에 의한 자산유동화계획에 따라 발행하는 사채 및 주택저당채권유동화회사법 또는 한국주택금융공사법에 따라 발행되는 주택저당채권담보부채권 또는 주택저당증권을 제외한다), 「주식·사채 등의 전자등록에 관한 법률」 제 59 조에 따른 단기사채 등(이하 “단기사채 등”) (취득시 신용평가등급이 A2-이상인 것) 을 말함
②자산유동화증권	- 30% 이하	- 자산유동화증권은 자산유동화에 관한 법률에 의한 자산유동화계획에 따라 발행되는 사채, 주택저당채권유동화회사법 또는 한국주택금융공사법에 따라 발행되는 주택저당채권담보부채권 또는 주택저당증권을 말함
③어음	- 30% 이하	- 어음은 기업어음증권(기업이 사업에 필요한 자금을 조달하기 위해 발행하는 약속어음으로 법 시행령제 4 조에서 정하는 요건을 갖춘 것), 기업어음증권을 제외한 어음 및 양도성 예금증서(양도성 예금증서를 제외하고는 취득시 신용평가등급이 A2- 이상이어야 한다)를 말함
④채권관련 장내파생상품	- 파생상품 매매에 따른 위험평가액은 투자신탁 자산총액의 10% 이하	- 채권관련장내파생상품은 법 제5조제1항 및 제2항의 규정에 의한 장내파생상품으로서 채권이나 채권의 가격, 이자율, 지표, 단위 또는 이를 기초로 하는 지수 등에 연계된 것을 말함
⑤금리스왑거래	- 금리스왑거래시점에서 교환하는 약정이자의 산출근거가 되는 채권 또는 채무증서의	

	총액이 투자신탁이 보유하는 채권 또는 채무증서 총액의 100% 이하	
⑥집합투자증권등	- 20% 이하	- 집합투자증권등이란 법 제 110 조에 의하여 신탁업자가 발행한 수익증권(금전신탁계약에 의한 수익권이 표시된 수익증권을 말한다. 이하 같다), 법 제 9 조제 21 항의 규정에 의한 집합투자증권(지분증권에 투자하지 않는 것에 한함)을 말함
⑦환매조건부매도	- 보유 증권총액의 50% 이하	- 환매조건부매도란 증권을 일정기간 후에 환매수할 것을 조건으로 매도하는 경우를 말함
⑧증권의 대여	- 투자신탁이 보유하는 증권총액의 50% 이하	
기 타	<ul style="list-style-type: none">- 법 시행령 제 268 조제 4 항의 규정에 의한 신탁업자 고유재산과의 거래- 환매를 원활하게 하고 투자대기자금을 효율적으로 운용하기 위해 필요한 경우다음 각 호의 방법으로 운용할 수 있습니다.<ul style="list-style-type: none">1. 단기대출(법시행령 제 83 조제 4 항의 금융기관에 대한 30 일 이내의 금전의 대여)2. 금융기관 예치(만기 1 년이내인 상품에 한함)3. 환매조건부매수(증권을 일정기간 후에 환매도할 것을 조건으로 매수하는 경우를 말한다)- 집합투자업자는 상기 투자대상(①~⑧)에도 불구하고 채무자 회생 및 파산에 관한 법률에 의하여 법원이 인가한 회생계획, 기업구조조정촉진법에 의한 채권금융기관협의회가 의결한 채권조정에 따라 채권 및 어음 등의 채권회수를 위해 불가피한 경우에는 투자신탁재산으로 지분증권인 주식, 주식관련사채 등을 취득할 수 있습니다.- 집합투자업자는 투자대상 자산의 신용평가등급이 집합투자규약 제 15 조제 1 항제 1 호 및 제 3 호에서 정한 신용평가등급 미만으로 하락한 경우 해당자산을 신용평가등급의 최초 하락일로부터 3 개월(이하 “처분기간”이라 한다.) 이내에 처분하여야 하며, 처분기간 이내에 해당자산의 처분이 어려운 경우에는 신탁업자와 협의하여 처분기간 연장 등 필요한 조치를 결정하여야 한다.- 상기에서 정한 처분기간 또는 연장된 처분기간 이내에 해당자산의 신용평가등급이 집합투자규약 제 15 조제 1 항제 1 호 및 제 3 호에서 정한 신용평가등급 이상으로 상승한 경우 집합투자업자의 처분의무는 소멸한다.	
1) 증권의 대여 : 집합투자기구의 이익 증대 등 다음과 같은 목적을 위해 증권대여를 진행할 수 있습니다. 가. 수익률 증진 : 부수적인 운용전략으로 대차거래를 통해 수수료를 수취할 수 있으며, 안정적 대차거래 관리와 장기적 관점의 대차 수수료 수익을 추구합니다. 나. 기타 효율적, 안정적 운용을 위해 증권대여를 진행할 수 있습니다.		
* 채권관련장내파생상품에의 투자는 주로 헷지 목적으로 투자하나 상황에 따라 헷지외의 목적으로 투자(위험평가액이 투자신탁 순자산총액의 10%이내 한도) 할 수 있습니다.		

나. 투자제한

집합투자업자는 투자신탁재산을 운용함에 있어 다음과 같은 행위를 신탁업자에게 지시할 수 없습니다. 다만, 법령 및 규정에서 예외적으로 인정하는 경우에는 그러하지 아니합니다.

구 분	내 용
①이해관계인과의 거래	투자신탁 자산총액의 10%를 초과하여 법 시행령 제 84 조에서 정하는 집합투자업자의 이해관계인에게 다음 각 목의 방법으로 운용하는 행위. 다만, 집합투자업자의 대주주나 계열회사인 이해관계인과는 다음 각 목의 방법으로 운용할 수 없습니다.

	가. 단기대출 나. 환매조건부매수
②동일종목 증권	투자신탁 자산총액의 10%를 초과하여 동일종목의 증권(집합투자증권을 제외하되, 법 시행령 제 80 조제 3 항에서 규정하는 원화로 표시된 양도성 예금증서, 기업어음증권 외의 어음, 대출채권·예금·금융위원회가 정하여 고시하는 채권(債權)을 포함한다)에 투자하는 행위. 이 경우 동일법인 등이 발행한 증권 중 지분증권과 지분증권을 제외한 증권은 각각 동일종목으로 봅니다.

주) 투자제한에 대한 자세한 내용은 법령 및 집합투자규약을 참고하여 주시기 바랍니다.

〈모집합투자기구 투자 제한〉

(가) 한화코리아토탈본드증권 모투자신탁(채권)

집합투자업자는 투자신탁재산을 운용함에 있어 다음과 같은 행위를 신탁업자에게 지시할 수 없습니다. 다만, 법령 및 규정에서 예외적으로 인정하는 경우에는 그러하지 아니합니다.

구 분	내 용
①이해관계인과의 거래	투자신탁 자산총액의 10%를 초과하여 법 시행령 제 84 조에서 정하는 집합투자업자의 이해관계인에게 다음 각 목의 방법으로 운용하는 행위. 다만, 집합투자업자의 대주주나 계열회사인 이해관계인과는 다음 각 목의 방법으로 운용할 수 없습니다. 가. 단기대출 나. 환매조건부매수
②동일종목 증권	투자신탁 자산총액의 10%를 초과하여 동일종목의 증권(집합투자증권을 제외하되, 법 시행령 제 80 조제 3 항에서 규정하는 원화로 표시된 양도성 예금증서, 기업어음증권 외의 어음, 대출채권·예금·금융위원회가 정하여 고시하는 채권(債權)을 포함한다)에 투자하는 행위. 이 경우 동일법인 등이 발행한 증권 중 지분증권과 지분증권을 제외한 증권은 각각 동일종목으로 봅니다. 다만, 다음 각목의 경우에는 각목에서 정하는 바에 따라 10%를 초과하여 동일종목 증권에 투자할 수 있습니다. 가. 국채증권, 한국은행법 제 69 조에 따른 한국은행통화안정증권 및 국가나 지방자치단체가 원리금의 지급을 보증한 채권에 투자신탁 자산총액의 100%까지 투자하는 경우 나. 지방채증권, 특수채증권(가목에 해당하는 것은 제외한다), 직접 법률에 따라 설립된 법인이 발행한 어음[법 제 4 조제 3 항에 따른 기업어음증권 및 법 시행령 제 79 조제 2 항제 5 호 각목의 금융기관이 할인·매매·중개 또는 인수한 어음만 해당한다], 법 시행령제 79 조제 2 항제 5 호가목부터 사목까지의 금융기관이 발행한 어음 또는 양도성 예금증서와, 같은 호 가목·마목부터 사목까지의 금융기관이 발행한 채권, 법 시행령제 79 조제 2 항제 5 호가목부터 사목까지의 금융기관이 지급을 보증한 채권(모집의 방법으로 발행한 채권만 해당한다.) 또는 어음, 경제협력개발기구에 가입되어 있는 국가나 투자자 보호 등을 고려하여 법시행규칙 제 10 조의 2 에서 정하는 국가가 발행한 채권, 주택저당채권유동화회사법 또는 한국주택금융공사법에 따른 주택저당채권담보부채권 또는 주택저당증권으로서 주택저당채권유동화회사법에 따른 주택저당채권유동화회사, 한국주택금융공사법에 따른 한국주택금융공사 또는 법 시행령 제 79 조제 2 항제 5 호 가목부터 사목까지의 금융기관이 지급을 보증한 주택저당증권, 법 시행령 제 79 조제 2 항제 5 호가목부터 사목까지의 규정에 따른 금융기관에 금전을 대여하거나 예치·예탁하여 취득한 채권에 투자신탁 자산총액의 30%까지 투자하는 경우

③파생상품	파생상품매매에 따른 위험평가액이 투자신탁의 자산총액에서 부채총액을 뺀 가액의 10%를 초과하여 투자하는 행위
④파생상품	파생상품의 매매와 관련하여 기초자산 중 동일법인 등이 발행한 증권의 가격변동으로 인한 위험평가액이 투자신탁 자산총액의 10%를 초과하여 투자하는 행위
⑤장외파생상품	같은 거래상대방과의 장외파생상품 매매에 따른 거래상대방 위험평가액이 이 투자신탁 자산총액의 10%를 초과하여 투자하는 행위
⑥장외파생상품	법 시행령 제 80 조제 5 항에서 정하는 적격 요건을 갖추지 못한 자와 장외파생상품을 매매하는 행위
⑦후순위채권	투자신탁재산을 그 발행인이 파산하는 때에 다른 채무를 우선 변제하고 잔여재산이 있는 경우에 한하여 그 채무를 상환한다는 조건이 있는 후순위채권에 투자하는 행위

주) 투자제한에 대한 자세한 내용은 법령 및 집합투자규약을 참고하여 주시기 바랍니다.

(나) 한화코리아밸류채권증권 모투자신탁(채권)

구 분	내 용
①이해관계인과의 거래	투자신탁 자산총액의 10%를 초과하여 법 시행령 제 84 조에서 정하는 집합투자업자의 이해관계인에게 다음 각 목의 방법으로 운용하는 행위. 다만, 집합투자업자의 대주주나 계열회사인 이해관계인과는 다음 각 목의 방법으로 운용할 수 없습니다. 가. 단기대출 나. 환매조건부매수
②동일종목 증권	투자신탁 자산총액의 10%를 초과하여 동일종목의 증권(집합투자증권을 제외하되, 법 시행령 제 80 조제 3 항에서 규정하는 원화로 표시된 양도성 예금증서, 기업어음증권 외의 어음, 대출채권·예금·금융위원회가 정하여 고시하는 채권(債權)을 포함한다)에 투자하는 행위. 이 경우 동일법인 등이 발행한 증권 중 지분증권과 지분증권을 제외한 증권은 각각 동일종목으로 봅니다. 다만, 다음 각목의 경우에는 각목에서 정하는 바에 따라 10%를 초과하여 동일종목 증권에 투자할 수 있습니다. 가. 국채증권, 한국은행법 제 69 조에 따른 한국은행통화안정증권 및 국가나 지방자치단체가 원리금의 지급을 보증한 채권에 투자신탁 자산총액의 100%까지 투자하는 경우 나. 지방채증권, 특수채증권(가목에 해당하는 것은 제외한다), 직접 법률에 따라 설립된 법인이 발행한 어음[법 제 4 조제 3 항에 따른 기업어음증권 및 법 시행령 제 79 조제 2 항제 5 호 각목의 금융기관이 할인·매매·중개 또는 인수한 어음만 해당한다], 법 시행령제 79 조제 2 항제 5 호가목부터 사목까지의 금융기관이 발행한 어음 또는 양도성 예금증서와, 같은 호 가목·마목부터 사목까지의 금융기관이 발행한 채권, 법 시행령제 79 조제 2 항제 5 호가목부터 사목까지의 금융기관이 지급을 보증한 채권(모집의 방법으로 발행한 채권만 해당한다.) 또는 어음, 경제협력개발기구에 가입되어 있는 국가나 투자자 보호 등을 고려하여 법시행규칙 제 10 조의 2 에서 정하는 국가가 발행한 채권, 주택저당채권유동화회사법 또는 한국주택금융공사법에 따른 주택저당채권담보부채권 또는 주택저당증권으로서 주택저당채권유동화회사법에 따른 주택저당채권유동화회사, 한국주택금융공사법에 따른 한국주택금융공사 또는 법 시행령 제 79 조제 2 항제 5 호 가목부터 사목까지의 금융기관이 지급을 보증한 주택저당증권, 법 시행령 제 79 조제 2 항제 5 호가목부터 사목까지의 규정에 따른 금융기관에 금전을 대여하거나 예치·예탁하여 취득한 채권에 투자신탁 자산총액의 30%까지 투자하는 경우

③집합투자증권	<p>투자신탁재산을 집합투자증권에 운용함에 있어서 다음 각 목의 어느 하나에 해당하는 행위</p> <p>가. 이 투자신탁 자산총액의 100 분의 20 을 초과하여 같은 집합투자기구의 집합투자증권에 투자하는 행위. 다만, 법 234 조의 규정에 의한 상장지수집합투자기구의 집합투자증권에는 이 투자신탁 자산총액의 100 분의 30 까지 투자할 수 있다.</p> <p>나. 집합투자증권에 자산총액의 100분의 40을 초과하여 투자할 수 있는 집합투자기구의 집합투자증권에 투자하는 행위</p> <p>다. 이 투자신탁 자산총액의 100 분의 5 를 초과하여 사모집합투자기구의 집합투자증권에 투자하는 행위</p> <p>라. 이 투자신탁재산으로 같은 집합투자기구의 집합투자증권 총수의 100 분의 20 을 초과하여 투자하는 행위. 이 경우 그 비율의 계산은 투자하는 날을 기준으로 한다.</p> <p>마. 이 투자신탁 수익증권을 판매하는 판매회사가 받는 판매수수료 및 판매보수와 이 투자신탁이 투자하는 다른 집합투자기구의 집합투자증권을 판매하는 판매회사가 받는 판매수수료 및 판매보수의 합계가 법 시행령 제 77 조제 4 항에서 정하는 기준을 초과하여 집합투자증권에 투자하는 행위</p>
④파생상품	파생상품매매에 따른 위험평가액이 투자신탁의 자산총액에서 부채총액을 뺀 금액의 10%를 초과하여 투자하는 행위
⑤파생상품	파생상품의 매매와 관련하여 기초자산 중 동일법인 등이 발행한 증권의 가격변동으로 인한 위험평가액이 투자신탁 자산총액의 10%를 초과하여 투자하는 행위
⑥장외파생상품	같은 거래상대방과의 장외파생상품 매매에 따른 거래상대방 위험평가액이 이 투자신탁 자산총액의 10%를 초과하여 투자하는 행위
⑦장외파생상품	법 시행령 제 80 조제 5 항에서 정하는 적격 요건을 갖추지 못한 자와 장외파생상품을 매매하는 행위
⑧후순위채권	투자신탁재산을 그 발행인이 파산하는 때에 다른 채무를 우선 변제하고 잔여재산이 있는 경우에 한하여 그 채무를 상환한다는 조건이 있는 후순위채권에 투자하는 행위

주) 투자제한에 대한 자세한 내용은 법령 및 집합투자규약을 참고하여 주시기 바랍니다.

(다) 한화글로벌헬스케어증권 모투자신탁(주식)

집합투자업자는 투자신탁재산을 운용함에 있어 다음과 같은 행위를 신탁업자에게 지시할 수 없습니다. 다만, 법령 및 규정에서 예외적으로 인정하는 경우에는 그러하지 아니합니다.

구 분	내 용
①이해관계인과의 거래	<p>투자신탁 자산총액의 10%를 초과하여 법 시행령 제 84 조에서 정하는 집합투자업자의 이해관계인에게 다음 각 목의 방법으로 운용하는 행위. 다만, 집합투자업자의 대주주나 계열회사인 이해관계인과는 다음 각 목의 방법으로 운용할 수 없습니다.</p> <p>가. 단기대출</p> <p>나. 환매조건부매수</p>
②동일종목 증권	<p>투자신탁 자산총액의 10%를 초과하여 동일종목의 증권(집합투자증권을 제외하되, 법 시행령 제 80 조제 3 항에서 규정하는 원화로 표시된 양도성 예금증서, 기업어음증권 외의 어음, 대출채권·예금·금융위원회가 정하여 고시하는 채권(債權)을 포함한다)에 투자하는 행위. 이 경우 동일법인 등이 발행한 증권 중 지분증권과 지분증권을 제외한 증권은 각각 동일종목으로 봅니다. 다만, 다음 각목의 경우에는 각목에서 정하는 바에 따라 10%를 초과하여 동일종목 증권에 투자할 수 있습니다.</p> <p>가. 국채증권, 한국은행법 제 69 조에 따른 한국은행통화안정증권 및 국가나</p>

	<p>지방자치단체가 원리금의 지급을 보증한 채권에 투자신탁 자산총액의 100%까지 투자하는 경우</p> <p>나. 지방채증권, 특수채증권(가목에 해당하는 것은 제외한다), 직접 법률에 따라 설립된 법인이 발행한 어음[법 제 4 조제 3 항에 따른 기업어음증권 및 법 시행령 제 79 조제 2 항제 5 호 각목의 금융기관이 할인·매매·중개 또는 인수한 어음만 해당한다], 법 시행령제 79 조제 2 항제 5 호가목부터 사목까지의 금융기관이 발행한 어음 또는 양도성 예금증서와, 같은 호 가목·마목부터 사목까지의 금융기관이 발행한 채권, 법 시행령제 79 조제 2 항제 5 호가목부터 사목까지의 금융기관이 지급을 보증한 채권(모집의 방법으로 발행한 채권만 해당한다.) 또는 어음, 경제협력개발기구에 가입되어 있는 국가나 투자자 보호 등을 고려하여 총리령으로 정하는 국가가 발행한 채권, 주택저당채권유동화회사법 또는 한국주택금융공사법에 따른 주택저당채권담보부채권 또는 주택저당증권으로서 주택저당채권유동화회사법에 따른 주택저당채권유동화회사, 한국주택금융공사법에 따른 한국주택금융공사 또는 법 시행령 제 79 조제 2 항제 5 호 가목부터 사목까지의 금융기관이 지급을 보증한 주택저당증권, 법 시행령 제 79 조제 2 항제 5 호가목부터 사목까지의 규정에 따른 금융기관에 금전을 대여하거나 예치·예탁하여 취득한 채권, 상장지수집합투자기구의 집합투자증권에 투자신탁 자산총액의 30%까지 투자하는 경우</p> <p>다. 동일법인 등이 발행한 지분증권(그 법인 등이 발행한 지분증권과 관련된 증권예탁증권을 포함한다. 이하 이 조에서 같다)의 시가총액이 100 분의 10 을 초과하는 경우에 그 시가총액 비중까지 투자하는 경우. 이 경우 시가총액비중은 거래소가 개설하는 증권시장 또는 해외 증권시장별로 매일의 그 지분증권의 최종시가의 총액을 그 시장에서 거래되는 모든 종목의 최종시가의 총액을 합한 금액으로 나눈 비율을 1 개월간 평균한 비율로 계산하며, 매월 말일을 기준으로 산정하여 그 다음 1 개월간 적용합니다.</p>
③동일법인발행 지분증권	투자신탁 자산총액으로 동일법인 등이 발행한 지분증권총수의 10%를 초과하여 투자하는 행위
④파생상품	파생상품매매에 따른 위험평가액이 투자신탁의 자산총액에서 부채총액을 뺀 가액의 10%를 초과하여 투자하는 행위
⑤파생상품	파생상품의 매매와 관련하여 기초자산 중 동일법인 등이 발행한 증권의 가격변동으로 인한 위험평가액이 투자신탁 자산총액의 10%를 초과하여 투자하는 행위
⑥장외파생상품	같은 거래상대방과의 장외파생상품 매매에 따른 거래상대방 위험평가액이 이 투자신탁 자산총액의 10%를 초과하여 투자하는 행위
⑦장외파생상품	법 시행령 제 80 조제 5 항에서 정하는 적격 요건을 갖추지 못한 자와 장외파생상품을 매매하는 행위
⑧계열회사 발행 증권	법 시행령 제 86 조에서 정하는 한도를 초과하여 집합투자업자의 계열회사가 발행한 증권을 취득하는 행위
⑨후순위채권	투자신탁재산을 그 발행인이 파산하는 때에 다른 채무를 우선 변제하고 잔여재산이 있는 경우에 한하여 그 채무를 상환한다는 조건이 있는 후순위채권에 투자하는 행위

주) 투자제한에 대한 자세한 내용은 법령 및 집합투자규약을 참고하여 주시기 바랍니다.

(라) 한화단기국공채증권 모투자신탁(채권)

집합투자업자는 투자신탁재산을 운용함에 있어 다음과 같은 행위를 신탁업자에게 지시할 수 없습니다. 다만, 법령

및 규정에서 예외적으로 인정하는 경우에는 그러하지 아니합니다.

구 분	내 용
①이해관계인과의 거래	<p>투자신탁 자산총액의 10%를 초과하여 법 시행령 제 84 조에서 정하는 집합투자업자의 이해관계인에게 다음 각 목의 방법으로 운용하는 행위. 다만, 집합투자업자의 대주주나 계열회사인 이해관계인과는 다음 각 목의 방법으로 운용할 수 없습니다.</p> <p>가. 단기대출 나. 환매조건부매수</p>
②동일종목증권	<p>투자신탁 자산총액의 10%를 초과하여 동일종목의 증권(집합투자증권을 제외하되, 법 시행령 제 80 조제 3 항에서 규정하는 원화로 표시된 양도성 예금증서, 기업어음증권 외의 어음, 대출채권·예금·금융위원회가 정하여 고시하는 채권(債權)을 포함한다)에 투자하는 행위. 이 경우 동일법인 등이 발행한 증권 중 지분증권과 지분증권을 제외한 증권은 각각 동일종목으로 봅니다. 다만, 다음 각목의 경우에는 각목에서 정하는 바에 따라 10%를 초과하여 동일종목 증권에 투자할 수 있습니다.</p> <p>가. 국채증권, 한국은행법 제 69 조에 따른 한국은행통화안정증권 및 국가나 지방자치단체가 원리금의 지급을 보증한 채권에 투자신탁 자산총액의 100%까지 투자하는 경우 나. 지방채증권, 특수채증권(가목에 해당하는 것은 제외한다), 직접 법률에 따라 설립된 법인이 발행한 어음[법 제 4 조제 3 항에 따른 기업어음증권 및 법 시행령 제 79 조제 2 항제 5 호 각목의 금융기관이 할인·매매·중개 또는 인수한 어음만 해당한다], 법 시행령제 79 조제 2 항제 5 호가목부터 사목까지의 금융기관이 발행한 어음 또는 양도성 예금증서와, 같은 호 가목·마목부터 사목까지의 금융기관이 발행한 채권, 법 시행령제 79 조제 2 항제 5 호가목부터 사목까지의 금융기관이 지급을 보증한 채권(모집의 방법으로 발행한 채권만 해당한다.) 또는 어음, 경제협력개발기구에 가입되어 있는 국가나 투자자 보호 등을 고려하여 총리령으로 정하는 국가나 투자자 보호 등을 고려하여 법시행규칙 제 10 조의 2 에서 정하는 국가가 발행한 채권, 주택저당채권유동화회사법 또는 한국주택금융공사법에 따른 주택저당채권담보부채권 또는 주택저당증권으로서 주택저당채권유동화회사법에 따른 주택저당채권유동화회사, 한국주택금융공사법에 따른 한국주택금융공사 또는 법 시행령 제 79 조제 2 항제 5 호 가목부터 사목까지의 금융기관이 지급을 보증한 주택저당증권, 법 시행령 제 79 조제 2 항제 5 호가목부터 사목까지의 규정에 따른 금융기관에 금전을 대여하거나 예치·예탁하여 취득한 채권에 투자신탁 자산총액의 30%까지 투자하는 경우</p>
③집합투자증권	<p>투자신탁재산을 집합투자증권에 운용함에 있어서 다음 각 목의 어느 하나에 해당하는 행위</p> <p>가. 이 투자신탁 자산총액의 100 분의 20 을 초과하여 같은 집합투자기구의 집합투자증권에 투자하는 행위. 나. 집합투자증권에 자산총액의 100 분의 40 을 초과하여 투자할 수 있는 집합투자기구의 집합투자증권에 투자하는 행위 다. 이 투자신탁 자산총액의 100 분의 5 를 초과하여 사모집합투자기구의 집합투자증권에 투자하는 행위</p>

	<p>라. 이 투자신탁재산으로 같은 집합투자기구의 집합투자증권 총수의 100 분의 20 을 초과하여 투자하는 행위. 이 경우 그 비율의 계산은 투자하는 날을 기준으로 한다.</p> <p>마. 이 투자신탁 수익증권을 판매하는 판매회사가 받는 판매수수료 및 판매보수와 이 투자신탁이 투자하는 다른 집합투자기구의 집합투자증권을 판매하는 판매회사가 받는 판매수수료 및 판매보수의 합계가 법 시행령 제 77 조제 4 항에서 정하는 기준을 초과하여 집합투자증권에 투자하는 행위</p>
④파생상품	파생상품매매에 따른 위험평가액이 투자신탁의 자산총액에서 부채총액을 뺀 가액의 10%를 초과하여 투자하는 행위
⑤파생상품	파생상품의 매매와 관련하여 기초자산 중 동일법인 등이 발행한 증권의 가격변동으로 인한 위험평가액이 투자신탁 자산총액의 10%를 초과하여 투자하는 행위
⑥장외파생상품	같은 거래상대방과의 장외파생상품 매매에 따른 거래상대방 위험평가액이 투자신탁 자산총액의 10%를 초과하여 투자하는 행위
⑦장외파생상품	법 시행령 제 80 조제 5 항에서 정하는 적격 요건을 갖추지 못한 자와 장외파생상품을 매매하는 행위
⑧후순위채권	투자신탁재산을 그 발행인이 파산하는 때에 다른 채무를 우선 변제하고 잔여재산이 있는 경우에 한하여 그 채무를 상환한다는 조건이 있는 후순위채권에 투자하는 행위

주) 투자제한에 대한 자세한 내용은 법령 및 집합투자규약을 참고하여 주시기 바랍니다.

〈투자한도 및 투자제한의 예외〉

- 다음 각 호의 어느 하나에 해당하는 경우에는 상기의 가.투자대상의 ①,②,③의 투자한도를 적용하지 아니합니다. 다만, 다음 제 4 호 및 제 5 호의 사유에 해당하는 경우에는 투자비율을 위반한 날부터 15 일 이내에 그 투자한도에 적합하도록 하여야 합니다.
 1. 투자신탁 최초설정일부터 1 월간
 2. 투자신탁 회계기간 종료일 이전 1 월간
 3. 투자신탁 계약기간 종료일 이전 1 월간
 4. 3 영업일 동안 누적하여 추가설정 또는 해지청구가 각각 투자신탁 자산총액의 10%를 초과하는 경우
 5. 투자신탁재산인 증권 등 자산의 가격변동으로 상기의 가.투자대상의 ①,②,③의 투자한도를 위반하게 되는 경우
- 다음 각 호의 어느 하나에 해당하는 사유로 불가피하게 상기의 나.투자제한의 ②에 따른 투자한도를 초과하게 되는 경우에는 초과일부 3 개월까지(부도 등으로 처분이 불가능하거나 집합투자재산에 현저한 손실을 초래하지 아니하고는 처분이 불가능한 투자대상자산은 그 처분이 가능한 시기까지)는 그 투자한도에 적합한 것으로 봅니다.
 1. 투자신탁재산에 속하는 투자대상자산의 가격 변동
 2. 투자신탁의 일부해지
 3. 담보권의 실행 등 권리행사
 4. 투자신탁재산에 속하는 증권을 발행한 법인의 합병 또는 분할합병
 5. 그 밖에 투자대상자산의 추가 취득 없이 투자한도를 초과하게 된 경우
- 상기의 나.투자제한의 ②의 규정은 투자신탁의 최초설정일부터 1 개월까지는 적용하지 아니합니다.

〈모집합투자기구 투자한도 및 투자제한의 예외〉

(가) 한화코리아토탈본드증권 모투자신탁(채권)

- 다음 각 호의 어느 하나에 해당하는 경우에는 상기의 가.투자대상의 ①,②,③의 투자한도를 적용하지 아니합니다. 다만, 다음 제 4 호 및 제 5 호의 사유에 해당하는 경우에는 투자비율을 위반한 날부터 15 일 이내에 그 투자한도에 적합하도록 하여야 합니다.
 1. 투자신탁 최초설정일부터 1 월간
 2. 투자신탁 회계기간 종료일 이전 1 월간
 3. 투자신탁 계약기간 종료일 이전 1 월간
 4. 3 영업일 동안 누적하여 추가설정 또는 해지청구가 각각 투자신탁 자산총액의 10%를 초과하는 경우
 5. 투자신탁재산인 증권 등 자산의 가격변동으로 상기의 가.투자대상의 ①,②,③의 투자한도를 위반하게 되는 경우
- 다음 각 호의 어느 하나에 해당하는 사유로 불가피하게 상기의 가.투자대상의 ④,⑤,⑥,⑦,⑧,⑨의 투자한도 및 상기의 나.투자제한의 ②,③,④,⑤에 따른 투자한도를 초과하게 되는 경우에는 초과일부터 3 개월까지(부도 등으로 처분이 불가능하거나 집합투자재산에 현저한 손실을 초래하지 아니하고는 처분이 불가능한 투자대상자산은 그 처분이 가능한 시기까지)는 그 투자한도에 적합한 것으로 봅니다.
 1. 투자신탁재산에 속하는 투자대상자산의 가격 변동
 2. 투자신탁의 일부해지
 3. 담보권의 실행 등 권리행사
 4. 투자신탁재산에 속하는 증권을 발행한 법인의 합병 또는 분할합병
 5. 그 밖에 투자대상자산의 추가 취득 없이 투자한도를 초과하게 된 경우
- 상기의 나.투자제한의 ②의 본문, ③,④,⑤의 규정은 투자신탁의 최초설정일부터 1 개월까지는 적용하지 아니합니다.

(나) 한화코리아밸류채권증권 모투자신탁(채권)

- 다음 각 호의 어느 하나에 해당하는 경우에는 상기의 가.투자대상의 ①,②,③의 투자한도를 적용하지 아니합니다. 다만, 다음 제 4 호 및 제 5 호의 사유에 해당하는 경우에는 투자비율을 위반한 날부터 15 일 이내에 그 투자한도에 적합하도록 하여야 합니다.
 1. 투자신탁 최초설정일부터 1 월간
 2. 투자신탁 회계기간 종료일 이전 1 월간
 3. 투자신탁 계약기간 종료일 이전 1 월간
 4. 3 영업일 동안 누적하여 추가설정 또는 해지청구가 각각 투자신탁 자산총액의 10%를 초과하는 경우
 5. 투자신탁재산인 증권 등 자산의 가격변동으로 상기의 가.투자대상의 ①,②,③의 투자한도를 위반하게 되는 경우
- 다음 각 호의 어느 하나에 해당하는 사유로 불가피하게 상기의 가.투자대상의 ④,⑤,⑥,⑦,⑧ 의 투자한도 및 상기의 나.투자제한의 ②,③,④,⑤,⑥에 따른 투자한도를 초과하게 되는 경우에는 초과일부터 3 개월까지(부도 등으로 처분이 불가능하거나 집합투자재산에 현저한 손실을 초래하지 아니하고는 처분이 불가능한 투자대상자산은 그 처분이 가능한 시기까지)는 그 투자한도에 적합한 것으로 봅니다.
 1. 투자신탁재산에 속하는 투자대상자산의 가격 변동
 2. 투자신탁의 일부해지
 3. 담보권의 실행 등 권리행사
 4. 투자신탁재산에 속하는 증권을 발행한 법인의 합병 또는 분할합병
 5. 그 밖에 투자대상자산의 추가 취득 없이 투자한도를 초과하게 된 경우
- 상기의 나. 투자제한의 ②의 본문, ③의 가,④,⑤,⑥의 규정은 투자신탁의 최초설정일부터 1 개월까지는

적용하지 아니합니다.

(다) 한화글로벌헬스케어증권 모투자신탁(주식)

- 다음 각 호의 어느 하나에 해당하는 경우에는 상기의 가.투자대상의 ①,②,③,④의 투자한도를 적용하지 아니합니다. 다만, 다음 제 4 호 및 제 5 호의 사유에 해당하는 경우에는 투자비율을 위반한 날부터 15 일 이내에 그 투자한도에 적합하도록 하여야 합니다.
 1. 투자신탁 최초설정일부터 1 월간
 2. 투자신탁 회계기간 종료일 이전 1 월간
 3. 투자신탁 계약기간 종료일 이전 1 월간
 4. 3 영업일 동안 누적하여 추가설정 또는 해지청구가 각각 투자신탁 자산총액의 10%를 초과하는 경우
 5. 투자신탁재산인 증권 등 자산의 가격변동으로 상기의 가.투자대상의 ①,②,③,④의 투자한도를 위반하게 되는 경우
- 다음 각 호의 어느 하나에 해당하는 사유로 불가피하게 상기의 가.투자대상의 ⑤,⑥,⑦,⑧,⑨의 투자한도 및 상기의 나.투자제한의 ②,③,④,⑤,⑥에 따른 투자한도를 초과하게 되는 경우에는 초과일부터 3 개월까지(부도 등으로 처분이 불가능하거나 집합투자재산에 현저한 손실을 초래하지 아니하고는 처분이 불가능한 투자대상자산은 그 처분이 가능한 시기까지)는 그 투자한도에 적합한 것으로 봅니다.
 1. 투자신탁재산에 속하는 투자대상자산의 가격 변동
 2. 투자신탁의 일부해지
 3. 담보권의 실행 등 권리행사
 4. 투자신탁재산에 속하는 증권을 발행한 법인의 합병 또는 분할합병
 5. 그 밖에 투자대상자산의 추가 취득 없이 투자한도를 초과하게 된 경우
- 상기의 나.투자제한의 ②의 본문,④,⑤,⑥의 규정은 투자신탁의 최초설정일부터 1 개월까지는 적용하지 아니합니다.

(라) 한화단기국공채증권 모투자신탁(채권)

- 다음 각 호의 어느 하나에 해당하는 경우에는 상기의 가. 투자대상의 ①, ②, ③의 투자한도를 적용하지 아니합니다. 다만, 다음 제 4 호 및 제 5 호의 사유에 해당하는 경우에는 투자비율을 위반한 날부터 15 일 이내에 그 투자한도에 적합하도록 하여야 합니다.
 1. 투자신탁 최초설정일부터 1 월간
 2. 투자신탁 회계기간 종료일 이전 1 월간
 3. 투자신탁 계약기간 종료일 이전 1 월간
 4. 3 영업일 동안 누적하여 추가설정 또는 해지청구가 각각 투자신탁 자산총액의 10%를 초과하는 경우
 5. 투자신탁재산인 증권 등 자산의 가격변동으로 상기의 가. 투자대상의 ①, ②, ③의 투자한도를 위반하게 되는 경우
- 다음 각 호의 어느 하나에 해당하는 사유로 불가피하게 상기의 가. 투자대상의 ④, ⑤, ⑥, ⑦, ⑧의 투자한도 및 상기의 나. 투자제한의 ②, ③, ④, ⑤, ⑥에 따른 투자한도를 초과하게 되는 경우에는 초과일부터 3 개월까지(부도 등으로 처분이 불가능하거나 집합투자재산에 현저한 손실을 초래하지 아니하고는 처분이 불가능한 투자대상자산은 그 처분이 가능한 시기까지)는 그 투자한도에 적합한 것으로 봅니다.
 1. 투자신탁재산에 속하는 투자대상자산의 가격 변동
 2. 투자신탁의 일부해지
 3. 담보권의 실행 등 권리행사
 4. 투자신탁재산에 속하는 증권을 발행한 법인의 합병 또는 분할합병
 5. 그 밖에 투자대상자산의 추가 취득 없이 투자한도를 초과하게 된 경우

- 상기의 나. 투자제한의 ②의 본문, ③의 가, ④, ⑤, ⑥의 규정은 투자신탁의 최초설정일부터 1 개월까지는 적용하지 아니합니다.

9. 집합투자기구의 투자전략, 투자방침 및 수익구조

가. 투자전략 및 위험관리

(1) 운용전략 및 투자방침

이 투자신탁은 해외 주식 및 국내 채권에 전략적 자산배분을 실행합니다

- 한화코리아토탈본드증권 모투자신탁(채권), 한화코리아밸류채권증권 모투자신탁(채권) 및 한화단기국공채증권 모투자신탁(채권)에 50%이상 투자
- 한화글로벌헬스케어증권 모투자신탁(주식)에 40%이하 투자

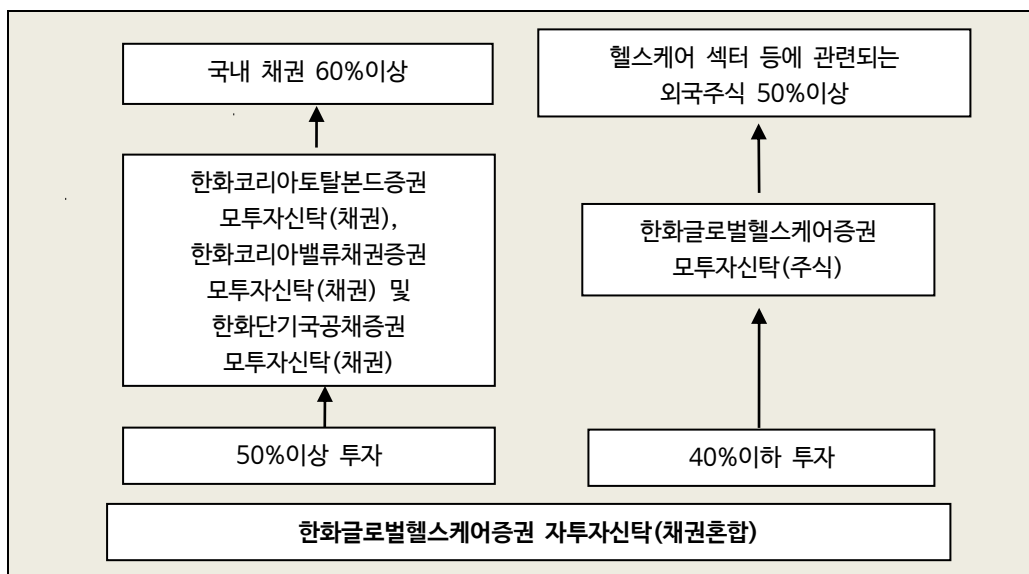

〈모투자신탁 투자 전략〉

① 한화코리아토탈본드증권 모투자신탁(채권)

- 이 투자신탁은 투자신탁재산의 60% 이상을 국내 채권 등에 투자하며, 비교지수인 KAP 종합채권지수를 추종하기에 효과적인 종목 중심으로 채권 포트폴리오를 구성합니다.
- 집합투자업자의 시장전망에 따라 현물 및 파생상품을 이용하여 시장대비 초과수익을 추구합니다.
- 기타 현선물을 이용한 차익거래, Rolling Effect 등을 이용하는 등 추가적인 수익 기회를 포착하여 펀드 수익률 제고를 추구합니다.

② 한화코리아밸류채권증권 모투자신탁(채권)

- 1) 이 투자신탁은 국내에서 발행되어 국내에서 거래되는 채권에 60% 이상을 투자하여 안정적인 이자수익을 추구합니다.
- 2) 취득시 A- 등급 이상의 채권 및 A2- 등급 이상의 CP 에 주로 투자합니다.
 - ▶ 장기 안정적 운용성과 추구
 - 분산투자를 통한 신용위험 축소
 - 투자자산의 만기를 조절하여, 안정적 이자수익 확보

- ▶ 저평가 회사채에 대한 투자
 - 선진화된 신용투자 프로세스와 분석기법을 활용한 높은 안정성과 상대가치를 추구
 - ▶ 섹터별 투자비중의 조절을 통한 신축적인 장세 대응
- 3) 이 투자신탁은 ESG 집합투자기구로서 아래와 같은 투자전략을 사용합니다.

▶ ESG 투자 프로세스

가) 운용 전략

- 1) 국제 대비 높은 금리를 제공하는 우량 회사채에 투자하되 한화 ESG Standard 에 따라 포트폴리오에 편입
- 2) 기업별 ESG 평가 등급은 한화자산운용 자체 ESG 평가 결과 및 외부 평가기관의 등급을 활용

나) 운용 프로세스

1) ESG 유니버스 구성

- (ㄱ) FI 운용본부 Credit Strategist 및 운용역 등이 자체 ESG 및 신용도 평가를 고려하여 ESG 등급을 산정하여 크레딧 유니버스 구성
- (ㄴ) 집단 분석 체제로 방대한 정성적 ESG risk 점검, ESG 리스크를 유니버스 편입 여부 및 한도 부여에 반영

2) Negative Screening

- (ㄱ) ESG 등급 및 탄소배출량을 기준으로 유니버스 배제 원칙
 - i. ESG 등급이 외부 평가기관 종합등급 최하위이거나 당사 평가 등급 E, S, G 별 최하위 등급 배제 검토 대상
 - ii. 매출 대비 탄소배출량 5t CO2eq/백만원 이상 발생시 배제 검토 대상
 - (ㄴ) E, S, G 항목별 등급은 기업별 투자한도에 반영하여 세부 리스크 포괄적 관리
 - (ㄷ) 석탄화력 사업을 영위하는 기업의 자금 사용 목적이 신규투자인 경우 배제
- 3) ESG 크레딧 유니버스 내 투자종목 선정 및 포트폴리오 구성

③ 한화글로벌헬스케어증권 모투자신탁(주식)

- 신탁재산의 50%이상을 헬스케어 섹터 내에 포함된 다양한 하위 업종(예: 제약, 바이오테크, 생명공학, 의료 기기, 보건 의료서비스/보험 등)에 관련되는 외국주식에 투자하는 것을 기본방침으로 하며 종목선정(stock picking)을 통해 초과수익을 추구합니다.
- ※ 집합투자업자는 이 투자신탁의 자산운용과 관련하여 글로벌 헬스케어 주식에 대한 모델 포트폴리오 및 리서치 자문 등에 대하여 ‘Putnam Advisory Company, LLC’의 자문을 받으며, 투자대상종목 및 투자비율 등은 한화자산운용이 최종 결정하여 수행합니다. 집합투자업자는 투자신탁재산의 효율적인 운용을 위하여 필요하다고 판단되는 경우 해외투자자문업자와의 계약을 해지할 수 있으며, 다른 해외투자자문업자로 자문계약을 변경할 수 있습니다.

※ 시장상황에 따라 일정범위 내에서 적극적인 매매전략을 구사할 수 있으며 이 경우 투자신탁의 비용이 증가할 수 있습니다.

※ 상기 투자전략은 시장상황에 따라 변경될 수 있습니다.

④ 한화단기국공채증권 모투자신탁(채권)

- 이 투자신탁은 국내에서 발행되어 국내에서 거래되는 국채, 지방채, 특수채 및 회사채에 투자신탁 자산총액의 70% 이상을 투자하며, 특히 유동성이 높은 국공채에 70% 이상 투자 하여 안정적인 수익을 추구합니다.
- 보유채권의 평균잔존만기를 단기로 운용하여 금리변동에 따른 가격변동위험을 축소합니다.

- 필요시 파생상품에 투자합니다.
- 이 투자신탁은 한화자산운용이 자체적으로 개발한 ESG 평가시스템의 결과를 반영하여 포트폴리오를 구축하고 모든 투자과정에 적용합니다.

[한화자산운용의 ESG 투자 프로세스]

- **한화자산운용의 ESG Standard :**

- 자체 ESG 평가결과를 활용하여 포트폴리오 구축 단계부터 모든 투자과정에 ESG 수준을 시스템적으로 측정하여 운용 전반에 적용
 - 산업별 특성을 고려한 자체 ESG 평가 문항 개발 및 scoring 시스템을 구축하여 환경(Environment), 사회(Social), 지배구조(Governance)에 대한 점검 실시
 - 개별기업에 대한 분석뿐만 아니라, 포트폴리오 레벨의 scoring 을 통해 ESG 수준을 계량적으로 관리
- *한화자산운용의 ESG Standard 는 ESG 통합 전략(ESG Integration)을 활용합니다.

- **ESG 통합전략(ESG Integration) :** ESG(사회, 환경, 지배구조) 등 비재무적 정보를 전통적 재무분석에 더하여 분석하고 그 결과를 투자위험-기회 식별, 포트폴리오 구성 등에 활용하는 전략

- **한화자산운용 ESG 프로세스**



(2) 비교지수

이 투자신탁은 모투자신탁에의 투자를 통해 주로 국내 채권에 투자하고 투자신탁재산의 40% 이하 범위에서 해외 주식에 전략적 자산배분을 하는 투자신탁으로 이 투자신탁의 성과 비교 등을 위해 아래와 같은 비교지수를 사용하고 있으며, 시장 상황 및 투자 전략의 변경, 새로운 비교 지수의 등장에 따라 이 비교지수는 변경될 수 있습니다. 이 경우 변경 등록 후 법령에서 정한 절차에 따라 공시될 예정입니다.

*** 비교지수: MSCI Healthcare (USD) 36%, KIS-Reuters 회사채 A-이상 5년이하 20%, KAP 중합채권지수 40%, 매경 BP Call 4%**

※ 이 투자신탁의 비교지수가 2018 년 9 월 28 일자로 MSCI Healthcare (KRW) 36%, KIS-Reuters 회사채 A-이상 5년이하 20%, KIS-Reuters 중합 40%, 매경 BP Call 4%에서 MSCI Healthcare (USD) 36%, KIS-Reuters 회사채 A-이상 5년이하 20%, KIS-Reuters 중합 40%, 매경 BP Call 4%로 변경되었습니다.

※ 이 투자신탁의 비교지수가 2024 년 9 월 27 일자로 MSCI Healthcare (USD) 36%, KIS-Reuters

회사채 A-이상 5 년이하 20%, KIS-Reuters 종합 40%, 매경 BP Call 4%에서 MSCI Healthcare (USD) 36%, KIS-Reuters 회사채 A-이상 5 년이하 20%, KAP 종합채권지수 40%, 매경 BP Call 4%로 변경되었습니다.

- ▶ **MSCI Healthcare:** 미국의 대표적인 투자은행인 모건스탠리의 자회사인 MSCI(Morgan Stanley Capital International)가 발표하는 헬스케어 섹터지수로서, 하위섹터는 바이오기술, 제약회사, 서비스, 의료장비 및 공급으로 구성됨. (블룸버그 티커 : MXWO0HC Index)
주) 2018 년 09 월 28 일자로 비교지수는 비교지수: MSCI Healthcare (KRW) 36%, KIS-Reuters 회사채 A-이상 5 년이하 20%, KIS-Reuters 종합 40%, 매경 BP Call 4%에서 비교지수: MSCI Healthcare (USD) 36%, KIS-Reuters 회사채 A-이상 5 년이하 20%, KIS-Reuters 종합 40%, 매경 BP Call 4%로 변경됩니다. 투자전략의 변경은 없으며, 환헷지비용을 제외하여 산정합니다.
- ▶ **KIS-Reuters 회사채 A-이상 5 년이하:** KIS 채권평가에서 발표하는 지수로서, KIS-Reuters 종합 채권지수의 종목들 중 만기 5 년 이하, 신용등급 A- 이상인 회사채 종목들을 대상으로 산출한 채권 지수
- ▶ **KAP 종합채권지수:** 한국자산평가에서 산출하여 발표하며, 한국에서 발행된 채권을 지수화하여 채권시장의 움직임을 반영한 지수. 시가총액 비중으로 가중치를 부여하며, 신용등급 BBB 이상의 국내 채권 약 9,000 여개의 종목을 포함(만기 3 개월 이하, FRN, 주식관련채권, 후순위채, 사모채권, BBB 미만, 미상환잔액 10 억 미만 종목은 제외)하고 있음
- ▶ **매경 BP Call:** 한국채권평가에서 발표하는 단기자금시장지수 중 하나로서, 콜금리의 변동성과 성과를 보여주는 유동성 지수

(3) 위험관리 전략

- 위험관리체계: 리스크관리위원회를 통해 회사 전체의 위험 정책을 수립·변경하며 자산별, 펀드별 투자 가이드라인을 설정합니다. 위험관리부서는 자산별, 펀드별 거래한도 및 투자한도, 또는 손실한도 준수 여부를 점검하며, 핵심 위험요인을 정의하여 포트폴리오 위험을 측정·관리합니다. 정기적으로 운용부서 및 운용본부장에게 포트폴리오 위험, 기준지수 대비 성과, 요인분석 및 추적오차 등에 대한 정보를 제공하고 있으며, 필요한 경우 대표이사 이하 관계자들이 사후 조치 및 재발방지대책을 결정합니다.
- 주식 및 채권 위험관리: 각 자산별로 투자 가이드라인을 준수하는지 모니터링하며 정기적으로 자산별 기여성과분석을 실시합니다. 편입비, 주식포트폴리오의 섹터별 active weight, 베타, 채권포트폴리오의 듀레이션 조절 등을 통해 포트폴리오 위험을 통제하며 채권 및 유동성에 대한 투자는 거래상대방별, 섹터별, 신용등급별 한도를 준수하도록 관리합니다. 회사채에 투자하는 경우에는 운용팀과 독립된 크레딧리서치팀에서 미리 정한 투자 종목(Buy List) 내에서만 투자 가능합니다.

• 환위험 관리[모투자신탁인 한화글로벌헬스케어증권 모투자신탁(주식)]

1) 환헤지 여부

- 이 투자신탁은 헬스케어 섹터 등에 관련되는 외국주식에 주로 투자하며, 환율변동위험에 노출될 수 있으므로 환헷지 전략을 사용합니다.
- 환헷지란 선물환 계약 등 파생상품 등을 이용하여 수익증권 매입시점과 환매시점의 환율변동으로 인한 위험을 최소화 하기 위한 전략입니다.

2) 환헤지 방법 및 목표 헤지비용

- 이 투자신탁은 통화관련 장내 및 장외파생상품(통화선물, 선물환 계약 등)을 통해 환율 변동위험을

헤지합니다.

- 환헤지 비율은 환헤지 가능한 순자산의 70%이상 실행하는 것을 목표로 합니다. 다만, 이 투자신탁은 추가형·개방형 투자신탁으로서 당해 투자신탁이 투자하는 외화자산의 환위험에 대한 100% 헤지는 불가능하며, 투자신탁 설정·해지, 환율변동, 주가변동, 포트폴리오 변경 및 외환시장 상황에 따라 실제 헤지비율은 목표 헤지비율과 상이할 수 있으며 펀드 규모가 작거나 빈번한 설정·해지 등의 경우에는 효율적 환헤지가 어려울 수 있습니다.

3) 환헤지의 장단점

- 외국통화로 표시된 해외자산에 투자하는 경우 도중에 환율이 떨어지면 환차손(환율 변동에 따른 손실)이 발생할 수 있으며, 환헤지를 실시함으로써 예상치 못한 환율변동으로 인한 손실 위험을 줄일 수 있습니다.
- 그러나 환헤지를 실시할 경우 환율이 상승하게 되면 환헤지로 인하여 환차익(환율 상승으로 인한 이익)을 얻을 수 있는 기회가 상실되기도 합니다.

4) 환헤지비용 등

- 환헤지를 실시할 경우 거래수수료 등의 추가적인 비용이 소요되며, 환헤지 계약 만기 후 재계약(roll-over)시 시장환율 및 선물환 프리미엄 등에 따라 헤지 손실이 발생할 수 있습니다.
- 환헤지비용은 환헤지 관련 파생상품의 계약환율에 포함되어 있어 별도의 산출은 불가능 합니다.

[용어 설명]

- 섹터별 active weight: 포트폴리오에서 각 섹터(업종)가 차지하는 비중과 비교지수에서 해당 섹터가 차지하는 비중 간 차이. 가령 기준지수가 KOSPI 인 포트폴리오의 금융섹터 비중이 12%이고 KOSPI 에서 금융섹터 비중이 15%라면 이 포트폴리오의 금융섹터 active weight 은 -3%가 됩니다. 섹터별 active weight 절대값이 커지면 기준지수 대비 추적오차가 커질 위험이 있습니다.
- 베타: 비교지수의 수익률 변화에 대해 포트폴리오 성과가 얼마나 민감하게 반응하였는지를 나타내는 지표로서, 비교지수가 일정 비율만큼 변화할 때 포트폴리오 수익률은 그에 비해 얼마나 변화하였는지를 측정하는 기준이 됩니다. 가령 비교지수가 KOSPI 라고 하면 베타가 1 인 포트폴리오는 수익률이 KOSPI 수익률 변동폭만큼 움직인다는 의미입니다. 베타가 1 보다 큰 포트폴리오는 수익률이 KOSPI 수익률보다 민감하게 움직이기 때문에 상대적으로 위험이 크며, 베타가 1 보다 작은 포트폴리오는 상대적으로 안정적이라고 볼 수 있습니다.
- 듀레이션: 원래 채권에 투자된 원금이 회수되는데 걸리는 시간을 의미하는 채권 듀레이션은 금리변동에 대한 채권가격의 민감도 지표로 사용되며, 듀레이션이 길면 금리변동에 따라 채권가격이 민감하게 움직인다는 의미입니다.

나. 수익구조

이 투자신탁의 모투자신탁은 주로 해외 주식 및 국내 채권에 투자하는 혼합채권형 집합투자기구로서, 모투자신탁에서 투자한 해외 주식 및 국내 채권 등의 가격변동에 따라 투자자의 수익률이 주로 결정됩니다.

10. 집합투자기구의 투자위험

이 투자신탁은 집합투자기구의 운용실적에 따라 손익이 결정되는 실적배당상품으로 예금자보호법에 따라 보호되지 아니하며 **원본을 보장하지 않습니다.** 따라서 투자원본의 전부 또는 일부에 대한 손실의 위험이 존재하며 투자금액의 손실 내지 감소의 위험은 전적으로 투자자가 부담하며, 집합투자업자나 판매회사 등 어떤 당사자도 투자손실에 대하여 책임을 지지 아니합니다. 특히 **예금자보호법의 적용을 받는 은행 등에서 집합투자증권을 매입하는 경우에도 은행예금과 달리 예금자보호법에 따라 보호되지 않습니다.**

다음의 투자위험은 모투자신탁의 투자위험을 포함하여 작성되었고 본 자료 작성시점 현재 중요하다고 판단되는 위험을 기재한 것이며, 발생 가능한 모든 위험을 기재한 것이 아님을 유의하셔야 합니다. 또한, 향후 운용과정 등에서 현재로는 예상하기 어려운 위험이 발생하거나 현재 시점에서는 중요하지 않다고 판단되어 기재에 누락되어 있는 위험의 정도가 커져 그 위험으로부터 손실이 발생할 수도 있음에 유의하시기 바랍니다.

가. 일반위험

구분	투자위험의 주요내용
주식가격 변동위험	이 투자신탁은 신탁재산의 40%이하를, 해외 주식에 주로 투자하는 모투자신탁에 투자하기 때문에 주식시장의 가격변동에 따른 신탁재산의 가치변동이 있을 수 있습니다. 따라서 투자한 주식 등의 가격이 하락하는 경우 신탁재산의 가치도 하락하게 됩니다.
원금손실위험	모투자신탁은 집합투자기구의 운용실적에 따라 손익이 결정되는 실적배당상품으로 예금자보호법에 따라 보호되지 않으므로 투자원본을 보장하지 않습니다. 따라서 투자원본의 전부 또는 일부에 대한 손실의 위험이 존재하며 투자금액의 손실 내지 감소의 위험은 전적으로 투자자가 부담하며, 집합투자업자나 판매회사 등 어떤 당사자도 투자손실에 대하여 책임을 지지 아니합니다.
환율변동위험	외국 주식 등 외화자산은 환율변동에 따른 신탁재산의 가치변동에 노출됩니다. 이 투자신탁의 모투자신탁은 외국통화로 해외자산에 투자하기 때문에 도중에 환율이 떨어지면 환차손(환율 변동에 따른 손실)이 발생할 수 있으며, 이러한 환율변동위험을 방지하기 위하여 환헷지를 실시합니다. 외화자산의 환율변동위험에 대해서 한국원화간 선물환 계약 등을 통해 환위험을 헷지하는 것을 목표로 하며(목표 환헷지 비율은 환헷지 가능 순자산의 70% 이상이며 100%를 초과할 수도 있음), 기타 환헷지 수단이 없는 현지통화로 표시된 자산에 대해서는 환헷지를 하지 않습니다. 그러나 포트폴리오의 변경, 외환시장의 상황 등에 따라 실제 헷지비율은 이와 상이할 수 있습니다. 또한, 당해 모투자신탁은 추가형·개방형 투자신탁으로서 이러한 전략으로도 외화 표시자산에 대한 환위험을 완전히 제거할 수는 없으며 펀드 규모가 작거나 빈번한 설정·해지, 환헷지 수단이 없는 통화의 경우 등의 경우에는 효율적 환헷지가 어려울 수 있으며 기준가격 산출에 있어 외화자산과 환헷지 목적으로 투자한 파생상품의 평가반영 시점이 상이한 경우 헷지효과가 일시적으로 떨어질 수 있습니다. 반대로 투자대상 국가의 경제성장 등으로 인하여 해당국 통화의 가치가 올라가는 경우에는 투자자들이 환차익을 얻을 수 있지만, 환헷지를 실시할 경우 오히려 이러한 추가적 이익기회가 상실되기도 합니다. 또한, 환헷지를 실시할 경우 환헷지 계약 만기 후 재계약(roll-over)시 시장환율 및 선물환 프리미엄 등에 따라 헷지 손실이 발생할 수 있으며, 거래 수수료 등의 추가적 비용이 소요됩니다.
금리변동위험	채권의 가격은 이자율에 의해 결정됩니다. 일반적으로 이자율이 하락하면 채권가격 상승에 의한 자본이익이 발생하고 이자율이 상승하면 채권가격 하락에 의한 자본손실이 발생합니다. 따라서 채권을 만기까지 보유하지 않고 중도에 매도하는 경우에는 시장상황에 따라 손실이 발생할 수 있습니다.
신용위험	투자신탁재산으로 보유하고 있는 증권 등의 발행회사 또는 단기금융상품 거래상대방의 경영상태가 악화되거나 신용도하락, 채무불이행, 부도 등 신용사건이 발생할 경우 해당 증권 및 단기금융상품의 가치가 급격히 하락할 수 있으며, 이에 따라

	투자신탁재산의 가치가 하락할 수 있습니다.
파생상품투자위험	파생상품(선물, 옵션에의 투자)은 작은 증거금으로 거액의 결제가 가능한 지렛대효과(레버리지 효과)로 인하여 기초자산에 직접 투자하는 경우에 비하여 높은 위험에 노출됩니다.

나. 특수위험

구분	투자위험의 주요내용
업종현황위험	한화글로벌헬스케어증권 모투자신탁(주식)은 헬스케어 섹터 등에 관련되는 외국주식에 주로 투자하므로 헬스케어 업종현황 변동에 따라 신탁재산 가치도 변동합니다. 헬스케어 섹터 등에 관련되는 주식은 일반적인 주가(예, 미국의 나스닥지수(Nasdaq Index), 한국 코스피지수(Kospi Index) 등) 변동과는 다르게 변동될 수 있습니다.
지역위험	모투자신탁은 외국의 주식 등에 투자하기 때문에 투자대상국가의 시장, 정치 및 경제상황 등에 따른 위험에 더 많이 노출이 되어 있습니다. 또한 정부정책 및 제도의 변화로 인해 자산가치의 손실이 발생할 수 있으며, 외국인에 대한 투자제한, 조세제도 변화 등의 정책적 변화 및 사회전반적인 투명성부족으로 인한 공시자료의 신뢰성 등의 위험도 있습니다. 특히, 일부 신흥시장의 증권은 외국인의 투자 한도, 넓은 매매호가 차이, 거래소의 제한된 개장시간과 거래량 부족 등의 원인으로 인하여 유동성에 제약이 발생할 수도 있고, 선진 시장에 투자하는 투자신탁과 비교하여 가격변동의 위험이 더 클 수 있고 환매가 정지될 수 있는 위험도 존재한다는 사실을 인지하여야 합니다. 이러한 변동성은 정치적·경제적 요인으로부터 발생할 수 있으며 법률, 거래 유동성, 결제, 증권의 양도 및 통화 등의 요소들에 의해서 더 커질 수 있습니다.
국가위험	모투자신탁은 국내의 채권 등에 투자하는 상품입니다. 따라서 이 상품은 한국의 경제성장률, 이자율등 거시경제지표의 변화에 따른 위험에 노출됩니다.
외국세법에 의한 과세에 따른 위험	해외 증권에 투자할 경우 해당 증권이 특정 국가에 상장되어 거래됨에 따라 특정 외국의 세법에 의한 배당소득세, 양도소득세 등이 부과될 수 있으며, 향후 특정 외국의 세법 변경으로 높은 세율이 적용될 경우 세후배당소득, 세후양도소득 등이 예상보다 감소할 수 있습니다.

다. 기타 투자위험

구분	투자위험의 주요내용
유동성 위험	증권시장규모 등을 감안할 때 신탁재산에서 거래량이 풍부하지 못한 종목에 투자하는 경우 투자대상 종목의 유동성부족에 따른 환금성에 제약이 발생할 수 있으며, 이는 신탁재산의 가치하락을 초래할 수 있습니다.
환매연기위험	투자신탁 재산의 매각이 불가능하여 사실상 환매에 응할 수 없거나 환매에 응하는 것이 투자자의 이익을 해할 우려가 있는 경우 또는 이에 준하는 경우로서 금융위원회가 인정하는 경우에는 환매가 연기될 수 있습니다.
편드규모위험	투자신탁의 설정초기 또는 환매 등의 이유로 투자신탁 규모가 일정규모 이하로 작아지는 경우에는 투자신탁에서 투자하는 투자대상자산의 편입 및 분산투자가 원활하게 이루어지지 않고 일부 자산에 집중 투자될 수 있으며, 이러한 요인들은 투자신탁의 성과 및 위험에 영향을 미칠 수 있습니다.
해외투자자문업자 계약해지 및	집합투자업자는 투자신탁재산의 효율적인 운용을 위하여 필요하다고 판단되는 경우 해외투자자문업자와의 계약을 해지할 수 있으며, 다른 해외투자자문업자로 자문계약을 변경

변경위험	경할 수 있습니다.
집합투자기구 해지의 위험	투자신탁을 설정한 이후 1 년이 되는 날에 원본액이 50 억원 미만인 경우 또는 투자신탁을 설정하고 1 년이 지난 후 1 개월간 계속하여 투자신탁의 원본액이 50 억원 미만인 경우 집합투자업자가 투자신탁을 해지하는 등 투자자의 동의 없이 해당 집합투자기구를 해지할 수 있습니다.
기타위험	환매청구일과 환매 기준가격 적용일이 다르기 때문에 환매청구일로부터 환매 기준가격 적용일까지의 투자신탁재산의 가치변동에 따른 위험에 노출됩니다. 신탁재산의 운용에 있어 예상치 못한 정치, 경제상황 및 정부의 조치, 세제의 변경 등에 따라 집합투자기구의 예상하지 못한 가치하락을 야기할 수 있습니다.
증권대차 거래 위험	증권대차 거래가 일어나는 펀드의 경우 예탁결제원 등 시장참여자들의 관리로 발생할 가능성은 극히 낮으나 해당 대차증권의 미상환, 관련 담보의 부족 등의 위험이 발생할 수 있습니다.

라. 이 집합투자기구에 적합한 투자자 유형

집합투자업자는 투자신탁의 실제 수익률 변동성(일간 수익률의 최대손실예상액) 또는 투자대상 자산의 종류 및 위험도 등을 감안하여 위험등급을 분류하고 있습니다. 또한 원본손실가능성의 판단기준으로는 가격하락위험, 신용위험, 유동성위험 등이 있습니다.

이 투자신탁은 실제 수익률 변동성[일간 수익률의 최대손실예상액(97.5% VaR 모형 사용): 10.33%]을 기준으로 투자위험 **6 등급 중 4 등급에 해당하는 보통 수준의 투자위험**을 지니고 있습니다. 따라서 이 투자신탁은 **보통 수준의 투자수익을 추구하고 그에 따른 보통 수준의 투자위험을 감내할 수 있는 투자자에게 적합합니다.**

※ 상기 위험등급 적용을 위해 산출한 실제 수익률 변동성(일간 수익률의 최대손실 예상액)은 추후 이 투자신탁의 결산시마다 재측정하게 되며, 이 경우 투자위험등급이 변동될 수 있습니다.

※ 상기 위험등급 기준은 한화자산운용(주)의 자체적인 기준으로서 투자자가 판단하는 기준 또는 판매회사의 기준과 일치하지 않을 수 있습니다.



〈한화자산운용 투자위험등급 기준〉

상기의 위험등급은 설정기간 3년이 경과하는 경우 특별한 사정이 없는 한 실제 수익률 변동성(일간 수익률의 최대손실예상액)으로 등급분류기준이 변경되면서 투자위험등급이 변경될 수 있습니다.

등급	신규 및 설정 후 3년이 경과하지 않은 경우
1 등급 (매우 높은 위험)	① 레버리지 등 수익구조가 특수하여 투자시 주의가 필요한 집합투자기구 ② 최대손실률이 20%를 초과하는 파생결합증권에 주로 투자하는 집합투자기구 ③ 기타 이와 유사한 위험수준을 갖는 집합투자기구
2 등급 (높은 위험)	① 고위험자산에 80% 이상 투자하는 집합투자기구 ② 기타 이와 유사한 위험수준을 갖는 집합투자기구
3 등급 (다소 높은 위험)	① 고위험자산에 80% 미만으로 투자하는 집합투자기구 ② 최대손실률이 20% 이하인 파생결합증권에 주로 투자하는 집합투자기구 ③ 기타 이와 유사한 위험수준을 갖는 집합투자기구
4 등급 (보통 위험)	① 고위험자산에 50% 미만으로 투자하는 집합투자기구 ② 중위험자산에 최소 60% 이상 투자하는 집합투자기구 ③ 기타 이와 유사한 위험수준을 갖는 집합투자기구
5 등급 (낮은 위험)	① 저위험자산에 60% 이상 투자하는 집합투자기구 ② 수익구조상 원금보존추구형 파생결합증권에 주로 투자하는 집합투자기구 ③ 기타 이와 유사한 위험수준을 갖는 집합투자기구
6 등급 (매우 낮은 위험)	① 단기금융집합투자기구(MMF) ② 단기 국공채 등에 주로 투자하는 집합투자기구 ③ 기타 이와 유사한 위험수준을 갖는 집합투자기구
- “고위험자산”은 주식, 상품, REITs, 투기등급(BB+등급 이하), 파생상품 및 이와 유사한 수준의 위험을 갖는 자산 - “중위험자산”은 채권(BBB-등급 이상), CP(A3 등급 이상), 담보부 대출 및 대출채권 및 이와 유사한 수준의 위험을 갖는 자산 - “저위험자산”은 국공채, 지방채, 회사채(A-등급 이상), CP(A2-등급 이상), 현금성 자산 및 이와 유사한 수준의 위험을 갖는 자산 - 상기 분류기준 이외에 투자전략, 신용위험, 유동성위험, 레버리지 수준, 환위험(환헷지 50% 미만 등) 등을 고려하여 위험등급을 조정할 수 있음	

설정된 후 3년이 경과한 경우 - 시장위험 등급 기준표 (97.5% VaR 모형* 사용)

구분	1등급 (매우 높은 위험)	2등급 (높은 위험)	3등급 (다소 높은 위험)	4등급 (보통 위험)	5등급 (낮은 위험)	6등급 (매우 낮은 위험)
<u>97.5% VaR</u> (일간수익률의 최대 손실 예상액)	50% 초과	50% 이하	30% 이하	20% 이하	10% 이하	1% 이하

* 과거 3년 일간 수익률에서 2.5 퍼센타일에 해당하는 손실률의 절대값에 연환산 보정계수($\sqrt{255}$)를 곱해 산출

* VaR(Value at Risk)는 포트폴리오 손실 위험 측정을 위해 이용되는 위험 측정수단입니다. 상기 표상 VaR 값 00%의 의미는 펀드의 과거 3년 동안 일간수익률을 고려 시 최대 00%의 손실(신뢰구간 97.5%)이 발생할 수 있음을 의미합니다.

※ 이 위험등급분류는 한화자산운용의 내부 기준에 따른 위험등급입니다. 판매회사는 판매회사별 특성을 반영하여 위험등급을 재분류할 수 있습니다.

11. 매입, 환매, 전환절차 및 기준가격 적용기준

가. 매입

(1) 매입방법, 절차, 가능시간

이 투자신탁의 수익증권을 취득하시려면 판매회사의 영업점에서 영업시간 중에 매입을 하셔야 합니다. 다만, 판매사에서 온라인 판매를 개시하는 경우, 온라인을 통한 매입도 가능합니다. 또한 이 투자신탁의 매입 시 자동이체를 통한 자금 납입이 가능함을 알려드립니다.

(2) 종류별 가입자격

종류	가입자격
수수료선취-오프라인(A)	선취판매수수료가 징구되며 투자자의 가입제한이 없는 수익증권
수수료선취-온라인(A-e)	선취판매수수료가 징구되며 판매회사의 인터넷뱅킹을 통하여 가입할 수 있는 수익증권
수수료미징구-오프라인(C)	판매수수료가 없으며, 투자자의 가입제한이 없는 수익증권
수수료미징구-온라인(C-e)	판매수수료가 없으며 판매회사의 인터넷뱅킹을 통하여 가입할 수 있는 수익증권
수수료미징구-오프라인-기관 펀드 등(C-f)	판매수수료가 없으며, 법에서 정하는 집합투자기구, 보험업법 제 108 조 제 1 항 제 3 호의 변액보험계약, 법 시행령 제 14 조제 1 항 각호의 규정에 따른 기관투자자 및 기금이 가입할 수 있는 수익증권
수수료미징구-오프라인-고객(C-i)	판매수수료가 없으며, 납입금액이 10 억원 이상인 경우에 가입할 수 있는 수익증권
수수료미징구-오프라인-랩(C-w)	판매수수료가 없으며, 판매회사의 일임형 종합자산관리계좌, 법 시행령 제 103 조에서 규정하는 금전신탁 또는 집합투자업자를 통해 직접 매입하는 기관투자자가 가입할 수 있는 수익증권
수수료미징구-오프라인-개인연금(C-P(연금저축))	판매수수료가 없으며, 소득세법 제 20 조의 3 및 소득세법시행령 제 40 조의 2 에 따른 “연금저축계좌”의 가입자만 가입할 수 있는 수익증권
수수료미징구-온라인-개인연금(C-Pe(연금저축))	판매회사의 인터넷뱅킹을 통하여 소득세법 제 20 조의 3 및 소득세법시행령 제 40 조의 2 에 따른 “연금저축계좌”의 가입자만 가입할 수 있으며, 판매수수료가 징구되지 않는 수익증권
수수료미징구-오프라인-퇴직연금(C-RP(퇴직연금))	근로자퇴직급여보장법 상의 퇴직연금제도 가입자 및 퇴직연금사업자가 가입할 수 있으며, 판매수수료가 징구되지 않는 수익증권
수수료미징구-온라인-퇴직연금(C-RPe(퇴직연금))	판매회사의 인터넷뱅킹을 통하여 근로자퇴직급여보장법 상의 퇴직연금제도 가입자 및 퇴직연금사업자가 가입할 수 있으며, 판매수수료가 징구되지 않는 수익증권
수수료미징구-오프라인-펀드 등 퇴직연금(Cf-RP(퇴직연금))	근로자퇴직급여보장법 상의 퇴직연금제도 가입자 및 퇴직연금사업자를 가입 대상으로 하는 집합투자기구(자본시장과 금융투자업에 관한 법률에 의한 집합투자기구) 및 퇴직연금보험인 경우 가입할 수 있으며, 판매수수료가 징구되지 않는 수익증권
수수료후취-온라인슈퍼(S)	자산운용사의 공동판매채널로서의 역할 수행을 위해 모든 공모 S 관련 수익증권(종류 S-T 및 종류 S-P 수익증권 포함)을 취급하고, 객관적 지표를 기준으로 상품을 노출 및 배열하는 온라인판매시스템을 통하여 판매되는 것으로서 다른 종류의 수익증권(가입 자격(기관 및 고객거래자 등)에 제한이 있는 클래스 제외) 보다 판매보수가 낮고, 후취판매수수료가 부과되는 수익증권
수수료미징구-온라인슈퍼-개인연금(S-P(연금저축))	자산운용사의 공동판매채널로서의 역할 수행을 위해 모든 공모 종류 S 수익증권(종류 S-T 및 종류 S-P 수익증권 포함)을 취급하고, 객관적 지표를 기준으로 상품을 노출 및 배열하는 온라인판매시스템을 통하여 판매되는 것으로서 소득세법 제 20 조의 3 및 소득세법시행령 제 40 조의 2 에 따른 “연금저축계좌”의 가입자만 가입할 수 있으며 다른 종류의 수익증권(가입 자격(기관 및 고객거래자 등)에 제한이 있는 종류의 수익증권 제외) 보다 판매보수가 낮고, 판매수수료가 징구되지 않는 수익증권

수수료징구-온라인수파- 퇴직연금(S-RP(퇴직연금))	자산운용사의 공동판매채널로서의 역할 수행을 위해 모든 공모 종류 S 수익증권(종류 S-T 및 종류 S-P 수익증권 포함)을 취급하고, 객관적 지표를 기준으로 상품을 노출 및 배열하는 온라인판매시스템을 통하여 판매되는 것으로서 근로자퇴직급여보장법 상의 개인형퇴직연금제도 가입자가 가입할 수 있으며 다른 종류의 수익증권(가입 자격(기관 및 고액거래자 등)에 제한이 있는 종류의 수익증권 제외) 보다 판매보수가 낮고, 판매수수료가 징구되지 않는 수익증권
수수료산출-오프라인- 무권유자비용(AG)	선취판매수수료가 징구되며 투자자문업자로부터 투자자문을 받고 그 결과에 따라 수익증권의 매수를 요청하는 등 금융기관등으로부터 별도의 투자권유 없이 이 수익증권을 매수하는 경우 가입할 수 있는 수익증권
수수료징구-오프라인- 무권유자비용(CG)	투자자문업자로부터 투자자문을 받고 그 결과에 따라 수익증권의 매수를 요청하는 등 금융기관등으로부터 별도의 투자권유 없이 이 수익증권을 매수하는 경우 가입할 수 있으며, 판매수수료가 징구되지 않는 수익증권
수수료징구- 온라인직접판매(J-e)	집합투자업자가 개설한 모바일 판매시스템에 회원으로 가입한 투자자 전용으로서, 판매수수료가 징구되지 않는 수익증권
수수료징구- 온라인직접판매- 개인연금(J-Pe(연금저축))	집합투자업자가 개설한 모바일 판매시스템에 회원으로 가입한 투자자 전용으로서, 소득세법 제 20 조의 3 및 소득세법시행령 제 40 조의 2 에 따른 “연금저축계좌”의 가입자만 가입할 수 있으며, 판매수수료가 징구되지 않는 수익증권
수수료징구- 온라인직접판매- 퇴직연금(J-RPe(퇴직연금))	집합투자업자가 개설한 모바일 판매시스템에 회원으로 가입한 투자자 전용으로서, 근로자퇴직급여보장법 상의 퇴직연금제도 가입자 및 퇴직연금사업자가 가입할 수 있으며, 판매수수료가 징구되지 않는 수익증권

(3) 매입청구시 적용되는 기준가격

(가) 오후 5시 이전 자금을 납입한 경우: 자금을 납입한 영업일부터 3영업일에 공고되는 수익증권 기준가격 적용



(나) 오후 5시 경과 후 자금을 납입한 경우: 자금을 납입한 영업일로부터 4영업일에 공고되는 수익증권의 기준가격 적용

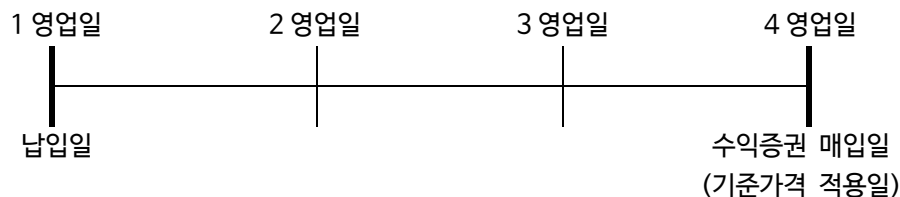

- 판매회사가 전산시스템에 의하여 매입업무를 처리한 경우 거래전표에 표시된 시간을 매입청구를 받은 시간으로 봅니다.
- 영업일은 판매회사의 영업일을 기준으로 합니다.

※ 단, 이 투자신탁을 최초로 설정하는 때에는 투자신탁 최초설정일의 기준가격을 적용합니다.

나. 환매

(1) 환매방법, 절차, 가능시간

이 투자신탁의 수익증권은 판매회사 영업시간 중 판매회사 창구에서 직접 환매신청 하실 수 있습니다. 또한, 판매회사에 따라 온라인을 통한 환매청구도 가능합니다.

※ 환매가능여부 및 환매수수료 부과 여부

중도환매 불가	중도 환매시 비용 발생	중도환매 허용
해당사항 없음	해당사항 없음	0

(2) 환매시 적용되는 기준가격

(가) 오후 5 시 이전 환매를 청구한 경우: 환매를 청구한 날로부터 4 영업일의 수익증권의 기준가격을 적용하여 8 영업일에 환매금액 지급

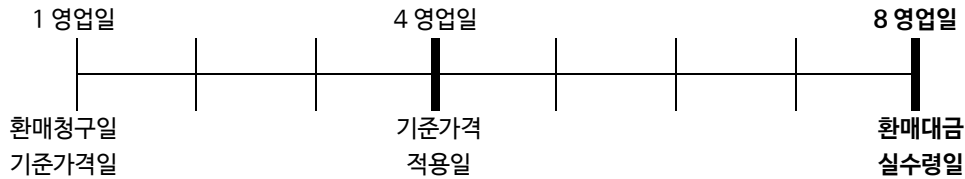

(나) 오후 5 시 경과 후 환매를 청구한 경우: 환매를 청구한 날로부터 5 영업일의 수익증권의 기준가격을 적용하여 9 영업일에 환매금액 지급

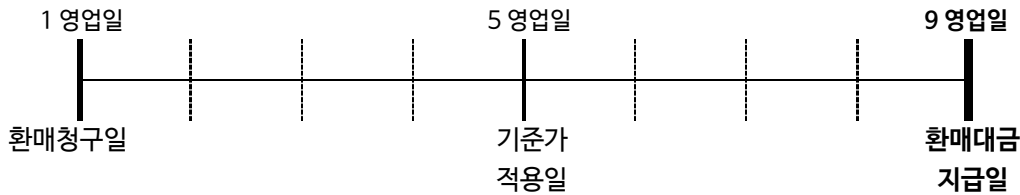

※ 판매회사가 전산시스템에 의하여 환매업무를 처리한 경우 거래전표에 표시된 시간을 환매청구를 받은 시간으로 봅니다

※ 영업일은 한국거래소의 개장일을 말합니다. 다만, 환매청구일이 판매회사의 영업일이면서 한국거래소의 개장일이 아닌 경우에는 그 환매청구일을 영업일에 포함하여 산정합니다.

(다) 판매회사가 해산·허가취소, 업무정지 등의 사유(이하 “해산 등”)로 인하여 환매청구에 응할 수 없는 경우에는 집합투자업자에게 직접 청구할 수 있으며, 집합투자업자가 해산 등으로 인하여 환매에 응할 수 없는 경우에는 신탁업자에 직접 청구할 수 있습니다.

(3) 환매수수료

이 투자신탁의 수익증권을 환매하는 경우 환매수수료는 부과하지 아니합니다.

(4) 매입청구 및 환매청구의 취소(정정) 등

이 투자신탁 수익증권의 매입청구 및 환매청구의 취소 또는 정정은 매입청구일 및 환매청구일 17 시[오후 5 시] 이전까지만 가능합니다.

(5) 수익증권의 일부환매

수익자는 보유한 수익권 좌수 중 일부에 대하여 환매를 청구할 수 있습니다.

(6) 수익증권의 환매제한

집합투자업자는 다음과 같은 경우에는 환매청구에 응하지 아니할 수 있습니다.

- ① 수익자 또는 질권자로서 권리를 행사할 자를 정하기 위하여 일정한 날을 정하여 수익자명부에 기재된 수익자 또는 질권자를 그 권리를 행사할 수익자 또는 질권자로 보도록 한 경우로서 이 일정한 날의 7 영업일전일(17 시 경과 후에 환매청구하는 경우에는 8 영업일전일)과 그 권리를 행사할 날까지의 사이에 환매청구를 한 경우
- ② 법령 또는 법령에 의한 명령에 의하여 환매가 제한되는 경우

(7) 수익증권의 환매연기

- 법령과 집합투자계약에서 정한 사유로 인하여 환매일에 환매금액을 지급할 수 없게 된 경우 집합투자업자는 수익증권의 환매를 연기할 수 있습니다. 이 경우 집합투자업자는 환매를 연기한 날부터 6 주 이내에 수익자총회에서 수익증권의 환매에 관한 사항으로서 법 시행령 제 257 조제 1 항에서 정하는 사항을 결의하여야 합니다.

※ 환매연기사유

- ① 투자신탁재산의 처분이 불가능하여 사실상 환매에 응할 수 없는 경우
 - ② 수익자간의 형평성을 해할 우려가 있는 경우
 - ③ 환매를 청구 받거나 요구받은 판매회사, 집합투자업자, 신탁업자 등이 해산 등으로 인하여 수익증권을 환매할 수 없는 경우
 - ④ ① 내지 ③에 준하는 사유로서 금융위원회가 환매연기가 필요하다고 인정하는 사유
- 집합투자업자는 수익자총회에서 수익증권의 환매에 관한 사항을 정하지 아니하거나 환매에 관하여 정한 사항의 실행이 불가능한 경우에는 계속하여 환매를 연기할 수 있습니다.
- 수익자총회에서 환매에 관한 사항이 의결되거나 환매를 계속 연기하는 경우 집합투자업자는 지체 없이 다음 각 호의 구분에 따라 정한 사항을 수익자에게 통지합니다.
1. 수익자총회에서 환매에 관한 사항을 의결한 경우
 - 가. 환매에 관하여 의결한 사항
 - 나. 기타 법 시행령 제 257 조제 2 항에서 정한 사항
 2. 환매연기를 계속하는 경우
 - 가. 환매를 연기하는 사유
 - 나. 환매를 연기하는 기간
 - 다. 환매를 재개하는 경우 환매대금의 지급방법
 - 라. 기타 법 시행령 제 257 조제 3 항에서 정한 사항
- 환매연기사유의 전부 또는 일부가 해소되어 환매를 재개할 수 있을 경우 집합투자업자는 환매가 연기된 수익자에 대하여 환매한다는 뜻을 통지하고 법 시행령 제 258 조에서 정하는 바에 따라 환매대금을 지급합니다.

(8) 수익증권의 부분환매

- 집합투자업자는 투자신탁재산의 일부가 환매연기사유에 해당하는 경우 환매연기자산에 해당하지 아니하는 자산에 대하여는 수익자가 보유하는 수익증권의 지분에 따라 환매에 응할 수 있습니다.
- 집합투자업자는 환매가 연기된 투자신탁재산만으로 별도의 투자신탁을 설정할 수 있습니다.

12. 기준가격 산정기준 및 집합투자재산의 평가

가. 기준가격의 산정 및 공시

기준가격 산정방법	당일 공고되는 기준가격은 직전일의 재무상태표상에 계상된 투자신탁의 자산총액에서 부채총액을 차감한 금액(순자산총액)을 직전일의 수익증권 총좌수로 나누어 산출하며,
-----------	---

	1,000 좌 단위로 원미만 셋째자리에서 4 사 5 입하여 원미만 둘째자리까지 계산합니다.
기준가격 산정주기	매일
기준가격 공시시기	매일
기준가격 공시방법	전자공시
기준가격 공시장소	집합투자업자(www.hanwhafund.com)·판매회사 홈페이지, 판매회사 각 영업점
종류수익증권 기준가격	이 투자신탁은 종류형 투자신탁으로서 각 종류 수익증권별로 판매보수가 상이하므로 기준가격에 차이가 발생합니다.
모투자신탁 기준가격	모투자신탁의 기준가격은 이 투자신탁의 기준가격 산정방식과 동일하게 산정되며 투자신탁의 기준가격과 함께 모투자신탁의 기준가격을 집합투자업자 및 판매회사의 홈페이지 및 영업점에 게시합니다.

주 1) 공휴일, 국경일 등 집합투자업자가 영업을 하지 않는 날에는 기준가격이 공시되지 않습니다.

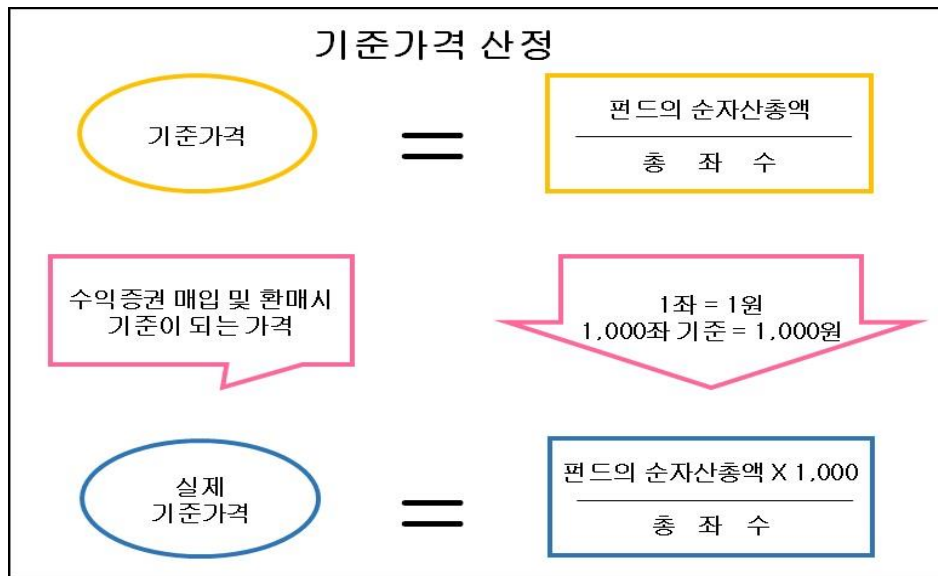

나. 집합투자재산의 평가방법

(1) 집합투자재산의 평가방법

집합투자재산의 평가는 관계법령에서 정하는 방법에 따라 시가에 따라 평가하되 평가일 현재 신뢰할 만한 시가가 없는 자산은 관계법령에 의한 가격을 기초로 하여 집합투자재산평가위원회가 정하는 공정가액으로 평가합니다.

주요 평가방법은 다음과 같습니다.

대상자산	평가방법
①상장주식 및 주식예탁증권	평가기준일에 증권시장(해외 증권시장 포함)에서 거래된 최종시가(해외 증권의 경우 전날의 최종시가)
②장내파생상품	장내파생상품이 거래되는 파생상품시장(해외 파생상품시장 포함)에서 공표하는 가격(해외 파생상품의 경우 전날의 가격)
③상장채무증권 (평가기준일이 속하는 달의 직전 3 월간 계속 매월 10 일 이상 증권시장에서 시세가 형성된 채무증권에	평가기준일에 증권시장에서 거래된 최종시가를 기준으로 2 이상의 채권평가회사가 제공하는 가격정보 등을 기초로 한 가격

한한다)	
④해외증권시장에서 시세가 형성된 채무증권	2 이상의 채권평가회사가 제공하는 가격정보를 기초로 한 가격
⑤집합투자증권	평가기준일에 공고된 기준가격(모자형집합투자기구의 모집합투자기구의 집합투자증권인 경우에는 평가기준일에 산출된 기준가격). 다만, 한국거래소에 상장되고 국내 집합투자업자가 발행한 국내주식 관련 상장지수집합투자증권(ETF)은 다음에 따름 1. 종가과리율 ^{주1)} 이 ±2% 범위 이내일 경우 : 한국거래소 최종시가 2. 종가과리율이 ±2% 범위 초과일 경우 : 평가기준일에 공시된 최종 NAV(순자산가치)
⑥외국집합투자증권	평가기준일의 최근일에 공고된 그 외국집합투자증권의 기준가격. 다만, 외국시장에 상장 또는 등록된 외국집합투자증권은 그 외국집합투자증권이 거래되는 외국의 시장에서 거래된 전날의 최종시가
⑦신뢰할 만한 시가가 없는 자산 (비상장주식,비상장채무증권)	다음 각 호의 사항을 고려하여 평가한 가격 1.취득가격 2.거래가격 3.채권평가회사, 회계법인, 신용평가업자,감정평가업자,투자매매업자 등이 제공한 가격
⑧장외파생상품 및 파생결합증권	금융감독원에 신고한 방식으로 산정된 가격 - 상품의 리턴이 기초자산의 가격변화에 연동되는 파생상품으로서 시초매매가 상품의 만기시까지 유지되는 상품 : 발행회사 및 채권평가회사 2 곳이 제공하는 평균 가격 중 낮은 가격 -상품의 리턴이 기초자산의 가격변화에 연동되는 파생상품으로서, 상품의 만기전에 비정기적으로 매매가 예상되는 상품 : 2 개 이상의 채권평가회사가 제공하는 가격의 단순산술평균
⑨외화표시자산의 평가시 한국원화로 환산하는 환율	평가일에 외국환중개회사에서 제공하는 최근 거래일의 환율정보를 이용한 환율

주 1) 종가과리율 : [해당 집합투자증권의 한국거래소 최종시가/해당 집합투자증권의 평가기준일에 공시된 최종 NAV(순자산가치)-1] × 100

(2) 집합투자재산평가위원회 구성 및 업무

- 1) 구성: 집합투자재산의 평가업무 담당임원, 집합투자재산의 운용업무 담당임원, 준법감시인, 리스크관리팀장 등
- 2) 업무: 다음 각호의 사항을 심의·의결한다.
 - 채권평가회사의 선정 및 변경에 관한 사항
 - 부도채권 등 부실화된 자산 등의 분류 및 평가에 관한 사항
 - 집합투자재산에 속한 자산의 종류별 평가기준에 관한 사항
 - 미수금 및 미지급금 등의 평가방법에 관한 사항
 - 사전자산배분기준에 관한 사항
 - 기타 집합투자재산 평가에 관한 사항

13. 보수 및 수수료에 관한 사항

- (1) 이 투자신탁은 운용 및 판매 등의 대가로 수수료 및 보수를 지급하게 됩니다.

- (2) 이 집합투자기구의 판매회사는 판매보수 및 수수료와 관련하여 투자자에게 지속적으로 제공하는 용역의 대가에 관한 내용이 기재된 자료를 교부하고 설명하여야 합니다.

가. 투자자에게 직접 부과되는 수수료

명칭 (클래스)	수수료			
	선취판매 ^{주 1)}	환매	후취판매 ^{주 2)}	전환
수수료선취 오프라인(A)	납입금액의 0.7% 이내	-	-	-
수수료선취 온라인(A-e)	납입금액의 0.35% 이내			
수수료미징구 오프라인(C)	-			
수수료미징구 온라인(C-e)				
수수료미징구 오프라인 기관 펀드 등(C-f)				
수수료미징구 오프라인 고액 (C-i)				
수수료미징구 오프라인 랩 (C-w)				
수수료미징구 오프라인 개인연금(C-P(연금저축))				
수수료미징구 온라인 개인연금(C-Pe(연금저축))				
수수료미징구 오프라인 퇴직연금(C-RP(퇴직연금))				
수수료미징구 온라인 퇴직연금(C-RPe(퇴직연금))				
수수료미징구 오프라인 펀드 등 퇴직연금 (Cf-RP(퇴직연금))				
수수료후취 온라인슈퍼(S)	3년 미만 환매금액의 0.15% 이내			
수수료미징구 온라인슈퍼 개인연금(S-P(연금저축))	-			
수수료미징구 온라인슈퍼 퇴직연금(S-RP(퇴직연금))				
수수료선취 오프라인 무관유지비용(AG)		납입금액의 0.4% 이내		
수수료미징구 오프라인 무관유지비용(CG)	-			

명칭 (클래스)	수수료			
	선취판매 ^{주 1)}	환매	후취판매 ^{주 2)}	전환
수수료 징구 온라인직접판매(J-e)				
수수료 징구 온라인직접판매-개인연금 (J-Pe(연금저축))				
수수료 징구 온라인직접판매-퇴직연금 (J-RPe(퇴직연금))				

주 1) 선취판매수수료율은 상기 범위에서 판매회사가 정하며, 판매회사별로 달리 적용할 수 있습니다. 판매회사별

선취판매수수료율은 금융투자협회, 판매회사 및 집합투자업자 홈페이지를 통해 확인할 수 있습니다. 판매회사가

선취판매수수료율을 달리 정하거나 변경한 경우에는 적용 1 일 전까지 집합투자업자 및 금융투자협회에 통보하여야 합니다

주 2) 후취판매수수료율은 3 년미만 환매시 수익증권을 보유한 기간(매수일로부터 환매기준가격 적용일까지)별로 환매금액의 0.15% 이내 범위에서 판매회사가 정하며, 판매회사별로 달리 적용할 수 있습니다.

주 3) 각 클래스별 가입자격에 관한 사항은 '제 2 부. 6. 집합투자기구의 구조에서 나. 종류형 구조'를 참조하시기 바랍니다.

나. 집합투자기구에 부과되는 보수 및 비용

명칭 (종류)	자금비용(연간 %)									
	집합 투자 업자 보수	판매 회사 보수	신탁 업자 보수	일반 사무 관리 보수	총보수	기타 비용	총보수 및비용	동종 유형 총보수	합성 총보수 비용	증권 거래 비용
수수료선취 오프라인(A)	0.43	0.38	0.02	0.022	0.8520		0.8520	0.96	0.8520	
수수료선취 온라인(A-e)		0.19			0.6620		0.6620	0.70	0.6620	
수수료 징구 오프라인(C)		0.8			1.2720		1.2720	1.35	1.2720	
수수료 징구 온라인(C-e)		0.4			0.8720		0.8720	0.81	0.8720	
수수료 징구 오프라인- 기관 펀드 등(C-f)		0.02			0.4920		0.4920		0.4920	
수수료 징구 오프라인 고액(C-i)		0.1			0.5720		0.5720		0.5720	
수수료 징구 오프라인 랩(C-w)		0.0			0.4720		0.4720		0.4720	
수수료 징구 오프라인 개인연금		0.44			0.9120		0.9120		0.9120	

(C-P(연금저축))									
수수료징구- 온라인- 개인연금 (C-Pe(연금저축))	0.22				0.6920		0.6920		0.6920
수수료징구- 오프라인- 퇴직연금 (C-RP(퇴직연금))	0.72				1.1920	0.0074	1.1994		1.2112 0.0656
수수료징구- 온라인- 퇴직연금 (C-RPe(퇴직연금))	0.36				0.8320	0.0074	0.8394		0.8512 0.0655
수수료징구- 오프라인- 펀드 등 퇴직연금 (Cf-RP(퇴직연금))	0.03				0.5020		0.5020		0.5020
수수료후차 온라인슈퍼(S)	0.18				0.6520		0.6520		0.6520
수수료징구- 온라인슈퍼 개인연금 (S-P(연금저축))	0.14				0.6120		0.6120		0.6120
수수료징구- 온라인슈퍼 퇴직연금 (S-RP(퇴직연금))	0.13				0.6020		0.6020		0.6020
수수료선차 오프라인 무권유자비용(AG)	0.266				0.7380		0.7380		0.7380
수수료징구- 오프라인 무권유자비용(CG)	0.6				1.0720		1.0720		1.072
수수료징구- 온라인직접판매(J-e)	0.09				0.5620		0.5620		0.562
수수료징구- 온라인직접판매- 개인연금 (J-Pe(연금저축))	0.054				0.5260		0.5260		0.526
수수료징구- 온라인직접판매- 퇴직연금 (J-RPe(퇴직연금))	0.045				0.5170		0.5170		0.517

지급시기	매3개월 후급 및 투자신탁의해지시	사유 발생시	-	-	-	사유 발생시
------	--------------------	-----------	---	---	---	-----------

주 1) 기타비용은 회계감사비용, 증권에의 예약 및 결제비용 등 이 투자신탁에서 경상적, 반복적으로 지출되는 비용 (증권거래비용 및 금융 비용 제외)등에 해당하는 것으로 회계기간이 경과한 경우에는 직전 회계연도의 기타비용 비율을 추정치로 사용하며, 회계기간이 경과하지 아니한 경우에는 작성일까지의 기타비용 비율을 연환산하여 추정치로 사용하므로 실제 비용은 이와 상이할 수 있습니다.

구분	금액(직전 회계기간 중 발생내역, 단위 : 천원)
기타비용	2,827

주 2) 증권거래비용은 회계기간이 경과한 경우에는 직전 회계연도의 증권거래비용 비율을 추정치로 사용하며, 회계기간이 경과하지 아니한 경우에는 작성일까지의 증권거래비용 비율을 연환산하여 추정치로 사용하므로 실제 비용은 이와 상이할 수 있습니다. 모투자신탁의 경우 증권거래비용은 이 투자신탁(자투자신탁)에서 지출되는 증권거래비용에 이 투자신탁(자투자신탁)이 모투자신탁에 투자한 비율을 안분한 모투자신탁의 증권거래비용을 합한 총액을 순자산 연평잔액(보수·비용 차감후 기준)으로 나누어 산출합니다.

구분	금액(직전 회계기간 중 발생내역, 단위 : 천원)
증권거래비용	25,017

주 3) 기타비용 및 증권거래비용 외에 증권신고서 제출에 따라 금융감독원에 납부하여야 하는 발행분담금 등의 비용이 추가로 발생할 수 있습니다.

주 4) 총보수·비용 비율은 이 투자신탁에서 지출되는 보수와 기타비용 총액을 순자산 연평잔액(보수·비용 차감후 기준) 으로 나누어 산출합니다.

주 5) 합성 총보수·비용 비율은 이 투자신탁(자투자신탁)에서 지출되는 보수와 기타비용에 이 투자신탁(자투자신탁)이 모투자신탁에 투자한 비율을 안분한 모투자신탁의 보수와 기타비용을 합한 총액을 순자산 연평잔액 (보수·비용 차감후 기준)으로 나누어 산출합니다.

※ 관련 비용의 종류 및 내역

- ① 기타비용 종류 : 채권평가보수, 펀드평가보수, 펀드결제수수료, 지수사용료, 감사보수, 기타위탁보수(보관대리인보수, 지급대리인보수), 대차거래비용(대차관련수수료), repo 거래비용(repo 수수료), 기타비용(해외거래예약비용, 해외원천납부세액) 등 (단, 세부지출내역은 펀드별로 상이할 수 있음)
- ② 증권거래비용 종류 : 주식·채권·수익증권·파생상품·기타 증권 등 자산매매수수료 등 (단, 세부지출내역은 펀드별로 상이할 수 있음)
- ③ 금융비용 종류 : 상기 기타비용 및 증권거래비용을 제외한 이자비용 등이 있으며, 금융비용이 추가로 발생할 수 있습니다.

구분	금액(직전 회계기간 중 발생내역, 단위 : 천원)
금융비용	-

〈1,000 만원 투자시 투자자가 부담하게 되는 수수료 및 보수·비용의 투자기간별 예시〉

(단위: 천원)

구분	1년	2년	3년	5년	10년
수수료산하 오프라인(A)	157	248	343	549	1,161

수수료산취-온라인(A-e)	103	174	248	409	885
수수료징구-오프라인(C)	130	267	411	720	1,640
수수료징구-온라인(C-e)	89	183	282	494	1,124
수수료징구-오프라인- 기관 펀드등(C-f)	50	103	159	279	634
수수료징구-오프라인-고액(C-i)	59	120	185	324	737
수수료징구-오프라인-랩(C-w)	48	99	153	267	609
수수료징구-오프라인- 개인연금(C-P(연금저축))	93	192	295	517	1,176
수수료징구-온라인- 개인연금(C-Pe(연금저축))	71	145	224	392	892
수수료징구-오프라인- 퇴직연금(C-RP(퇴직연금))	124	255	391	686	1,562
수수료징구-온라인- 퇴직연금(C-RPe(퇴직연금))	87	179	275	482	1,097
수수료징구-오프라인- 펀드 등 퇴직연금 (Cf-RP(퇴직연금))	51	105	162	284	647
수수료후취-온라인슈퍼(S)	67	137	211	369	841
수수료징구-온라인슈퍼- 개인연금(S-P(연금저축))	63	129	198	347	789
수수료징구-온라인슈퍼- 퇴직연금(S-RP(퇴직연금))	62	126	195	341	776
수수료산취-오프라인- 무관유지비용(AG)	115	194	278	456	988
수수료징구-오프라인- 무관유지비용(CG)	110	225	346	607	1,382
수수료징구- 온라인직접판매(J-e)	58	118	182	318	725
수수료징구- 온라인직접판매-개인연금 (J-Pe(연금저축))	54	111	170	298	678
수수료징구- 온라인직접판매-퇴직연금 (J-RPe(퇴직연금))	53	109	167	293	667

주 1) 투자자가 1,000 만원을 투자했을 경우 직 · 간접적으로 부담할 것으로 예상되는 선취판매수수료(종류 A는 0.7%, 종류 A-e는 0.35%, 종류 AG는 0.4%로 가정) 및 기타비용을 포함한 합성 총보수 및 비용을 누계액으로 산출한 것입니다. 이익금은 모두 재투자하며, 연간 투자수익률은 5%, 판매수수료율 및 총 보수 · 비용비율은 일정하다고 가정하였습니다. 그러나 실제 투자자가 부담하게 되는 보수 및 비용은 기타비용의 변동, 보수의 인상 또는 인하 여부, 종류 S 수익증권은 환매시점에 후취판매수수료 부담여부 및 후취판매수수료율 등에 따라 달라질 수 있음에 유의하시기 바랍니다. 종류 S 수익증권의 후취판매수수료는 반영하지 않고 작성이 되었습니다.

14. 이익 배분 및 과세에 관한 사항

가. 이익 배분

집합투자업자는 이 집합투자기구의 운용에 따라 발생한 당해 종류 수익증권별 이익금을 투자신탁 회계기간 종료일 익영업일에 분배하며 수익자는 투자신탁회계기간의 종료에 따라 발생하는 이익금을 현금 또는 새로이 발행되는 수익증권으로 돌려받을 수 있습니다. 다만, 법 제 242 조에 따른 이익금이 0 보다 적은 경우에는 분배를 유보합니다.

(1) 이익분배금에 의한 집합투자증권 매수

- 수익자는 수익자와 판매회사간 별도의 약정이 없는 한 이익분배금에서 세액을 공제한 금액의 범위 내에서 분배금 지급일의 당해 종류 수익증권별 기준가격으로 당해 종류 수익증권을 매수합니다.
- 이익분배금으로 당해 종류 수익증권을 매수하는 경우 판매회사는 수익자별 매수 수익증권의 합계수량을 집합투자업자에 통지하여야 합니다. 이 경우 집합투자업자는 당해 종류 수익증권 매수금액의 납입이 완료된 때에 수익증권을 발행하여야 합니다.

(2) 상환금 등의 지급

- 집합투자업자는 신탁계약기간이 종료되거나 투자신탁을 해지하는 경우 지체없이 신탁업자로 하여금 투자신탁원본의 상환금 및 이익금을 판매회사를 경유하여 수익자에게 지급하도록 하여야 합니다.
- 판매회사는 신탁업자로부터 인도받은 상환금 등을 지체없이 수익자에게 지급하여야 합니다.
- 집합투자업자가 이 투자신탁을 해지하는 경우에는 수익자 전원의 동의 및 관련 모투자신탁의 자투자신탁 수익자 전원의 동의를 얻어 모투자신탁의 투자신탁재산으로 수익자에게 상환금 등을 지급할 수 있습니다.
- 집합투자업자는 투자신탁재산인 증권 등의 매각지연 등의 사유로 인하여 상환금등의 지급이 곤란한 경우에는 전자등록기관을 통하여 그 사실을 통지하여야 합니다.

(3) 이익분배금 및 상환금 등의 시효

- 이익분배금 또는 상환금등을 수익자가 그 지급개시일로부터 5 년간 지급을 청구하지 아니한 때에는 그 권리를 상실하고 판매회사에 귀속됩니다.
- 신탁업자가 이익분배금 또는 상환금등을 판매회사에게 인도한 후에는 판매회사가 수익자에 대하여 그 지급에 대한 책임을 부담합니다.

나. 과세

투자소득에 대한 과세는 소득이 발생하는 투자신탁 단계에서의 과세와 수익자에게 이익을 분배하는 단계에서의 과세로 나누어집니다.

(1) 집합투자기구에 대한 과세 - 별도의 소득과세 부담이 없는 것이 원칙

투자신탁단계에서는 소득에 대해서 별도의 세금 부담을 하지 않는 것을 원칙으로 하고 있습니다. 투자신탁재산에 귀속되는 이자·배당소득은 귀속되는 시점에는 원천징수하지 아니하고 집합투자기구로부터의 이익이 투자자에게 지급하는 날(특약에 따라 원본에 전입되는 날 및 신탁계약기간을 연장하는 날 포함)에 집합투자기구로부터의 이익으로 원천징수하고 있습니다. 다만 외국원천징수세액은 다음과 같은 범위를 한도로 환급을 받고 있습니다.

$$\text{환급세액} = \text{외국납부세액} \times \text{환급비율}$$

환급비율:(과세대상소득금액)/국외원천과세대상소득금액)
단, 환급비율 > 1 이면 1, 환급비율 < 0 이면 0으로 함

발생소득에 대한 세금 외에 투자재산의 매입, 보유, 처분 등에서 발생하는 취득세, 등록세, 증권거래세 및 기타 세금에 대해서는 투자신탁의 비용으로 처리하고 있습니다.

(2) 수익자에 대한 과세 - 원천징수 원칙

수익자는 집합투자기구로부터의 이익을 지급받는 날(특약에 따라 원본에 전입되는 날 및 신탁계약기간 연장되는 날 포함)에 과세이익에 대한 세금을 원천징수 당하게 되며, 투자신탁의 수익증권을 계좌간 이체, 계좌의 명의변경, 양도(전자증권법 제 30 조에 따른 계좌간 대체의 전자등록에 의하여야 함)의 방법으로 거래하는 경우에도 보유기간 동안 발생한 과세이익에 대한 세금을 원천징수하고 있습니다.

다만, 해당 집합투자기구로부터의 과세이익을 계산함에 있어서 집합투자기구가 투자하는 증권시장에 상장된 증권(채권 및 외국집합투자증권 등 제외) 및 이를 대상으로 하는 선물, 벤처기업의 주식 등에서 발생하는 매매·평가 손익을 분배하는 경우 당해 매매·평가 손익은 과세대상인 배당소득금액에서 제외하고 있습니다.

집합투자기구의 수익자는 과표기준가격을 기준으로 과세됩니다. 과표기준가격이란 세금을 산정하기 위한 기준가격으로 신탁재산의 운용수익 중 채권이자에 대한 이자소득, 채권의 매매·평가차익, 주식의 배당에 대한 배당소득 등 과세대상 수익만을 고려하여 산출합니다. 이는 판매회사 영업점, 집합투자업자·판매회사·금융투자협회 인터넷홈페이지 등에서 기준가격과 함께 확인하실 수 있습니다.

과세대상에서 제외되는 투자대상 자산(상장주식 등)의 매매·평가 손실로 인하여 투자손실이 발생한 경우에도 과세대상이 되는 투자대상 자산(채권의 매매·평가차익, 주식의 배당에 대한 배당소득 등)에서 발생하는 이익에 대해서는 과세되므로 수익자 입장에서 투자손실이 발생했음에도 불구하고 과세될 수 있습니다.

[환헤지 거래를 수행하는 집합투자기구의 경우 유의사항]

환헤지 거래를 수행하는 집합투자기구에 투자하는 경우 투자원금에 손실이 발생한 경우에도 환헤지 거래에서 발생하는 손익은 여전히 과세대상 이익이므로 상황에 따라서는 세금 측면에서 중대하고 불리하게 영향을 미칠 수 있음을 유의하시기 바랍니다.

(3) 수익자에 대한 과세율: 개인 및 일반법인 15.4%(지방소득세 포함)

거주자 개인이 받는 집합투자기구로부터의 과세이익에 대해서는 15.4%(소득세 14%, 지방소득세 1.4%)의 세율로 원천징수 됩니다. 이러한 소득은 개인의 연간 금융소득 합계액(이자소득과 배당소득)이 기준금액 이하인 경우에는 분리과세 원천징수로 납세의무가 종결되나, 연간 금융소득 합계액(이자소득과 배당소득)이 기준금액을 초과하는 경우에는 기준금액을 초과하는 금액을 다른 종합소득(사업소득, 근로소득, 연금소득, 기타소득)과 합산하여 개인소득세율로 종합과세 됩니다.

내국법인이 받는 투자신탁의 과세이익은 15.4%(법인세 14%, 법인지방소득세 1.4%)의 세율로 원천징수(금융기관 등의 경우에는 제외)됩니다. 이러한 소득은 법인의 결산 시점에 투자신탁으로부터 받게 되는 소득과 다른 소득 전체를 합산한 소득에 대하여 법인세율을 적용하여 과세하며, 이전에 납부한 원천징수세액은 기납부세액으로 공제 받게 됩니다.

(4) 종류 C-P(연금저축), C-Pe(연금저축), S-P(연금저축), J-Pe(연금저축) 수익증권 수익자(연금저축계좌 가입자)에 대한 과세

소득세법 시행령 제 40 조의 2 에 따른 연금저축계좌를 통해 동 투자신탁에 가입한 가입자의 경우 동 투자신탁의 수익증권을 환매하는 시점에 별도의 과세를 하지 않으며, 연금저축계좌에서 자금 인출시 다음과 같이 과세하며, 관련 사항은 “연금저축계좌 설정 약관”을 참고하시기 바랍니다.

[연금저축계좌 과세 주요 사항]

구분	주요 내용		
납입요건	가입기간 5년 이상, ① 및 ②의 금액을 합한 금액 이내 ① 연 1,800 만원 한도(퇴직연금 가입자부담금, 타 연금저축 납입액 포함) ② 조세특례제한법 제91 조의18에 따른 개인종합자산관리계좌의 계약기간 만료일 기준 잔액을 한도로 개인종합자산관리계좌에서 연금계좌로 납입한 금액(이하 “전환금액”) 중 납입한 날이 속하는 과세기간의 연금계좌 납입액		
연금 수령요건	55 세 이후 10 년간 연간 연금수령한도 내에서 연금수령 (가입자의 수령개시 신청 후 인출)		
세액공제	종합소득과세표준 (근로소득만 있는 경우, 총급여액)	세액공제 한도 (퇴직연금 포함)	세액공제율
	4,500 만원 이하 (5,500 만원 이하)	600 만원 (900 만원)	16.5%
	4,500 만원 초과 (5,500 만원 초과)		13.2%
	- 단, 위 납입요건의 ②의 경우에는 당해연도 납입 금액의 10%(300 만원 한도)내에서 위 표의 세액공제 한도와는 별도로 당해연도 추가 세액공제 대상 금액으로 인정됨 - 위 세율은 지방소득세(원천징수세액의 10%)를 포함함 - 위 세액공제 한도는 2023 년 1 월 1 일 이후 납입금액부터 적용됨		
연금수령시 과세	연금소득세 5.5%~3.3%(나이에 따라 변경되며 지방소득세 포함, 종합과세 가능) 단, 이연퇴직소득은 이연퇴직소득세액의 70% 적용		
분리과세 한도	1,500 만원(공적연금소득 제외) 1,500 만원 초과 시 종합과세 또는 15% 분리과세 중 선택 가능(단, '24.1.1. 이후 연금 수령하는 분부터 적용)		
연금외 수령시 과세	기타소득 분리과세 16.5% (지방소득세 포함) 단, 이연퇴직소득은 퇴직소득 과세기준 적용		

해지 가산세	없음
부득이한 사유로 인한 인출 (연금외수령)	천재지변 가입자의 사망, 해외이주, 파산 또는 개인회생절차 개시 가입자 또는 그 부양가족 (기본공제대상에 한함)의 3개월 이상 요양 금융기관의 영업정지, 인·허가 취소, 해산결의, 파산선고
부득이한 사유로 인출시 과세	연금소득 분리과세 5.5%~3.3%(지방소득세 포함)
연금계좌 승계	상속인(배우자)가 승계 가능

※ 연금저축계좌 관련 세제는 소득세법 등 관련 법령의 개정 등에 따라 변경될 수 있으니 유의하여 주시기 바랍니다.

(5) 종류 C-RP(퇴직연금), Cf-RP(퇴직연금) C-RPe(퇴직연금), S-RP(퇴직연금), J-RPe(퇴직연금) 수익증권 수익자에 대한 과세 - 퇴직연금제도의 세제

투자신탁에서 발생한 이익에 대하여 원천 징수하지 않으며 투자자는 퇴직연금 수령 시 관련세법에 따라 세금을 부담하여 일반 투자신탁 투자 시와는 상이한 세율이 적용됩니다.

√ 연금계좌 세액 공제

종합소득이 있는 거주자가 해당 연도의 연금계좌에 납입한 금액(퇴직연금계좌에 납입한 금액 + 연금저축계좌에 납입한 금액 중 600만원 이내의 금액)과 연 900만원 중 적은 금액의 13.2%(지방소득세 포함)에 해당하는 금액을 해당 과세기간의 종합소득산출세액에서 공제합니다.

다만, 종합소득금액 및 근로소득에 따라 세액공제가 아래와 같이 차등적용됩니다.

해당 과세기간에 종합소득과세 표준을 계산할 때 합산하는 종합소득 금액이 4천 500만원 이하(근로소득만 있는 경우에는 총급여액 5천 500만원 이하)인 거주자에 대해서는 해당 연도의 연금계좌에 납입한 금액(퇴직연금계좌에 납입한 금액 + 연금저축계좌에 납입한 금액 중 600만원 이내의 금액)과 연 900만원 중 적은 금액의 16.5%(지방소득세 포함)

다만, 「소득세법」 제 59조의 3 제 1항제 1호 및 제 2호 규정에 해당하는 금액은 공제대상에서 제외됩니다.

√ 과세이연

투자신탁의 결산으로 인한 이익분배금의 재투자 시 재투자 수익에 대하여 원천 징수하지 아니하고, 퇴직연금 수령시 연금수령 방법에 따라 과세됩니다.

√ 퇴직연금 수령 방법에 따른 과세 체계

퇴직연금은 퇴직연금 수령시 일시금 또는 연금 형태로 수령할 수 있으며, 퇴직급여 수령형태에 따라적용되는 과세체계가 결정됩니다.

※ 자세한 내용은 통합연금포털(<https://100lifeplan.fss.or.kr>)의 ‘연금세제안내’를 참조하여 주시기 바랍니다.

※ 기준가격: 집합투자기구(펀드)의 투자원금에 운용성과를 반영한 금액으로서 운용성과에 따라 변경되며, 매입 혹은 환매시 적용됩니다.

※ 수익자가 얻은 소득은 퇴직연금 가입사업장의 근로자가 퇴직시점에서 일시금 또는 연금형태로 수령시 퇴직/연금 소득으로 과세됩니다.

※ 퇴직연금제도 관련 세제는 소득세법 등 관련 법령의 개정 등에 따라 변경될 수 있으니 유의하여 주시기 바랍니다.

※ 상기 투자소득에 대한 과세내용 및 각 수익자에 대한 과세는 정부 정책, 수익자의 세무상의 지위 등에 따라 달라질 수 있습니다. 그러므로, 수익자는 투자신탁에 대한 투자로 인한 세금 영향에 대하여 조세전문가와 협의하는 것이 좋습니다.

제3부. 집합투자기구의 재무 및 운용실적 등에 관한 사항

1. 재무정보

이 투자신탁의 재무제표는 외부감사에 관한 법률에 의한 기업회계기준 중 집합투자기구에 관한 회계기준에 따라 작성되었으며, 동 재무제표에 대한 회계감사법인 및 감사의견은 다음과 같습니다.

기 간	회계감사법인	감사의견
제 9 기(2023.05.23 - 2024.05.22)	삼화회계법인	적정
제 8 기(2022.05.23 - 2023.05.22)	삼화회계법인	적정
제 7 기(2021.05.23 - 2022.05.22)	삼화회계법인	적정

가. 요약 재무정보 (단위: 원, %)

재무상태표			
항 목	제 9기	제 8기	제 7기
	(2024.05.22)	(2023.05.22)	(2022.05.22)
운용자산	37,291,947,284	40,564,291,920	42,992,834,612
증권	36,512,725,078	39,963,134,942	42,347,083,558
파생상품	0	0	0
부동산/실물자산	0	0	0
현금 및 예치금	779,222,206	601,156,978	645,751,054
기타 운용자산	0	0	0
기타자산	93,536,408	379,850,172	35,557,529
자산총계	37,385,483,692	40,944,142,092	43,028,392,141
운용부채	0	0	0
기타부채	250,657,603	187,491,613	96,782,140
부채총계	250,657,603	187,491,613	96,782,140
원본	36,008,597,658	39,898,089,958	44,836,221,782
수익조정금	18,898,652	-62,611,580	152,059,270
이익잉여금	1,107,329,779	921,172,101	-2,056,671,051
자본총계	37,134,826,089	40,756,650,479	42,931,610,001

손익계산서			
항 목	제 9기	제 8기	제 7기
	(2023.05.23 - 2024.05.22)	(2022.05.23 - 2023.05.22)	(2021.05.23 - 2022.05.22)
운용수익	1,109,199,779	2,617,885,458	-2,054,801,051
이자수익	22,306,456	15,656,826	6,105,594
배당수익	0	0	0
매매/평가차익(손)	1,086,893,323	2,602,228,632	-2,060,906,645
기타수익	0	0	0
운용비용	1,870,000	1,870,000	1,870,000
관련회사 보수	0	0	0
매매수수료	0	0	0
기타비용	1,870,000	1,870,000	1,870,000
당기순이익	1,107,329,779	2,616,015,458	-2,056,671,051
매매회전율	0.00	0.00	0.00

〈운용과정에서 발생하는 거래비용〉

- 한화글로벌헬스케어증권자투자신탁(채권혼합)

(단위: 백만원, %)

구분	당기(2023.05.23 - 2024.05.22)			전기(2022.05.23 - 2023.05.22)		
	거래 금액(A)	거래비용		거래 금액(A)	거래비용	
		금액(B)	거래비용 비율(B/A)		금액(B)	거래비용 비율(B/A)
주식						
주식이외의증권(채권등)						
부동산						
장내파생상품						
장외파생상품						
기타(REPO,대차,콜 등)						
합계	0	0	0	0	0	0

주 1) 운용과정에서 발생하는 거래비용을 자산별로 구분하였으며 장외 채권거래, 포워드(장외파생상품) 등과 같이 별도 수수료 미발생 등으로 거래비용의 객관적이 산출이 어려운 항목은 제외되었습니다.

- 한화코리아토탈본드증권모투자신탁(채권)

(단위: 백만원, %)

구분	당기(2023.02.13 - 2024.02.12)	전기(2022.02.13 - 2023.02.12)
----	-------------------------------	-------------------------------

	거래 금액(A)	거래비용		거래 금액(A)	거래비용	
		금액(B)	거래비용 비율(B/A)		금액(B)	거래비용 비율(B/A)
주식						
주식이외의증권(채권등)						
부동산						
장내파생상품	10,769	0	0.0018	103,040	2	0.0018
장외파생상품						
기타(REPO,대차,콜 등)				13,100	0	0.0001
합계	10,769	0	0.0018	116,140	2	0.0016

주 1) 운용과정에서 발생하는 거래비용을 자산별로 구분하였으며 장외 채권거래, 포워드(장외파생상품) 등과 같이 별도 수수료 미발생 등으로 거래비용의 객관적인 산출이 어려운 항목은 제외되었습니다.

주 2) 위 표는 해당 자투자신탁이 투자하고 있는 모투자신탁(운용펀드)의 운용내용과 결산기로 작성되었습니다.

- 한화단기국공채증권모투자신탁(채권)

(단위: 백만원, %)

구분	당기(2022.06.19 - 2023.06.18)			전기(2021.06.19 - 2022.06.18)		
	거래 금액(A)	거래비용		거래 금액(A)	거래비용	
		금액(B)	거래비용 비율(B/A)		금액(B)	거래비용 비율(B/A)
주식						
주식이외의증권(채권등)						
부동산						
장내파생상품	132,581	3	0.0019	64,945	1	0.0019
장외파생상품						
기타(REPO,대차,콜 등)	17,151,100	23	0.0001	24,594,585	33	0.0001
합계	17,283,681	25	0.0001	24,659,529	34	0.0001

주 1) 운용과정에서 발생하는 거래비용을 자산별로 구분하였으며 장외 채권거래, 포워드(장외파생상품) 등과 같이 별도 수수료 미발생 등으로 거래비용의 객관적인 산출이 어려운 항목은 제외되었습니다.

주 2) 위 표는 해당 자투자신탁이 투자하고 있는 모투자신탁(운용펀드)의 운용내용과 결산기로 작성되었습니다.

- 한화글로벌헬스케어증권모투자신탁(주식)

(단위: 백만원, %)

구분	당기(2023.05.16 - 2024.05.15)			전기(2022.05.16 - 2023.05.15)		
	거래 금액(A)	거래비용		거래 금액(A)	거래비용	
		금액(B)	거래비용 비율(B/A)		금액(B)	거래비용 비율(B/A)
주식	221,263	321	0.1453	275,641	404	0.1465
주식이외의증권(채권등)						
부동산						
장내파생상품						
장외파생상품						
기타(REPO,대차,콜 등)						
합계	221,263	321	0.1453	275,641	404	0.1465

주 1) 운용과정에서 발생하는 거래비용을 자산별로 구분하였으며 장외 채권거래, 포워드(장외파생상품) 등과 같이 별도 수수료 미발생 등으로 거래비용의 객관적인 산출이 어려운 항목은 제외되었습니다.

주 2) 위 표는 해당 자투자신탁이 투자하고 있는 모투자신탁(운용펀드)의 운용내용과 결산기로 작성되었습니다.

- 한화코리아밸류채권증권모투자신탁(채권)

(단위: 백만원, %)

구분	당기(2023.03.04 - 2024.03.03)			전기(2022.03.04 - 2023.03.03)		
	거래 금액(A)	거래비용		거래 금액(A)	거래비용	
		금액(B)	거래비용 비율(B/A)		금액(B)	거래비용 비율(B/A)
주식						
주식이외의증권(채권등)						
부동산						
장내파생상품	348,370	7	0.0019	1,098,204	21	0.0019
장외파생상품						
기타(REPO,대차,콜 등)	17,435,000	23	0.0001	19,250,200	25	0.0001
합계	17,783,370	30	0.0002	20,348,404	46	0.0002

주 1) 운용과정에서 발생하는 거래비용을 자산별로 구분하였으며 장외 채권거래, 포워드(장외파생상품) 등과 같이 별도 수수료 미발생 등으로 거래비용의 객관적인 산출이 어려운 항목은 제외되었습니다.

주 2) 위 표는 해당 자투자신탁이 투자하고 있는 모투자신탁(운용펀드)의 운용내용과 결산기로 작성되었습니다.

〈주식의 매매회전율〉

- 한화글로벌헬스케어증권자투자신탁(채권혼합)

(단위: 주, 백만원, %)

주식 매수		주식 매도		당기 보유 주식의 평균가액(B)	매매회전율(A/B)	동종 유형 평균 매매회전율
수량	금액	수량	금액(A)			
0	0	0	0	0	0	

- 한화코리아토탈본드증권모투자신탁(채권)

(단위: 주, 백만원, %)

주식 매수		주식 매도		당기 보유 주식의 평균가액(B)	매매회전율(A/B)	동종 유형 평균 매매회전율
수량	금액	수량	금액(A)			
0	0	0	0	0	0	

(주 1) 위 표는 해당 자투자신탁이 투자하고 있는 모투자신탁(운용펀드)의 운용내용과 결산기로 작성되었습니다.

- 한화단기국공채증권모투자신탁(채권)

(단위: 주, 백만원, %)

주식 매수		주식 매도		당기 보유 주식의 평균가액(B)	매매회전율(A/B)	동종 유형 평균 매매회전율
수량	금액	수량	금액(A)			
0	0	0	0	0	0	

(주 1) 위 표는 해당 자투자신탁이 투자하고 있는 모투자신탁(운용펀드)의 운용내용과 결산기로 작성되었습니다.

- 한화코리아밸류채권증권모투자신탁(채권)

- 한화글로벌헬스케어증권모투자신탁(주식)

(단위: 주, 백만원, %)

주식 매수		주식 매도		당기 보유 주식의 평균가액(B)	매매회전율(A/B)	동종 유형 평균 매매회전율
수량	금액	수량	금액(A)			
5,950,461	110,160	22,299,732	119,366	146,217	81.64	

(주 1) 위 표는 해당 자투자신탁이 투자하고 있는 모투자신탁(운용펀드)의 운용내용과 결산기로 작성되었습니다.

- 한화코리아밸류채권증권모투자신탁(채권)

(단위: 주, 백만원, %)

주식 매수		주식 매도		당기 보유 주식의 평균가액(B)	매매회전율(A/B)	동종 유형 평균 매매회전율
수량	금액	수량	금액(A)			
0	0	0	0	0	0	

(주 1) 위 표는 해당 자투자신탁이 투자하고 있는 모투자신탁(운용펀드)의 운용내용과 결산기로 작성되었습니다.

나. 재무상태표

(단위:원)

과 목			제9기(2024.05.22)		제8기(2023.05.22)		제7기(2022.05.22)	
			금 액		금 액		금 액	
자 산								
운 용 자 산								
현금및예치금				779,222,206		601,156,978		645,751,054
1. 현금및현금성자산			779,222,206		601,156,978		645,751,054	
2. 예치금								
3. 증거금								
대출채권								
1. 콜론								
2. 환매조건부채권매수								
3. 매입어음								
4. 대출금								
유가증권				36,512,725,078		39,963,134,942		42,347,083,558
1. 지분증권								
2. 채무증권								
3. 수익증권			36,512,725,078		39,963,134,942		42,347,083,558	
4. 기타유가증권								
파생상품								
1. 파생상품								
부동산과 실물자산								
1. 건물								
2. 토지								
3. 농산물								
4. 축산물								
기타운용자산								
1. 임차권								
2. 전세권								
기 타 자 산				93,536,408		379,850,172		35,557,529
1. 매도유가증권미수금								
2. 정산미수금								
3. 미수이자			1,484,994		1,170,175		440,038	
4. 미수배당금								
5. 기타미수입금			92,051,414		378,679,997		35,117,491	
6. 기타자산								
7.수익증권청약금								
자 산 총 계				37,385,483,692		40,944,142,092		43,028,392,141
부 채								
운 용 부 채								
1. 옵션매도								
2. 환매조건부채권매도								
기 타 부 채				250,657,603		187,491,613		96,782,140
1. 매수유가증권미지급금								
2. 정산미지급금								
3. 해지미지급금			248,787,603		185,621,613		94,912,140	
4. 수수료미지급금			1,870,000		1,870,000		1,870,000	
5. 기타미지급금								
6. 기타부채								
부 채 총 계				250,657,603		187,491,613		96,782,140
자 본								
1. 원 본			36,008,597,658		39,898,089,958		44,836,221,782	
2. 집합투자기구안정조정금								
3. 이월잉여금			1,126,228,431		858,560,521		-1,904,611,781	
(발행좌수 당기: 36,008,597,658 좌			이익잉여금	1,107,329,779		921,172,101		-2,056,671,051
전기: 39,898,089,958 좌			수익조정금	18,898,652		-62,611,580		152,059,270
전전기: 44,836,221,782 좌)								
(기준가격 당기: 1,000.00 원								
전기: 1,000.00 원								
전전기: 957.52 원)								
자 본 총 계				37,134,826,089		40,756,650,479		42,931,610,001
부 채 와 자 본 총 계				37,385,483,692		40,944,142,092		43,028,392,141

다. 손익계산서

(단위:원)

과 목	제9기(2023.05.23-2024.05.22)		제8기(2022.05.23-2023.05.22)		제7기(2021.05.23-2022.05.22)	
	금 액		금 액		금 액	
운 용 수 익						
1. 투자수익		22,306,456		15,656,826		6,105,594
1. 이 자 수 익	22,306,456		15,656,826		6,105,594	
2. 배당금수익						
3. 수수료수익						
4. 임대료수익						
2. 매매차익과 평가차익		1,414,921,551		2,665,917,019		381,892,669
1. 지분증권매매차익						
2. 채무증권매매/평가차익						
3. 파생상품매매/평가차익						
4. 지분증권평가차익						
5. 외환거래/평가차익						
6. 현금및대출채권매매/평가차익						
7. 기타거래차익	1,414,921,551		2,665,917,019		381,892,669	
3. 매매차손과 평가차손		328,028,228		63,688,387		2,442,799,314
1. 지분증권매매차손						
2. 채무증권매매/평가차손						
3. 파생상품매매/평가차손						
4. 지분증권평가차손						
5. 외환거래/평가차손						
6. 대손상각비						
7. 현금및대출채권매매차손						
8. 기타거래손실	328,028,228		63,688,387		2,442,799,314	
운 용 비 용		1,870,000		1,870,000		1,870,000
1. 운용수수료						
2. 판매수수료						
3. 수탁수수료						
4. 투자자문수수료						
5. 임대자산관련비용						
6. 기타비용	1,870,000		1,870,000		1,870,000	
당기순이익(또는 당기순손실)		1,107,329,779		2,616,015,458		-2,056,671,051
좌당순이익(또는 좌당순손실)		0.030751816		0.065567436		-0.045870748

2. 연도별 설정 및 환매 현황

수수료미징구-오프라인-퇴직연금(C-RP(퇴직연금))

(단위 : 억원, 억좌)

기간	기간초 잔고		회계기간 중				기간말 잔고	
			설정(발행)		환매			
	좌수	금액	좌수	금액	좌수	금액	좌수	금액
	(출자지분수)		(출자지분수)		(출자지분수)		(출자지분수)	
2023.05.23 - 2024.05.22	238	237	22	22	51	51	209	212
2022.05.23 - 2023.05.22	266	252	30	29	59	56	238	237
2021.05.23 - 2022.05.22	243	243	74	74	51	51	266	252

수수료미징구-온라인-퇴직연금(C-RPe(퇴직연금))

(단위 : 억원, 억좌)

기간	기간초 잔고		회계기간 중				기간말 잔고	
			설정(발행)		환매			
	좌수	금액	좌수	금액	좌수	금액	좌수	금액
	(출자지분수)		(출자지분수)		(출자지분수)		(출자지분수)	
2023.05.23 - 2024.05.22	169	169	58	58	72	72	154	158
2022.05.23 - 2023.05.22	186	176	56	54	73	70	169	170
2021.05.23 - 2022.05.22	110	110	180	181	104	104	186	176

3. 집합투자기구의 운용실적

다음의 투자실적은 이 투자신탁의 과거 성과를 나타낼 뿐 미래의 운용성과를 보장하는 것은 아닙니다. 투자실적 추이는 투자자의 투자판단에 도움을 드리고자 작성된 것으로 연평균 수익률은 해당기간 동안의 평균수익률을, 연도별 수익률은 기간별 수익률 변동성을 나타낸 것입니다. 연평균 수익률 및 연도별 수익률에 관한 정보는 신고서 또는 투자설명서의 작성기준일로 산정한 수익률로서 실제 투자시점의 수익률은 크게 다를 수 있으므로 별도로 확인하여야 합니다.

가. 연평균 수익률(세전 기준) [단위:%]

기간	최근 1년	최근 2년	최근 3년	최근 5년	설정일 이후
	23.05.28 ~ 24.05.27	22.05.28 ~ 24.05.27	21.05.28 ~ 24.05.27	19.05.28 ~ 24.05.27	13.05.23 ~ 24.05.27
한화글로벌헬스케어 증권자투자신탁(채권혼합)	4.52	4.44	1.60	4.64	4.72
비교지수	7.49	4.18	2.46	4.37	5.22
수익률변동성(%)	3.64	4.95	5.16	5.98	6.10
수수료미징구-오프라인 -퇴직연금(C-RP(퇴직연금))	3.29	3.21	0.40	3.41	3.75
비교지수	7.49	4.18	2.46	4.37	5.22
수익률변동성(%)	3.64	4.95	5.16	5.98	6.10
수수료미징구-온라인 -퇴직연금(C-RPe(퇴직연금))	3.66	3.57	0.76	3.78	3.34
비교지수	7.49	4.18	2.46	4.37	4.41
수익률변동성(%)	3.64	4.95	5.16	5.98	5.94

주 1) 비교지수:

- 2013.05.23~2017.08.13: MSCI Healthcare (KRW 에 대해 헷지) 36%, KIS-Reuters 종합 60%, 매경 BP Call 4%
- 2017.08.14~2018. 09. 27: MSCI Healthcare (KRW에 대해 헷지) 36%, KIS-Reuters 회사채 A-이상 5년이하 20%, KIS-Reuters 종합 40%, 매경 BP Call 4%
- 2018. 09. 28~2024.09.26: MSCI Healthcare (USD) 36%, KIS-Reuters 회사채 A-이상 5년이하 20%, KIS-Reuters 종합 40%, 매경 BP Call 4%
- 2024.09.27 이후: MSCI Healthcare (USD) 36%, KIS-Reuters 회사채 A-이상 5년이하 20%, KAP 종합채권지수 40%, 매경 BP Call 4%

주 2) 비교지수의 수익률에는 운용보수 등 투자신탁에 부과되는 보수 및 비용이 반영되지 않았습니다.

주 3) 연평균 수익률은 해당 기간동안의 누적수익률을 기하평균방식으로 계산한 것으로 해당기간 동안의 평균 수익률을 나타내는 수치입니다.

주 4) 종류형투자신탁의 경우 연평균수익률 그래프는 모든 종류 수익증권을 통합하여 운용하는 투자신탁(전체)를 기준으로 작성함에도 불구하고, 이 경우 종류 C 수익증권을 기준으로 작성하였습니다.

주 5) 2018년 09월 28일자로 비교지수는 비교지수: MSCI Healthcare (KRW) 36%, KIS-Reuters 회사채 A-이상 5년이하 20%, KIS-Reuters 종합 40%, 매경 BP Call 4%에서 비교지수: MSCI Healthcare (USD) 36%, KIS-Reuters 회사채 A-이상 5년이하 20%, KIS-Reuters 종합 40%, 매경 BP Call 4%로 변경되었습니다.

주 6) 수익률 변동성(표준편차)은 해당기간 펀드의 연환산 주간수익률이 평균수익률에서 통상적으로 얼마만큼 등락했는지를 보여주는 수치로서, 변동성이 높을수록 수익률 등락이 빈번해 펀드의 손실위험이 높다는 것을 의미합니다.

주 7) 상기 투자신탁 명칭은 2020. 12. 23 자로 명칭이 변경되었습니다. (변경 전: 한화 100 세시대퇴직연금글로벌헬스케어증권 자투자신탁(채권혼합) → 변경 후: 한화글로벌헬스케어증권 자투자신탁(채권혼합))

주 8) 상기 종류 수익증권은 2020. 12. 23 자로 아래 표와 같이 명칭이 변경되었습니다.

변경 전	변경 후
종류 C 수익증권	종류 C-RP(퇴직연금) 수익증권
종류 C-e 수익증권	종류 C-RPe(퇴직연금) 수익증권

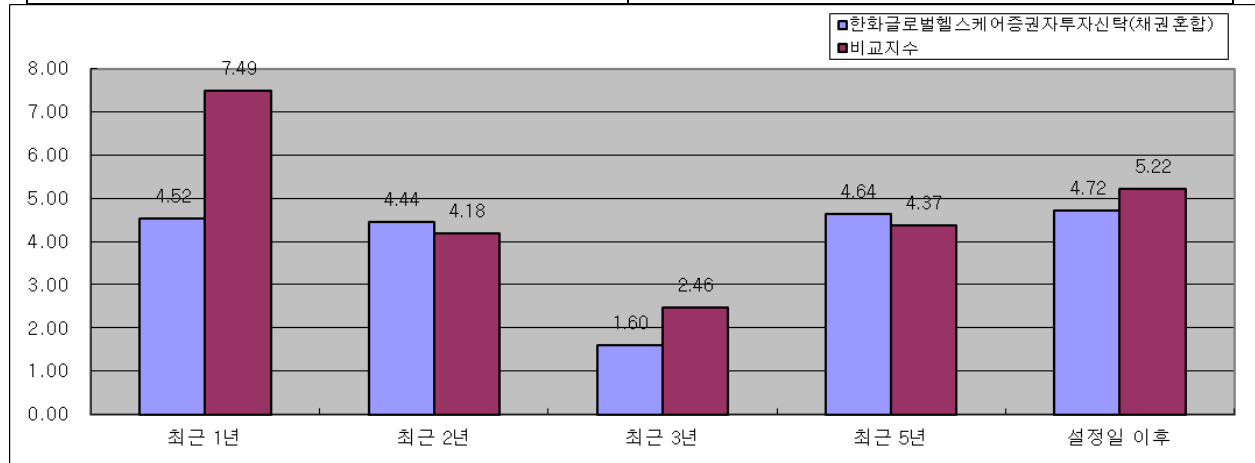

나. 연도별 수익률(세전 기준) [단위:%]

기간	최근 1 년차	최근 2 년차	최근 3 년차	최근 4 년차	최근 5 년차
	23.05.28 ~ 24.05.27	22.05.28 ~ 23.05.27	21.05.28 ~ 22.05.27	20.05.28 ~ 21.05.27	19.05.28 ~ 20.05.27
한화글로벌헬스케어 증권자투자신탁(채권혼합)	4.53	4.35	-3.84	12.92	5.91
비교지수	7.49	0.97	-0.91	6.49	8.13
수수료미징구-오프라인 -퇴직연금(C-RP(퇴직연금))	3.29	3.12	-4.99	11.60	4.68
비교지수	7.49	0.97	-0.91	6.49	8.13
수수료미징구-온라인 -퇴직연금(C-RPe(퇴직연금))	3.66	3.49	-4.64	12.00	5.05
비교지수	7.49	0.97	-0.91	6.49	8.13

주 1) 비교지수:

- 2013.05.23~2017.08.13: MSCI Healthcare (KRW 에 대해 헷지) 36%, KIS-Reuters 종합 60%, 매경 BP Call 4%
- 2017.08.14~2018. 09. 27: MSCI Healthcare (KRW에 대해 헷지) 36%, KIS-Reuters 회사채 A-이상 5년이하 20%, KIS-Reuters 종합 40%, 매경 BP Call 4%
- 2018. 09. 28~2024.09.26: MSCI Healthcare (USD) 36%, KIS-Reuters 회사채 A-이상 5 년이하 20%, KIS-Reuters 종합 40%, 매경 BP Call 4%
- 2024.09.27 이후: MSCI Healthcare (USD) 36%, KIS-Reuters 회사채 A-이상 5 년이하 20%, KAP 종합채권지수 40%, 매경 BP Call 4%

주 2) 비교지수의 수익률에는 운용보수 등 투자신탁에 부과되는 보수 및 비용이 반영되지 않았습니다.

주 3) 마지막 수익률 측정대상기간이 6 개월 미만인 경우 수익률을 기재하지 않습니다.

주 4) 마지막 수익률 측정대상기간이 6 개월을 초과하고 1 년 미만인 경우(예:8 개월)로서 주식 또는 주식관련 상품(주가지수연계증권 등)에 투자하는 경우에는 해당 기간의 수익률인 '기간 수익률'을 말합니다.

주 5) 마지막 수익률 측정대상기간이 6 개월을 초과하고 1 년 미만인 경우(예:8 개월)로서 주식 또는 주식관련 상품(주가지수연계증권 등)에 투자하지 않는 경우에는 해당 기간의 수익률을 연간 수익률로 환산한 '연환산 수익률'을

말합니다.

주 6) 연도별 수익률은 해당되는 각 1 년간의 단순 누적수익률로 투자기간동안 이 투자신탁 수익률의 변동성을 나타내는 수치입니다.

주 7) 종류형투자신탁의 경우 연도별수익률 그래프는 모든 종류 수익증권을 통합하여 운용하는 투자신탁(전체)를 기준으로 작성함에도 불구하고, 이 경우 종류 C 수익증권을 기준으로 작성하였습니다.

주 8) 2018년 09월 28일자로 비교지수는 비교지수: MSCI Healthcare (KRW) 36%, KIS-Reuters 회사채 A-이상 5년이하 20%, KIS-Reuters 종합 40%, 매경 BP Call 4%에서 비교지수: MSCI Healthcare (USD) 36%, KIS-Reuters 회사채 A-이상 5년이하 20%, KIS-Reuters 종합 40%, 매경 BP Call 4%로 변경되었습니다.

주 9) 상기 투자신탁 명칭은 2020. 12. 23 자로 명칭이 변경되었습니다. (변경 전: 한화 100 세시대퇴직연금글로벌헬스케어증권 자투자신탁(채권혼합) → 변경 후: 한화글로벌헬스케어증권 자투자신탁(채권혼합))

주 10) 상기 종류 수익증권은 2020. 12. 23 자로 아래 표와 같이 명칭이 변경되었습니다.

변경 전	변경 후
종류 C 수익증권	종류 C-RP(퇴직연금) 수익증권
종류 C-e 수익증권	종류 C-RPe(퇴직연금) 수익증권

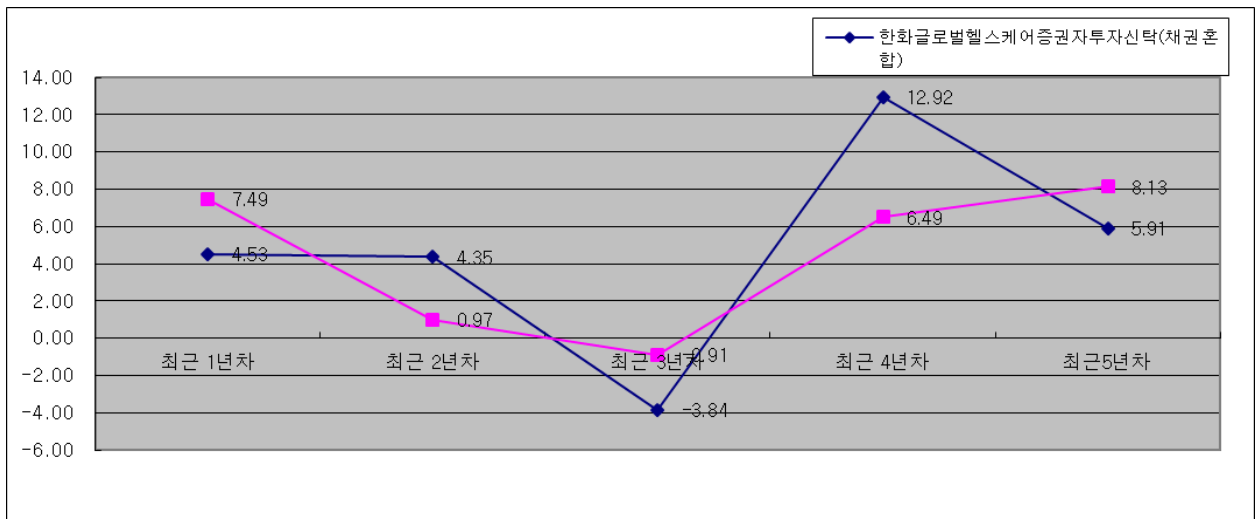

다. 집합투자기구의 자산구성 현황 (기준일 : 2024.05.22)

통화별 구분	증권				파생상품		부동산	특별자산		단기대출 및 예금	기타	자산총액
	주식	채권	어음	집합투자 증권	장내	장외		실물자산	기타			
KRW	0	0	0	365	0	0	0	0	0	8	1	374
	(0.00)	(0.00)	(0.00)	(97.67)	(0.00)	(0.00)	(0.00)	(0.00)	(0.00)	(2.09)	(0.25)	(100.00)
합계	0	0	0	365	0	0	0	0	0	8	1	374
	(0.00)	(0.00)	(0.00)	(97.67)	(0.00)	(0.00)	(0.00)	(0.00)	(0.00)	(2.09)	(0.25)	(100.00)

주 1) () 내는 집합투자기구 자산총액 대비 비중을 나타냅니다.

주 2) 어음 : 양도성예금증서(CD) 및 어음을 말합니다.

주 3) 장내파생상품은 파생상품의 거래에 따른 위탁증거금의 합계액을 말하며, 장내파생상품 평가액은 국내/외 파생상품별 구성현황에 기재합니다.

주 4) 장외파생상품은 파생상품의 거래에 따른 손익을 말하며, 장외파생상품 평가액(명목계약금액이 있는 경우 명목계약금액을 포함함)은 국내/외 파생상품별 구성현황에 기재합니다.

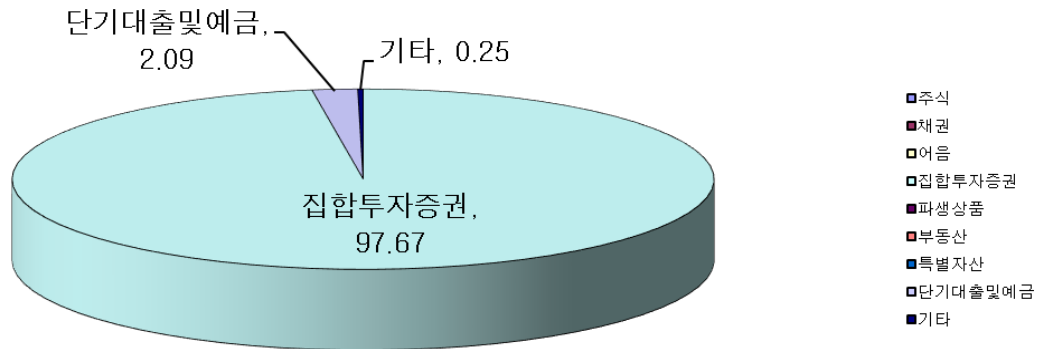

제 4 부. 집합투자기구 관련회사에 관한 사항

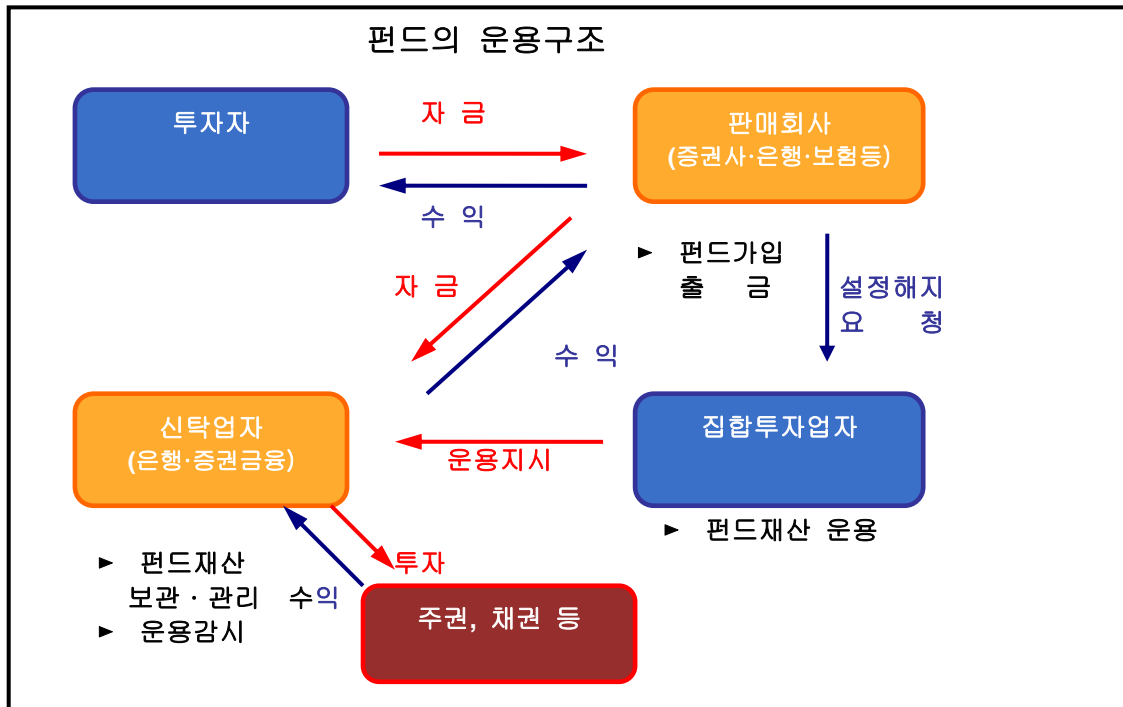

1. 집합투자업자에 관한 사항

가. 회사 개요

회사명	한화자산운용주식회사	
주소 및 연락처	서울특별시 영등포구 63로 50 한화금융센터 63 (전화) 02-6950-0000	
홈페이지	www.hanwhafund.com	
회사연혁	2011.09.19 한화자산운용주식회사 출범 (한화투자신탁운용과 푸르덴셜자산운용의 합병) 2018. 6. 4 제이피모간자산운용코리아(주) 집합투자업 사업부문 분할합병	
	푸르덴셜자산운용	1982.06 국민투자신탁 설립 1998.02 국민투자신탁운용 설립 (국민투자신탁에서 운용조직 분리) 1999.02 현대투자신탁운용으로 상호 변경 2004.02 미국 Prudential Financial 자회사로 편입, 푸르덴셜자산운용으로 상호 변경 2010.06 한화그룹 계열사로 편입
	한화투자신탁운용	1988.04 제일투자자문주식회사 설립 1996.08 한화투자신탁운용주식회사로 상호변경
자본금	1 조 700 억	

나. 주요 업무

[주요업무]

투자신탁의 설정, 해지 / 투자신탁의 운용, 운용지시 / 투자회사 재산의 운용

[선관의무]

투자신탁의 집합투자업자는 선량한 관리자의 주의로써 집합투자재산을 관리하여야 하며, 투자자의 이익을 보호하여야 합니다.

[책임]

집합투자업자가 법령, 집합투자계약 또는 투자설명서 등에 위반하는 행위를 하거나 그 업무를 소홀히 하여 투자자에게 손해를 발생시킨 경우에는 그 손해를 배상할 책임이 있습니다. 집합투자업자가 손해배상책임을 부담하는 경우 관련되는 임원에게도 귀책사유가 있는 경우에는 집합투자업자는 이들과 연대하여 그 손해를 배상할 책임이 있습니다.

[연대책임]

집합투자업자, 신탁업자, 판매회사, 일반사무관리회사 및 채권평가회사는 법에 의하여 투자자에 대한 손해배상책임을 부담하는 경우 귀책사유가 있는 때에는 연대하여 손해배상책임을 집니다.

다. 최근 2개 사업연도 요약 재무내용

(단위: 백만원)

재무상태표			손익계산서		
항목	제 36 기 (23.12.31)	제 35 기 (22.12.31)	항목	제 36 기 (23.1.1 ~23.12.31)	제 35 기 (22.1.1 ~22.12.31)
자 산			영업수익	131,627	139,376
현금및현금성자산	64,128	71,700	영업비용	97,521	105,389
예치금	10,704	1,077	영업이익	34,106	33,987
당기손익-공정가치금융자산	177,506	240,590	영업외수익	5,018	22,423
기타포괄손익-공정가치금융자산	25,992	29,896	영업외비용	1,767	60,629
종속기업 및 관계기업투자	1,042,559	955,577	법인세차감전	37,357	-4,219
대출채권	2,340	1,712	법인세비용	7,675	-655
유형자산	13,008	8,910	당기순이익	29,682	-3,563
무형자산	2,995	4,665			
이연법인세자산	10,828	10,340			
기타금융자산	63,789	54,950			
기타자산	1,688	1,369			
자 산 총 계	1,415,537	1,380,785			
부 채					
예수부채	10,691	1,121			
차입부채	-	-			
충당부채	1,151	952			
순확정급여부채	-1,912	-3,127			
당기법인세부채	3,826	11,060			
이연법인세부채	-	-			
리스부채	9,550	4,766			
기타금융부채	16,020	15,513			
기타부채	1,001	1,250			
부 채 총 계	40,327	31,536			

자	본					
자본금		1,070,000	1,070,000			
기타불입자본		3,459	3,459			
기타자본구성요소		-2,008	927			
이익잉여금		303,758	274,863			
자 본 총 계		1,375,209	1,349,249			
부 채 및 자 본 총 계		1,415,537	1,380,785			

라. 운용자산 규모

(2024.05.27 현재, 단위: 억원)

구분	증권투자자산							부동산	특별 자산	혼합 자산	단기 금융	총계
	주식형	채권형	혼합형	계형	재판형	파생형	기타					
수탁교	35,205	54,786	8,425	0	30,462	6,240	0	37,278	112,865	10,150	100,612	396,023

2. 운용관련 업무 수탁회사 등에 관한 사항

가. 집합투자재산의 운용(지시)업무 수탁회사: 해당사항 없음

나. 기타 업무의 수탁회사

[모투자신탁(한화글로벌헬스케어증권 모투자신탁(주식))의 운용관련 투자자문업자]

집합투자업자는 이 투자신탁의 자산운용과 관련하여 글로벌 헬스케어 주식에 대한 모델 포트폴리오 및 리서치 자문 등에 대하여 미국에 소재하는 투자자문업자로부터 자문을 받고 있으며, 업무 자문에 따른 책임은 집합투자업자에게 있습니다. 그리고 업무자문에 따른 자문보수는 집합투자업자가 부담합니다.

투자자문업자 및 개요

해외자문 투자자문업자	Putnam Advisory Company, LLC
자문범위	글로벌 헬스케어 주식에 대한 모델 포트폴리오 및 리서치 자문
설립연도	1968년 미국 증권거래위원회(SEC)에 등록
회사주소	100 Federal Street, Federal St, Boston, MA 02110

3. 기타 집합투자기구 관련회사에 관한 사항

가. 신탁회사

(1) 회사의 개요

회사명	한국씨티은행
주소 및 연락처	서울시 종로구 새문안로 50 1566-1000
홈페이지	www.citibank.co.kr

(2) 주요 업무

(가) 주요업무

투자신탁재산의 보관 및 관리

집합투자업자의 투자신탁재산 운용지시에 따른 자산의 취득 및 처분의 이행

집합투자업자의 투자신탁재산 운용지시에 따른 수익증권의 매매대금 및 이익금의 지급

집합투자업자의 투자신탁재산 운용지시 등에 대한 감시
 집합투자재산에서 발생하는 이자·배당·수익금·임대료 등의 수령
 무상으로 발행되는 신주의 수령
 증권의 상환금의 수입
 여유자금 운용이자의 수입
 금융위원회가 인정하여 고시하는 업무

(나) 신탁업자의 의무와 책임

(의무)

- ① 신탁업자 투자자를 위하여 법령, 집합투자계약, 투자설명서, 신탁계약에 따라 선량한 관리자로서 그 업무를 성실히 수행하여야 합니다.
- ② 신탁업자는 집합투자업자의 운용지시가 법령, 집합투자계약 또는 투자설명서에 위반되는지의 여부에 대하여 그 사항을 확인하고 위반이 있는 경우에는 집합투자업자에 대하여 당해 운용지시의 철회·변경 또는 시정을 요구하여야 합니다.

③ 신탁업자의 확인사항

- 투자설명서가 법령·집합투자계약에 부합하는지의 여부
- 자산운용보고서의 작성이 적정한지의 여부
- 위험관리방법의 작성이 적정한지의 여부
- 집합투자재산의 평가가 공정한지의 여부
- 기준가격 산출이 적정한지의 여부
- 운용지시 시정요구 등에 대한 집합투자업자의 이행내역
- 투자신탁재산별 자산배분내역 및 배분결과

- 그 밖에 투자자 보호를 위하여 필요한 사항으로서 법시행령 제 269 조제 4 항에서 정하는 사항

(책임) 신탁업자가 법령, 집합투자계약 또는 투자설명서에 위배되는 행위를 하거나 그 업무를 소홀히 하여 수익자에게 손해를 발생시킨 때에는 그 손해를 배상할 책임이 있습니다. 신탁업자가 손해배상책임을 부담하는 경우 관련되는 이사 또는 감사(감사위원회 위원을 포함)에게도 귀책사유가 있는 때에는 집합투자업자는 이들과 연대하여 그 손해를 배상할 책임이 있습니다.

(연대책임) 집합투자업자, 신탁업자, 판매회사, 일반사무관리회사 및 채권평가회사는 법에 의하여 투자자에 대한 손해배상책임을 부담하는 경우 귀책사유가 있는 경우에는 연대하여 손해배상책임을 집니다.

나. 일반사무관리회사에 관한 사항

(1) 회사의 개요

회사명	하나펀드서비스(주)
주소 및 연락처	서울특별시 중구 을지로 66 (02) 6714-4600
홈페이지	www.hanais.com

* 2024.09.02 일자로 이 투자신탁의 일반사무관리회사가 신한펀드파트너스(주)에서 하나펀드서비스(주)로 변경.

(2) 주요업무

기준가격 계산에 관한 업무 및 보수인출 등의 업무를 수행합니다.

(3) 일반사무관리회사의 의무

기준가격 계산의 오류 및 집합투자업자와 맺은 계약의 불이행 등으로 인해 수익자에게 손실을 초래하는 경우 그

손해를 배상할 책임이 있습니다.

다. 집합투자기구평가회사에 관한 사항: 해당사항 없음

라. 채권평가회사에 관한 사항

(1) 회사의 개요

구 분	한국자산평가	NICE P&I	KIS 자산평가	FN 자산평가
주소 및 연락처	서울특별시 종로구 율곡로 75 02)2251-1300	서울특별시 영등포구 국회대로 70 길 19 02)398-3900	서울특별시 영등포구 국제금융로 6 길 38 02)3215-1400	서울특별시 강서구 마곡중앙 2 로 61 02)721-5300
홈페이지 주소	www.koreaap.com	www.nicepni.com	www.bond.co.kr	www.fnpricing.com

(2) 주요업무

채권시가평가 정보 제공, 채권 관련 자료 및 분석도구 제공, 집합투자재산에 속하는 채권 등 증권 및 파생상품의 가격을 평가하고 이를 이 투자신탁의 집합투자업자 및 일반사무관리회사에 제공합니다.

제 5 부. 기타 투자자보호를 위해 필요한 사항

1. 투자자의 권리에 관한 사항

가. 수익자총회 등

(1) 수익자총회의 구성

이 투자신탁에는 전체 수익자로 구성되는 수익자총회를 두며, 법령에서 정한 사항 및 모투자신탁의 수익자총회 개최 사유 중 이 투자신탁 수익자의 이해관계에 영향을 미치는 사항에 대하여만 결의할 수 있습니다. 이 때 특정 종류의 수익증권 수익자에 대하여만 이해관계가 있는 때에는 그 종류의 수익자로 구성되는 수익자총회를 개최할 수 있습니다.

(2) 수익자총회의 소집 및 의결권 행사방법

① 수익자총회의 소집

- 수익자총회는 투자신탁을 설정한 집합투자업자가 소집합니다. 다만, 신탁업자 또는 수익증권 총좌수의 100 분의 5 이상을 소유한 수익자가 수익자총회의 목적과 소집의 이유를 기재한 서면을 제출하여 수익자총회의 소집을 집합투자업자에 요청하는 경우 집합투자업자는 1 월 이내에 수익자총회를 소집하여야 합니다.
- 수익자총회의 소집통지는 전자등록기관에 위탁하여야 하며, 전자등록기관은 수익자총회의 소집을 통지하거나 수익자의 청구가 있을 때에는 의결권 행사를 위한 서면을 보내야 합니다.
- 집합투자업자가 수익자총회를 소집할 경우에는 수익자총회일을 정하여 2 주간 전에 각 수익자에 대하여 회의의 목적사항을 기재한 통지서를 서면 또는 컴퓨터통신으로 통지하여야 합니다.
- 모투자신탁의 수익자총회가 개최되고, 모투자신탁의 수익자총회의 목적이 이 투자신탁의 수익자의 이해관계에 영향을 미치는 경우 집합투자업자는 모투자신탁의 수익자총회와 동일한 시간 및 장소에서 이 투자신탁의 수익자총회를 소집하여야 합니다.

② 의결권 행사방법

- 수익자총회는 출석한 수익자의 의결권의 과반수와 발행된 수익증권 총좌수의 4 분의 1 이상의 수로 결의합니다. 다만, 법에서 정한 수익자총회의 결의사항 외에 신탁계약으로 정한 수익자총회의 결의사항에 대하여는 출석한 수익자의 의결권의 과반수와 발행된 수익증권의 총좌수의 5 분의 1 이상의 수로 결의할 수 있습니다.
- 수익자는 수익자총회에 출석하지 아니하고 서면에 의하여 의결권을 행사할 수 있습니다. 이 경우 수익자는 서면에 의결권 행사의 내용을 기재하여 수익자총회일 전날까지 집합투자업자에 제출하여야 합니다.
- 서면에 의하여 행사한 의결권의 수는 수익자 총회에 출석하여 행사한 의결권의 수에 산입합니다.
- 집합투자업자는 수익자로부터 제출된 의결권행사를 위한 서면과 의결권행사에 참고할 수 있는 자료를 수익자총회일부터 6 월간 본점에 비치하여야 하며, 수익자는 집합투자업자의 영업시간 중에 언제든지 서면 및 자료의 열람과 복사를 청구 할 수 있습니다.
- 다음 각 호의 요건을 모두 충족하는 경우에는 수익자총회에 출석한 수익자가 소유한 수익증권의 총좌수의 결의내용에 영향을 미치지 아니하도록 의결권을 행사(이하 "간주의결권행사"라 한다)한 것으로 봅니다. 이 경우 간주의결권행사의 방법은 금융위원회가 정하여 고시하는 바에 따릅니다.
 1. 수익자에게 법 시행령으로 정하는 방법에 따라 의결권 행사에 관한 통지가 있었으나 의결권이 행사되지 아니하였을 것
 2. 간주의결권행사의 방법이 집합투자계약에 기재되어 있을 것
 3. 수익자총회에서 의결권을 행사한 수익증권의 총좌수가 발행된 수익증권의 총좌수의 10 분의 1 이상일 것

4. 그 밖에 수익자를 보호하기 위하여 법 시행령으로 정하는 방법 및 절차를 따를 것
- 집합투자업자는 상기의 수익자총회의 결의가 이루어지지 아니한 경우 그 날부터 2 주 이내에 연기된 수익자총회(이하 “연기수익자총회”라 한다)를 소집하여야 합니다.
- 연기수익자총회의 결의에 관하여는 상기의 결의방법을 준용합니다. 이 경우 "발행된 수익증권 총좌수의 4분의 1 이상"은 "발행된 수익증권 총좌수의 8분의 1 이상"으로 하고, "수익증권의 총좌수의 5분의 1 이상"은 "수익증권의 총좌수의 10분의 1 이상"으로 봅니다.

(3) 수익자총회 결의사항

다음에 해당하는 사항은 수익자총회의 의결에 의하여야 합니다.

- 보수, 수수료의 인상, 신탁업자의 변경, 신탁계약기간의 변경(투자신탁을 설정할 당시에 그 기간변경이 신탁계약서에 명시되어 있는 경우는 제외한다)
- 투자신탁의 종류의 변경, 주된 투자신탁자산의 변경, 집합투자업자의 변경, 환매금지형투자신탁 으로의 변경, 환매대금 지급일의 연장, 법 제 193 조제 2 항에 따른 투자신탁의 합병(단, 건전한 거래 질서를 해할 우려가 적은 소규모 투자신탁의 합병 등 법 제 193 조제 2 항 각 호 외의 부분 단서 및 법 시행령 제 225 조의 2 제 1 항에서 정하는 경우는 제외)
- 그 밖에 수익자를 보호하기 위하여 필요한 사항으로 금융위원회가 정하여 고시하는 사항

(4) 반대매수청구권

투자신탁의 수익자는 다음 각 호의 어느 하나에 해당하는 경우 집합투자업자에게 수익증권의 수를 기재한 서면으로 자기가 소유하고 있는 수익증권의 매수를 청구할 수 있습니다.

1. 법 제 188 조제 2 항 각 호 외의 부분 후단에 따른 신탁계약의 변경 또는 제 193 조제 2 항에 따른 투자신탁의 합병에 대한 수익자총회의 결의에 반대(수익자총회 전에 해당 집합투자업자에게 서면으로 그 결의에 반대하는 의사를 통지한 경우로 한정한다)하는 수익자가 그 수익자총회의 결의일부터 20 일 이내에 수익증권의 매수를 청구하는 경우
 2. 법 제 193 조제 2 항 각 호 외의 부분 단서에 따른 투자신탁의 합병에 반대하는 수익자가 법 시행령으로 정하는 방법에 따라 수익증권의 매수를 청구하는 경우
- 집합투자업자는 위의 청구가 있는 경우에는 매수청구기간이 만료된 날부터 15 일 이내에 그 투자신탁 재산으로 매수청구기간의 종료일에 환매 청구한 것으로 보아 그 수익증권을 매수하여야 합니다.

나. 잔여재산분배

- 집합투자업자는 투자신탁계약기간이 종료되거나 투자신탁을 해지하는 경우 지체없이 신탁업자로 하여금 투자신탁원본의 상환금 및 이익금(이하 “상환금등”이라 한다)을 판매회사를 경유하여 수익자에게 지급하며, 판매회사는 신탁업자로부터 인도받은 상환금등을 지체없이 수익자에게 지급합니다.
- 집합투자업자가 이 투자신탁을 해지하는 경우에는 수익자 전원의 동의를 얻어 투자신탁재산인 자산으로 수익자에게 상환금 등을 지급할 수 있습니다.

다. 장부·서류의 열람 및 등·초본 교부청구권

- 수익자는 집합투자업자 또는 판매회사에 대하여 영업시간 내에 이유를 기재한 서면으로 당해 수익자에 관련된 투자신탁재산에 관한 장부 서류의 열람이나 등본 또는 초본의 교부를 청구할 수 있으며, 집합투자업자 또는 판매회사는 정당한 사유없이 이를 거절 하지 못합니다.
- 수익자가 열람이나 등본 또는 초본의 교부를 청구할 수 있는 장부·서류는 다음과 같습니다.
집합투자재산 명세서 / 집합투자증권 기준가격대장 / 재무제표 및 그 부속명세서 / 집합투자재산 운용내역서

라. 손해배상책임

- 집합투자업자가 법령, 집합투자계약 또는 투자설명서 등에 위반하는 행위를 하거나 그 업무를 소홀히 하여 투자자에게 손해를 발생시킨 때에는 그 손해를 배상할 책임이 있습니다. 집합투자업자가 손해배상책임을 부담하는 경우 관련되는 임원에게도 귀책사유가 있는 경우에는 집합투자업자는 이들과 연대하여 그 손해를 배상할 책임이 있습니다.
- 집합투자업자, 판매회사, 신탁업자, 일반사무관리회사, 집합투자기구평가회사 및 채권평가회사는 법에 의하여 수익자에 대한 손해배상책임을 부담하는 경우 귀책사유가 있는 때에는 연대하여 손해배상책임을 집니다.
- 증권신고서 (정정신고 및 첨부서류 포함)와 투자설명서(예비투자설명서와 간이투자설명서 포함) 중 중요사항에 관하여 거짓의 기재 또는 표시가 있거나 중요사항이 기재 또는 표시되지 아니함으로써 집합투자증권의 취득자가 그 손해를 입은 경우에는 증권신고서의 신고인과 신고 당시의 발행인의 이사 등 법 제 125조 제 1항 각호에 해당하는 자는 손해를 배상할 책임이 있습니다. 다만, 배상의 책임을 질 자가 상당한 주의를 하였음에도 불구하고 이를 알 수 없었음을 증명하거나 본 증권에의 취득자가 취득의 청약을 할 때에 그 사실을 안 경우에는 배상의 책임을 지지 않습니다.

마. 재판관할

- 수익자가 소송을 제기하는 때에는 수익자의 선택에 따라 수익자의 주소지 또는 수익자가 거래하는 집합투자업자 또는 판매회사의 영업점포 소재지를 관할하는 법원에 제기할 수 있습니다. 다만, 수익자가 외국환거래법에 의한 비거주자인 경우에는 수익자가 거래하는 집합투자업자 또는 판매회사의 영업점포 소재지를 관할하는 법원에 제기하여야 합니다.

〈집합투자업자의 관할법원〉

서울남부지방법원: 서울남부지방법원: 서울특별시 양천구 신월로 386(신정동) T. (02) 2192-1114

바. 기타 투자자의 권리보호에 관한 사항

- 이 상품의 집합투자계약 등 상품에 대한 추가정보를 원하시는 고객은 이 상품의 집합투자업자 또는 판매회사에 자료를 요구할 수 있습니다.
- 이 상품의 기준가격 변동 등 운용실적에 관해서는 이 상품의 집합투자업자 또는 판매회사에 요구할 수 있습니다.
- 이 상품의 투자설명서 및 기준가변동 등은 금융투자협회에서 열람, 복사하거나, 금융투자협회 인터넷 홈페이지(www.kofia.or.kr)에서 확인할 수 있습니다.

2. 집합투자기구의 해지에 관한 사항

가. 의무해지

집합투자업자는 다음의 어느 하나에 해당하는 경우에는 지체없이 투자신탁을 해지하여야 합니다. 이 경우 집합투자업자는 그 해지사실을 지체없이 금융위원회에 보고하여야 합니다.

- 신탁계약에서 정한 신탁계약기간의 종료 / 수익자총회의 투자신탁 해지결의 / 투자신탁의 피흡수 합병 / 투자신탁의 등록 취소 / 수익자의 총수가 1 인이 되는 경우(다만, 법 제 6 조 제 6 항에 따라 인정되거나 건전한 거래질서를 해할 우려가 없는 경우로서 법 시행령 제 224 조의 2에서 정하는 경우는 제외)

나. 임의해지

집합투자업자는 다음의 경우 금융위원회의 승인을 받지 아니하고 투자신탁을 해지할 수 있으며, 이 경우 집합투자업자는 그 해지사실을 지체없이 금융위원회에 보고하여야 합니다.

- 1) 수익자 전원이 동의한 경우

- 2) 해당 투자신탁의 수익증권 전부에 대한 환매의 청구를 받아 신탁계약을 해지하려는 경우
 - 3) 투자신탁을 설정한 이후 1년이 되는 날에 원본액이 50억원 미만인 경우
 - 4) 투자신탁을 설정하고 1년이 지난 후 1개월간 계속하여 투자신탁의 원본액이 50억원 미만인 경우
- 집합투자업자는 이 투자신탁이 상기 3) 및 4)에 해당하는 경우 1개월 이내에 이 투자신탁의 향후 처리 계획(해지, 합병, 모자형 전환, 존속 등)을 신탁업자와 협의하여 정하여야 합니다.

상기 3) 및 4)에 의하여 이 투자신탁을 해지하고자 하는 경우 집합투자업자는 해지사유, 해지일자, 상환금 등의 지급방법 및 기타 해지관련사항을 인터넷 홈페이지 등을 이용하여 공시하거나 전자등록기관을 통하여 투자자에게 통지하여야 합니다.

3. 집합투자기구의 공시에 관한 사항

가. 정기보고서

(1) 영업보고서 및 결산서류 제출 등

[영업보고서]

집합투자업자는 집합투자재산에 관한 매 분기의 영업보고서를 작성하여 매 분기 종료 후 2개월 이내에 금융위원회 및 금융투자협회에 제출해야 합니다.

- 집합투자업자는 집합투자재산에 관한 영업보고서를 아래의 서류로 구분하여 작성하여야 합니다.

- 1) 투자신탁의 설정현황
- 2) 집합투자재산의 운용현황과 집합투자증권의 기준가격표
- 3) 의결권 공시대상 법인에 대한 의결권의 행사내용 및 그 사유를 기재한 서류
- 4) 집합투자재산에 속하는 자산 중 주식의 매매회전율과 자산의 위탁매매에 따른 투자중개업자별 거래금액·수수료와 그 비중

[결산서류]

집합투자업자는 집합투자기구에 대하여 다음의 사유가 발생한 경우 해당 사유가 발생한 날부터 2개월 이내에 결산서류를 금융위원회 및 금융투자협회에 제출하여야 합니다.

- 1) 집합투자기구의 회계기간 종료
- 2) 집합투자기구의 계약기간 또는 존속기간의 종료
- 3) 집합투자기구의 해지 또는 해산

[회계감사]

집합투자업자는 집합투자재산에 대하여 회계기간의 말일 및 집합투자기구의 해지일부터 2개월 이내에 회계감사인인 회계감사를 받아야 합니다. 다만, 투자자의 이익을 해할 우려가 없는 경우로서 회계기간의 말일과 집합투자기구의 해지일을 기준으로 다음의 어느 하나에 해당하는 경우에는 그러하지 아니합니다.

- 1) 집합투자기구의 자산총액이 300억원 이하인 경우
- 2) 집합투자기구의 자산총액이 300억원 초과 500억원 이하인 경우로서 회계기간의 말일과 집합투자기구의 해지일 이전 6개월간 집합투자증권을 추가로 발행하지 아니한 경우

(2) 자산운용보고서

- 집합투자업자는 자산운용보고서(모투자신탁의 내용을 포함)를 작성하여 신탁업자의 확인을 받아 3개월마다 1회 이상 당해 투자자에게 교부하여야 합니다. 자산운용보고서를 제공하는 경우에는 집합투자증권을 판매한 판매회사 또는 전자등록기관을 통하여 기준일로부터 2개월 이내에 직접, 전자우편 또는 이와 비슷한 전자통신의 방법(자산운용보고서에 한함)으로 교부하여야 합니다. 다만, 투자자가 해당 집합투자기구에 투자한 금액이 100만원 이하이거나(자산운용보고서에 한함) 투자자에게 전자우편 주소가 없는 등의 경우에는 법 제 89조제 2항제 1호의 방법에 따라 공시하는 것으로 갈음할 수 있으며, 투자자가 우편발송을

원하는 경우에는 그에 따라야 합니다.

- 자산운용보고서에는 다음 사항을 기재하여야 합니다.
 - 회계기간의 개시일부터 3 개월이 종료되는 날, 회계기간의 말일, 계약기간의 종료일, 해지일 중 어느 하나에 해당하는 날(기준일) 현재의 해당 집합투자기구의 자산·부채 및 집합투자증권의 기준가격
 - 직전의 기준일부터 해당 기준일까지의 기간 중 운용경과의 개요 및 해당 운용기간 중의 손익사항
 - 기준일 현재 집합투자재산에 속하는 자산의 종류별 평가액과 집합투자재산 총액에 대한 각각의 비율
 - 해당 운용기간 중 매매한 주식의 총수, 매매금액 및 대통령령으로 정하는 매매회전율
 - 기준일 현재 집합투자재산에 속하는 투자대상자산의 내용
 - 집합투자기구의 투자운용인력에 관한 사항. 다만, 회계기간 개시일로부터 3 개월, 6 개월, 9 개월이 종료되는 날을 기준으로 하여 작성하는 자산운용보고서에는 기재하지 않을 수 있다.
 - 집합투자기구의 투자환경 및 운용계획
 - 집합투자기구의 업종별·국가별 투자내역
 - 집합투자기구의 결산 시 분배금 내역(결산 후 최초로 작성하는 자산운용보고서로 한정한다)
 - 집합투자기구의 투자대상 범위 상위 10 개 종목
 - 집합투자기구의 구조. 다만, 회계기간 개시일로부터 3 개월, 6 개월, 9 개월이 종료되는 날을 기준으로 하여 작성하는 자산운용보고서에는 기재하지 않을 수 있다.
 - 집합투자기구가 환위험을 회피할 목적으로 파생상품을 거래하는 경우 그 거래에 관한 사항
 - 그 밖에 수익자를 보호하기 위하여 필요한 사항으로서 금융위원회가 정하여 고시하는 사항
- 투자자가 수시로 변동되는 등 아래의 어느 하나에 해당하는 경우에는 자산운용보고서를 투자자에게 교부하지 아니할 수 있습니다.
 - 1) 투자자가 자산운용보고서의 수령을 거부한다는 의사를 서면, 전화·전신·팩스, 전자우편 및 이와 비슷한 전자통신의 방법으로 표시한 경우
 - 2) 단기금융집합투자기구를 설정 또는 설립하여 운영하는 경우로서 매월 1 회 이상 집합투자업자, 판매회사, 금융투자협회의 인터넷 홈페이지를 이용하여 공시하는 방법으로 자산운용보고서를 공시하는 경우
 - 3) 환매금지형집합투자기구를 설정 또는 설립하여 운영하는 경우로서 3 개월마다 1 회 이상 집합투자업자, 판매회사, 금융투자협회의 인터넷 홈페이지를 이용하여 공시하는 방법으로 자산운용보고서를 공시하는 경우
 - 4) 투자자가 소유하고 있는 집합투자증권의 평가금액이 10 만원 이하인 경우로서 집합투자규약에 자산운용보고서를 제공하지 아니한다고 정하고 있는 경우

(3) 자산보관·관리보고서

- 신탁업자는 집합투자기구의 회계기간 종료, 집합투자기구의 계약기간 또는 존속기간의 종료 등 어느 하나의 사유가 발생한 날로부터 2 개월 이내에 다음 사항이 기재된 자산보관·관리보고서(모투자신탁의 내용을 포함)를 작성하여 투자자에게 교부하여야 합니다. 자산보관·관리보고서를 교부하는 경우에는 집합투자증권을 판매한 판매회사 또는 전자등록기관을 통하여 직접 또는 전자우편의 방법으로 교부하여야 합니다. 다만, 투자자에게 전자우편 주소가 없는 등의 경우에는 법 제 89 조제 2 항제 1 호 및 제 3 호의 방법에 따라 공시하는 것으로 갈음할 수 있으며, 투자자가 우편발송을 원하는 경우에는 그에 따라야 합니다.
 - 1) 집합투자규약의 주요 변경사항
 - 2) 투자운용인력의 변경
 - 3) 수익자총회의 결의내용 등
 - 4) 법 제 247 조 제 5 항의 확인사항
 - 5) 법 시행령 제 270 조제 2 항에서 정하는 사항

- 투자자가 수시로 변동되는 등 아래의 어느 하나에 해당하는 경우에는 자산보관·관리보고서를 투자자에게 교부하지 아니할 수 있습니다.
 - 1) 투자자가 자산보관·관리보고서의 수령을 거부한다는 의사를 서면으로 표시한 경우
 - 2) 단기금융집합투자기구, 환매금지형집합투자기구, 상장지수집합투자기구의 경우 신탁업자가 자산보관·관리보고서를 신탁업자, 판매회사, 금융투자협회의 인터넷 홈페이지를 이용하여 공시하는 경우
 - 3) 투자자가 소유하고 있는 집합투자증권의 평가금액이 10 만원 이하인 경우로서 집합투자계약에 자산보관·관리보고서를 제공하지 아니한다고 정하고 있는 경우

(4) 기타장부 및 서류

집합투자업자·신탁업자·판매회사 및 일반사무관리회사는 금융위원회가 정하는 바에 따라 그 업무에 관한 장부 및 서류를 작성하여 본점 및 지점에 비치하거나 인터넷 홈페이지를 이용하여 공시하여야 합니다.

나. 수시공시

(1) 신탁계약변경에 관한 공시

집합투자업자는 신탁계약을 변경하고자 하는 경우에는 신탁업자와 변경계약을 체결하여야 합니다. 이 경우 신탁계약 중 다음의 어느 하나에 해당하는 사항의 변경은 수익자총회의 결의를 거쳐야 합니다.

1. 집합투자업자, 신탁업자 등이 받는 보수, 그 밖의 수수료의 인상
 2. 신탁업자의 변경(합병·분할·분할합병, 자본시장과 금융투자업에 관한 법률 시행령제 216 조에
서 정한 사유로 변경되는 경우 제외)
 3. 신탁계약기간의 변경(투자신탁을 설정할 당시에 그 기간변경이 신탁계약서에 명시되어 있는 경우는 제외)
 4. 투자신탁종류의 변경
 5. 주된 투자대상자산의 변경
 6. 집합투자업자의 변경. 다만, 다음 각 목의 어느 하나에 해당하는 경우는 제외
 - 가. 합병·분할·분할합병
 - 나. 법 제 420 조제 3 항제 1 호 및 제 2 호에 따른 금융위원회의 조치에 따라 집합투자업자가 변경되는 경우
 - 다. 「금융산업의 구조개선에 관한 법률」제 10 조제 1 항제 6 호부터 제 8 호까지의 규정에 따른 금융위원회의 명령에 따라 집합투자업자가 변경되는 경우
 7. 환매금지형투자신탁으로의 변경
 8. 환매대금 지급일의 연장
- 집합투자업자는 신탁계약을 변경한 경우에는 인터넷 홈페이지 등을 이용하여 공시하여야 하며, 수익자총회의 결의에 따라 신탁계약을 변경한 경우에는 공시 외에 이를 수익자에게 통지하여야 합니다.

신탁계약에 규정된 사항 중 법령 등의 변경으로 그 적용이 의무화된 경우에는 그 변경된 바에 따릅니다.

집합투자업자가 신탁계약 변경에 대해 인터넷 홈페이지에 공시한 날부터 1 월 이내에 수익자가 판매회사에 이의신청서를 제출하고 수익증권의 환매를 청구할 수 있으며, 이 경우 판매회사는 환매수수료를 받지 아니합니다. 다만, 법령 등의 변경으로 그 적용이 의무화된 경우 및 신탁계약의 단순한 자구수정 등 경미한 사항을 변경하거나 법령 또는 금융감독원장의 명령에 따라 신탁계약을 변경하는 경우에는 그러하지 아니합니다.

(2) 수시공시

집합투자업자는 다음에 해당하는 사항이 발행한 경우 지체없이 집합투자업자(www.hanwhafund.com)·판매회사 및 한국금융투자협회(www.kofia.or.kr)의 인터넷 홈페이지 공시,

집합투자업자·판매회사의 본·지점 및 영업소에 게시 및 전자우편을 이용하여 수익자에게 통보하여야 합니다.

1. 투자운용인력의 변경이 있는 경우 그 사실과 변경된 투자운용인력의 운용경력(운용한 집합투자기구의 명칭, 집합투자재산의 규모와 수익률을 말한다)
2. 환매연기 또는 환매재개의 결정 및 그 사유
3. 대통령령이 정하는 부실자산이 발생한 경우 그 명세 및 상각률
4. 수익자총회의 결의내용
5. 투자설명서의 변경.
다만, 법령 등의 개정 또는 금융위원회의 명령에 따라 변경하거나 집합투자계약의 변경에 의한 투자설명서 변경, 단순한 자구수정 등 경미한 사항을 변경하는 경우, 투자운용인력의 변경이 있는 경우로서 법 제 123 조제 3 항제 2 호에 따라 투자설명서를 변경하는 경우는 제외
6. 집합투자업자의 합병, 분할, 분할합병 또는 영업의 양도·양수
7. 집합투자업자 또는 일반사무관리회사가 기준가격을 잘못 산정하여 이를 변경하는 경우 그 내용(법 시행령 제 262 조제 1 항 후단에 따라 공고·게시하는 경우에 한한다)
8. 사모집합투자기구가 아닌 집합투자기구(존속하는 동안 투자금을 추가로 모집할 수 있는 집합투자기구로 한정한다)로서 설정 및 설립 이후 1 년이 되는 날에 원본액이 50 억원 미만인 경우 그 사실과 해당 집합투자기구가 법 제 192 조제 1 항 단서에 따라 해지될 수 있다는 사실
9. 사모집합투자기구가 아닌 집합투자기구(존속하는 동안 투자금을 추가로 모집할 수 있는 집합투자기구로 한정한다)로서 설정 및 설립 이후 1 년이 지난 후 1 개월간 계속하여 투자신탁의 원본액이 50 억원 미만인 경우 그 사실과 해당 집합투자기구가 법 제 192 조제 1 항 단서에 따라 해지될 수 있다는 사실
10. 그 밖에 투자자의 투자판단에 중대한 영향을 미치는 사항으로 금융위원회가 정하는 사항

(3) 집합투자재산의 의결권 행사에 관한 공시

집합투자업자는 집합투자재산에 속하는 주식의 의결권 행사 내용 등을 다음에 따라 공시해야 합니다.

- 합병, 영업의 양도·양수, 임원의 임면, 정관변경, 그 밖에 이에 준하는 사항으로서 투자자의 이익에 명백한 영향으로 미치는 주요의결사항에 대하여 의결권을 행사하는 경우: 의결권의 구체적인 행사내용 및 그 사유
- 의결권공시대상법인에 대하여 의결권을 행사하는 경우: 의결권의 구체적인 행사내용 및 그 사유
- 의결권 공시대상 법인에 대하여 의결권을 행사하지 아니한 경우: 의결권을 행사하지 아니한 구체적인 사유

의결권행사에 관한 공시는 다음에 해당하는 방법에 의하여야 합니다.

- 의결권을 행사하려는 주식을 발행한 법인이 주권상장법인으로서 법 제 87 조 제 7 항에 따른 의결권 공시대상법인인 경우에는 매년 4월 30일까지 직전 연도 4월 1일부터 1년간 행사한 의결권 행사내용 등을 증권시장을 통하여 공시할 것
- 의결권을 행사하려는 주식을 발행한 법인이 주권상장법인이 아닌 경우에는 수시공시 방법 등에 따라 공시하여 일반인이 열람할 수 있도록 할 것

4. 이해관계인 등과의 거래에 관한 사항 (2023.05.28 ~ 2024.05.27)

가. 이해관계인과의 거래내역

- 해당사항 없음

나. 집합투자기간 거래에 관한 사항

- 해당사항 없음

다. 투자중개업자 선정 기준

구 분	투자중개업자의 선정기준				
가. 증권거래	평가항목	자산분석서비스의 유용성 (운용 기여도)	주문집행능력	비용 또는 수익	합계
	항목 가중치	60%	20%	20%	100%
나. 장내파생상품거래	* 각 평가항목은 5 척도(A, B, C, D, E)로 평가 * 각 등급별 투자중개업자의 비율은 A(15%), B(20%), C(30%), D(20%), E(15%)를 원칙, 상하 5% 범위 이내 조정 * 각 평가자가 평가한 5 척도의 환산점수는 A(10 점), B(8 점), C(6 점), D(4 점), E(2 점) * 각 평가항목별 평가치를 항목가중치로 가중 평균하여 합산 * 각 거래 자산별로 일정한 수의 범위 이내에서 거래 가능한 투자중개업자로 선정				

* 증권, 장내파생상품 중 일부 자산은 상기 기준이 적용되지 않을 수 있습니다.

* 상기 선정기준은 변경될 수 있습니다.

5. 집합투자업자의 고유재산 투자에 관한 사항

- 해당사항 없습니다.

6. 외국 집합투자기구에 관한 추가 기재사항

- 해당사항 없습니다.

[붙임] 용어풀이

금융투자상품	이익 추구 혹은 손실 회피 목적으로 만들어진 재산적 가치를 지닌 금융 상품으로 증권 및 파생상품 등이 이에 속합니다.
집합투자	2 인 이상의 투자자로부터 자금을 모집하여 금융 투자 상품 등에 투자하여 그 운용 성과를 투자자에게 돌려주는 것을 말합니다.
펀드	집합투자를 수행하는 기구로서 법적으로 집합투자기구라 표현되며 통상 펀드라고 불립니다. 대표적으로 투자신탁 및 투자회사가 이에 해당합니다.
투자신탁	집합투자업자와 신탁업자간 신탁계약 체결에 의해 만들어지는 펀드를 말합니다.
수익증권	펀드(투자신탁)에 투자한 투자자들에게 출자비율에 따라 나눠주는 증권으로서 주식회사의 주권과 유사한 개념입니다.
순자산	펀드의 운용 성과 및 투자원금을 합한 금액으로서 원으로 표시됩니다.
증권집합투자기구	집합투자재산의 50%를 초과하여 주식, 채권 등에 투자하는 펀드를 말합니다
개방형	환매가 가능한 펀드를 말합니다.
추가형	추가로 자금 납입이 가능한 펀드를 말합니다.
모자형	운용하는 펀드(모펀드)와 이 펀드에만 투자하는 펀드(자펀드)로 구성된 펀드 형태를 말합니다. 자펀드는 모펀드 외에는 투자할 수 없습니다.
기준가격	펀드의 가격으로서 매일매일 운용성과에 따라 변경되며 매입 혹은 환매시 적용됩니다.
자본이득	펀드 운용시 주식 및 채권 등에 투자하여 발생한 시세 차익을 말합니다.
배당소득	펀드 운용시 주식 및 채권 등에 투자하여 발생한 이자 및 배당금을 말합니다.
보수	펀드에 가입 후 펀드 운용 및 관리에 대해 고객이 지불하는 비용입니다.
선취수수료	펀드 가입 시 투자자가 판매사에 지불하는 비용입니다.
후취수수료	펀드 환매 시 투자자가 판매사에 지불하는 비용입니다.
환매수수료	펀드를 일정 기간 가입하지 않고 환매할 시 투자자에게 부과되는 비용으로 그 비용은 펀드에 귀속됩니다.
설정	펀드에 자금이 납입되는 것을 지칭합니다.
해지	펀드를 소멸시키는 행위로서 투자회사의 해산과 유사한 개념입니다.
수익자총회	집합투자계약상의 중요 사항을 변경할 때 펀드의 모든 가입자들이 모여서 의사 결정하는 기구. 그 방법 및 절차는 법령 및 해당 규약에 따릅니다.
금융투자협회 펀드코드	금융투자협회가 투자자들이 쉽게 공시사항을 조회·활용할 수 있도록 펀드에 부여하는 5 자리의 고유 코드를 말합니다.
원천징수	소득금액 또는 수입금액을 지급할 때, 그 지급자(보통은 판매회사)가 그 지급받는 자(투자자)가 부담할 세액을 미리 국가를 대신하여 징수하는 것을 말합니다.
비교지수	벤치마크로 불리기도 하며 펀드 성과의 비교를 위해 정해놓은 지수입니다. 일반적으로 Active 펀드는 그 비교지수 대비 초과 수익을 목표로 하며 인덱스 펀드는 그 비교지수 추종을 목적으로 합니다.
레버리지효과	차입 등의 방법으로 투자원본보다 더 많이 투자함으로써 투자성과의 크기를 극대화하는 효과를 말합니다. 상승하면 원본으로 투자하는 것보다 수익이 더 크지만 하락하면 오히려 손실이 더 커질 수 있습니다.
선물환거래	미래의 거래 환율 가격을 현재 시점에서 미리 정해놓는 거래를 말합니다.
금리스왑	금융 기관끼리 고정금리와 변동금리를 일정기간동안 상호교환하기로 약정하는 거래를 말하여 금리상승에 따른 위험을 줄이기 위해 주로 활용됩니다.

성과보수	집합투자업자가 펀드의 성과에 따라 추가적으로 받는 보수를 말합니다.
신주인수권부 사채	주식회사가 신주를 발행하는 경우 미리 약정된 가격에 따라 일정한 수의 신주인수를 청구할 수 있는 권리가 부여된 사채입니다.
자산유동화증권	자산유동화증권이란 자산을 담보로 발행된 채권을 말합니다.
전환사채	사채로 발행되나 일정 기간 이후에 주식으로 전환할 수 있는 권리가 주어지는 사채를 말합니다.
주식워런트	주식워런트는 특정 주식을 미리 정한 가격에 사고 팔 수 있는 권리증서로 주식옵션과 유사합니다.