

투자 위험 등급 1등급(매우 높은 위험)						삼성자산운용주식회사는 이 투자신탁의 <u>투자대상 자산의 종류 및 위험도</u> 를 감안하여 <u>1등급으로 분류</u> 하였습니다. <u>펀드의 위험 등급은 운용실적, 시장 상황 등에 따라 변경될 수 있다</u> 는 점을 유의하여 투자판단을 하시기 바랍니다.
1	2	3	4	5	6	
매우 높은 위험	높은 위험	다소 높은 위험	보통 위험	낮은 위험	매우 낮은 위험	

## 투자설명서

이 투자설명서는 삼성KRX300 2배레버리지증권투자신탁[주식-파생재간접형]에 대한 자세한 내용을 담고 있습니다. 따라서 삼성KRX300 2배레버리지증권투자신탁[주식-파생재간접형]를 매입하기 전에 반드시 이 투자설명서를 읽어보시기 바랍니다.

1. 집합투자기구 명칭 : 삼성KRX300 2배레버리지증권투자신탁[주식-파생재간접형]
  2. 집합투자업자 명칭 : 삼성자산운용주식회사
  3. 판매회사 : 집합투자업자(<http://www.samsungfund.com>) 및 금융투자협회([www.kofia.or.kr](http://www.kofia.or.kr)) 홈페이지 참조
  4. 작성기준일 : 2021. 7. 6
  5. 증권신고서 효력발생일 : 2021. 7. 15
  6. 모집(매출) 증권의 종류 및 수 : 투자신탁 수익증권  
[모집(매출) 총액 : 10조좌]
  7. 모집(매출) 기간(판매기간) : 2018년 3월 30일부터 모집을 개시하며 모집개시일 이후 특별한 사정이 없는 한 계속하여 모집할 수 있습니다.
  8. 집합투자증권신고서 및 투자설명서의 열람장소
    - 가. 집합투자증권 신고서  
전자문서 : 금융위(금감원) 전자공시시스템 → <http://dart.fss.or.kr>
    - 나. 투자설명서  
전자문서 : 금융위(금감원) 전자공시시스템 → <http://dart.fss.or.kr>  
서면문서 : 집합투자업자, 금융위원회, 각 판매회사
  9. 안정조작 또는 시장조성 관련
- ※ 이 투자설명서는 효력발생일까지 증권신고서의 기재사항 중 일부가 변경될 수 있으며, 개방형 집합투자증권인 경우 효력발생일 이후에도 변경될 수 있습니다.

금융위원회가 투자설명서의 기재사항이 진실 또는 정확하다는 것을 인정하거나 그 증권 가치를 보증 또는 승인하지 아니함을 유의하시기 바랍니다. 또한 이 집합투자증권은 "예금자보호법"에 의한 보호를 받지 않는 실적배당 상품으로 투자원금의 손실이 발생할 수 있으므로 투자에 신중을 기하여 주시기 바랍니다.

# 목 차

§ 투자결정시 유의사항 안내

§ 요약정보

## 제1부 모집 또는 매출에 관한 사항

1. 집합투자기구의 명칭
2. 집합투자기구의 종류 및 형태
  - 가. 형태별 종류
  - 나. 운용자산별 종류
  - 다. 개방형·폐쇄형 구분
  - 라. 추가형·단위형 구분
  - 마. 특수형태
3. 모집 예정금액
4. 모집의 내용 및 절차
5. 인수에 관한 사항
6. 상장 및 매매에 관한 사항

## 제2부 집합투자기구에 관한 사항

1. 집합투자기구의 명칭
2. 집합투자기구의 연혁
3. 집합투자기구의 신탁계약기간
4. 집합투자업자
5. 운용전문인력
  - 가. 운용전문인력 현황
  - 나. 운용전문인력의 최근 변경 내역
6. 집합투자기구의 구조
  - 가. 집합투자기구의 종류 및 형태
  - 나. 종류형 구조
  - 다. 모자형 구조
  - 라. 전환형 구조
7. 집합투자기구의 투자목적
8. 집합투자기구의 투자대상
  - 가. 투자 대상
  - 나. 투자 제한

9. 집합투자기구의 투자전략, 투자방침 및 수익구조
  - 가. 투자 전략 및 위험관리
  - 나. 수익 구조
10. 집합투자기구의 투자위험
11. 매입, 환매, 전환 절차 및 기준가격 적용 기준
  - 가. 매입
  - 나. 환매
  - 다. 전환
12. 기준가격 산정 기준 및 집합투자재산의 평가
  - 가. 기준가격의 산정 및 공시
  - 나. 집합투자재산의 평가방법
13. 보수 및 수수료에 관한 사항
  - 가. 투자자에게 직접 부과되는 수수료
  - 나. 집합투자기구에 부과되는 보수 및 비용
14. 이익 배분 및 과세에 관한 사항
  - 가. 이익 배분
  - 나. 과세

### 제3부 집합투자기구의 재무 및 운용실적 등에 관한 사항

1. 재무정보
  - 가. 요약 재무정보
  - 나. 대차대조표
  - 다. 손익계산서
2. 연도별 설정 및 환매 현황
3. 집합투자기구의 운용실적
  - 가. 연평균 수익률
  - 나. 연도별 수익률 추이
  - 다. 집합투자기구의 자산구성 현황

#### 제4부 | 집합투자기구 관련 회사에 관한 사항

1. 집합투자업자에 관한 사항
  - 가. 회사 개요
  - 나. 주요 업무
  - 다. 최근 2개 사업연도 요약 재무내용
  - 라. 운용자산 규모
2. 운용관련 업무 수탁회사 등에 관한 사항
  - 가. 집합투자재산의 운용(지시) 업무 수탁회사
  - 나. 기타 업무의 수탁회사
3. 집합투자재산 관리회사에 관한 사항(신탁업자)
  - 가. 회사 개요
  - 나. 주요 업무
4. 일반사무관리회사에 관한 사항
5. 집합투자기구 평가회사에 관한 사항
6. 채권평가회사에 관한 사항
  - 가. 회사 개요
  - 나. 주요 업무

#### 제5부 | 기타 투자자보호를 위해 필요한 사항

1. 투자자의 권리에 관한 사항
  - 가. 수익자총회
  - 나. 잔여재산분배
  - 다. 장부·서류의 열람 및 등·초본 교부청구권
  - 라. 손해배상책임
  - 마. 재판관할
  - 바. 기타 투자자의 권리보호에 관한 사항
2. 집합투자증권의 해지에 관한 사항
  - 가. 의무 해지
  - 나. 임의 해지

3. 집합투자기구의 공시에 관한 사항

가. 정기 보고서

나. 수시 공시

4. 이해관계인 등과의 거래에 관한 사항

가. 이해관계인과의 거래내역

나. 집합투자기구간 거래에 관한 사항

다. 투자중개업자의 선정기준

5. 집합투자업자의 고유재산 투자에 관한 사항

6. 외국 집합투자기구에 관한 추가 기재사항

## 투자결정시 유의사항 안내

1. 투자판단시 증권신고서와 투자설명서 또는 간이투자설명서를 반드시 참고하시기 바라며, 투자자는 간이투자설명서 대신 투자설명서를 요청할 수 있습니다.
2. 이 집합투자기구의 투자위험등급 및 적합한 투자자 유형에 대한 기재사항을 참고하시고, 귀하의 투자경력이나 투자성향에 적합한 상품인지 신중하게 검토한 뒤 투자결정을 하셔야 합니다.
3. 증권신고서, 투자설명서상에 기재된 투자전략에 따른 투자목적 또는 성과목표가 실현된다는 보장이 없으며, 과거의 투자실적이 장래에도 실현된다는 보장이 없습니다.
4. 원본손실위험, 투기등급자산에의 투자 등 집합투자기구와 관련된 투자위험에 대하여는 증권신고서와 투자설명서 또는 간이투자설명서 본문의 투자위험 부분을 참고하시기 바랍니다.
5. 파생상품에 투자하는 집합투자기구의 경우 파생상품의 가치를 결정하는 기초변수 등이 예상과 다른 변화를 보일 때에는 당초 예상과 달리 큰 손실을 입거나 원금전체의 손실을 입을 수 있습니다.
6. 판매회사는 투자실적과 무관하며, 특히 은행, 증권회사, 보험회사 등의 판매회사는 단순히 집합투자증권의 판매업무(환매 등 판매행위와 관련된 부가적인 업무 포함)만 수행할 뿐 판매회사가 동 집합투자증권의 가치결정에 아무런 영향을 미치지 아니합니다.
7. 집합투자증권은 집합투자기구의 운용실적에 따라 손익이 결정되는 실적배당상품으로 예금자보호법의 적용을 받지 아니하며, 특히 예금자보호법의 적용을 받는 은행 등에서 집합투자증권을 매입하는 경우에도 은행예금과 달리 예금자 보호를 받지 못합니다.
8. 투자자가 부담하는 선취수수료 등을 감안하면 투자자의 입금 금액중 실제 집합투자증권을 매입하는 금액은 작아질 수 있습니다.

※ 동 증권(일괄)신고서 또는 투자설명서(간이 설명서 포함)는 자본시장 및 금융투자업에 관한 법률(이하 '법'이라 한다.)에 근거하여 작성된 것입니다.

9. 이 투자신탁은 순자산가치(NAV)의 일일등락률을 "KRX300지수" 일일등락률의 양(陽)의 2배 내외의 수익률을 추구하는 것을 목적으로 합니다. 이는 일간단위로 KRX300지수가 오를 경우에도 양(陽)의 2배 내외를 추구하고 떨어질 때에도 양(陽)의 2배 내외를 추구하는 것이므로 투자기간 전체에 대해서 누적하여 2배 내외를 추구할 수 있다는 것을 의미하지 않습니다. 특히, KRX300지수의 일일등락률의 변동성이 큰 경우 복리효과로 인하여 일정기간 경과 후 2배 이하의 성과를 실현할 수도 있습니다. 이 투자신탁은 일반적인 주식투자보다 매우 높은 위험을 감내할 수 있고 동시에 주식시장의 변동성에 대한 이해 등 재무적인 지식을 보유한 투자자에게 적합한 고위험 상품으로 투자결정시 사전적으로 반드시 판매직원과 충분한 상담을 통하여 투자의사결정을 하는 것이 바람직합니다.
10. 이 투자신탁은 파생상품매매에 따른 위험평가액이 10%를 초과할 수 있는 상품으로 일반투자자의 투자목적, 재산상황 및 투자경험 등에 비추어 이 투자신탁이 일반투자자에게 적정하지 않을 수 있습니다.
11. 이 투자신탁은 투자신탁재산을 운용함에 있어 일간단위로만 KRX300지수의 일일등락률의 양(陽)의 2배 내외의 수익률을 추구하는 것을 목적으로 하고 있으므로, 시간이 경과함에 따라 투자신탁에 영향을 주는 다양한 요인에 의해 누적적으로는 KRX300지수 누적수익률의 양(陽)의 2배 내외의 성과를 실현하지 못할 수 있습니다. 아울러, 일시적으로 또는 지속적으로 이 투자신탁과 KRX300지수의 누적수익률간의 음(陰)의 상관관계가 나타날 수도 있습니다.
12. 이 투자신탁은 선취판매수수료(A 클래스 선취수수료율 : 납입금액의 1% 이내, Ae 클래스 선취수수료율 : 납입금액의 0.5% 이내)가 부과되는 펀드로 투자자가 실제로 수취하는 수익률은 투자원금에서 선취판매수수료를 차감한 금액 기준으로 계산하여야 합니다. 다만, 선취판매수수료율은 판매사회사에 따라 차등부과될 수 있습니다. 자세한 사항은 '제2부. 집합투자기구에 관한 사항 13. 보수 및 수수료에 관한 사항'을 참고하시기 바랍니다.
13. 후취판매수수료가 부과되는 경우 환매금액에서 후취판매수수료가 차감되므로 환매금액보다 실수령금액이 적을 수 있습니다.

14. 집합투자기구가 설정 후 1년이 경과하였음에도 설정액이 50억원 미만(소규모펀드)인 경우 분산투자가 어려워 효율적인 자산운용이 곤란하거나 임의해지 될 수 있으니, 투자 시 소규모펀드 여부를 확인하시기 바라며 소규모펀드 해당여부는 금융투자협회, 판매회사, 자산운용사 홈페이지에서 확인할 수 있습니다.
15. 집합투자기구의 최초설정일 이후 6개월이 되는 날에 투자신탁 원본액이 15억원 미만인 경우에는 수익자총회 없이 신탁계약 변경을 통하여 본 투자신탁을 모자형투자신탁으로 전환한 후, 투자대상 모투자신탁을 "삼성단기채권증권모투자신탁[채권]"(현재 기준)으로 변경하며, 집합투자기구가 설정 후 1년이 경과하였음에도 설정액이 50억원 미만(소규모펀드)인 경우에는 임의해지 하거나 수익자총회 없이 신탁계약 변경을 통하여 본 투자신탁을 모자형투자신탁으로 전환한 후, 투자대상 모투자신탁을 "삼성단기채권증권모투자신탁[채권]"(현재 기준)으로 변경할 예정이니 참고하시기 바랍니다.
16. 이 투자신탁은 파생상품 투자에 따른 최대 원금손실 가능금액과 편입중인 고난도집합투자증권의 파생결합증권 및 파생상품 투자로 인한 최대 원금손실 가능 금액의 합이 원금의 100분의 20을 초과하여 고난도금융투자상품에 해당합니다. 고난도금융투자상품은 그 구조가 복잡하고 위험성이 상대적으로 큰 금융투자상품을 의미하며 투자자는 관련 법률에 의거하여 숙려기간 등의 권리가 보장됩니다.

※ 동 증권(일괄)신고서 또는 투자설명서(간이 설명서 포함)는 자본시장 및 금융투자업에 관한 법률(이하 '법'이라 한다.)에 근거하여 작성된 것입니다.



# 요약정보

<간이투자설명서>

(작성기준일 : 2021.07.06)

삼성KRX300 2배레버리지증권투자신탁[주식-파생재간접형](펀드 코드: C5987)

투자 위험 등급 1등급(매우 높은 위험)						<p>삼성자산운용주식회사는 이 투자신탁의 <b>투자대상 자산의 종류 및 위험도</b>를 감안하여 <b>1등급</b>으로 분류하였습니다.</p> <p>집합투자증권은 『예금자보호법』에 따라 <b>예금보험공사가 보호하지 않는 실적배당상품</b>입니다. 해당 집합투자기구는 <b>고난도금융투자상품</b>에 해당합니다. 따라서 파생상품 등의 편입으로 투자자가 이해하기 어려울 수 있으며, 이로 인해 손실이 발생할 가능성이 있습니다.</p> <p>해당 집합투자기구는 <b>국내주식 및 주식관련 장내파생상품</b>을 주된 투자대상으로 하여 신탁재산의 <b>60% 이상</b>을 투자하며, 파생상품 투자에 따른 <b>파생상품 투자위험</b>, 순자산보다 큰 투자비중에 따른 <b>레버리지 투자위험</b>, 일간변동을 추종에 따른 <b>누적수익률과 괴리위험</b>, 기초지수 추종에 따른 <b>추적오차 발생 위험</b> 등이 있으므로 <b>투자에 신중</b>을 기하여 주시기 바랍니다.</p>
1	2	3	4	5	6	
매우 높은 위험	높은 위험	다소 높은 위험	보통 위험	낮은 위험	매우 낮은 위험	

이 요약정보는 삼성KRX300 2배레버리지증권투자신탁[주식-파생재간접형]의 투자설명서의 내용 중 중요사항을 발췌·요약한 핵심정보를 담고 있습니다. 따라서 자세한 정보가 필요하신 경우에는 **동 집합투자증권을 매입하기 이전에 투자설명서를 반드시 참고하시기 바랍니다.**

## [요약정보]

투자목적  
및  
투자전략

이 투자신탁은 국내주식 및 주식관련 장내파생상품을 주된 투자대상으로 하여 신탁재산의 60% 이상을 투자하며, KRX300지수 구성종목, KRX300지수 관련 장내파생상품 및 관련 집합투자증권 등으로 포트폴리오를 구성하여 1과당 순자산가치의 일간변동률을 KRX300지수 일간변동률의 양(陽)의 2배수로 연동되도록 투자신탁재산을 운용할 계획입니다.

분류

투자신탁, 증권(재간접파생형), 개방형(중도환매가능), 추가형(추가납입가능), 종류형, 고난도금융투자상품  
- 고난도금융투자상품은 그 구조가 복잡하고 위험성이 상대적으로 큰 금융투자상품을 의미하며 투자자는 『자본시장과 금융투자업에 관한 법률』 및 『금융소비자 보호에 관한 법률』에 의거하여 숙려기간 등의 권리가 보장됩니다.

투자비용

클래스종류	투자자가 부담하는 수수료, 총보수 및 비용					1,000만원 투자시 투자자가 부담하는 투자기간별 총보수·비용 예시 (단위: 천원)				
	판매수수료	총보수	판매보수	동종유형 총보수	총 보수·비용	1년	2년	3년	5년	10년
수수료선취-오프라인(A)	납입금액의 1% 이내	1.250%	0.720%	0.96%	1.332%	232	367	510	816	1,725
수수료미징구-오프라인(C)	없음	1.510%	0.980%	1.45%	1.593%	159	323	495	864	1,963
수수료선취-온라인(Ae)	납입금액의 0.5% 이내	0.890%	0.360%	0.57%	0.972%	147	246	350	575	1,242
수수료미징구-온라인(Ce)	없음	1.020%	0.490%	1.0%	1.102%	110	223	342	598	1,358
수수료후취-온라인슈퍼(S)	3년 미만 판매시 판매금액의 0.15% 이내	0.830%	0.300%		0.910%	106	199	297	508	1,135

- 종류형 집합투자기구의 구체적인 투자비용은 투자설명서 제2부, 집합투자기구에 관한 사항 중 13. 보수 및 수수료에 관한 사항'을 참고하시기 바랍니다.

- '동종유형 총보수'는 한국금융투자협회에서 공시하는 동종유형 집합투자기구 전체의 평균 총보수비용을 의미합니다.

- '1,000만원 투자시 투자자가 부담하는 투자기간별 총비용 예시'는 투자자가 1,000만원을 투자했을 경우 향후 투자기간별 지불하게 되는 총비용 (판매수수료 + 총보수비용 + 피투자펀드보수)을 의미합니다. 선취판매수수료 및 총보수·비용은 일정하고, 이익금은 모두 재투자하며, 연간 투자수익률은 5%로 가정하되, 기타비용(증권거래 비용 및 금융비용 제외)의 변동, 보수의 인상 또는 이하 여부 등에 따라 실제 부담하게 되는 보수 및 비용이 달라질 수 있습니다. 또한, 피투자펀드보수는 이 투자신탁에서 지출되는 기준으로 이 투자신탁이 투자하는 피투자신탁(모투자신탁 포함)에 투자한 비율을 안분하여 산출한 피투자신탁의 보수와 기타비용을 합산한 것입니다. 다만, 해당 보수 및 기타비용을 알 수 없는 경우, 산출하지 아니할 수 있습니다.

- 종류 A형과 종류 C형에 각각 투자할 경우 총비용이 일치하는 시점은 약 3년 7개월이 경과되는 시점이며 종류 Ae형과 종류 Ce형에 각각 투자할 경우 총비용이 일치하는 시점은 약 3년 7개월이 되는 경과시점이나 추가납입, 보수 등의 변경에 따라 달라질 수 있습니다.

투자실적 추이  
(연평균 수익률)

종류	최초설정일	최근 1년	최근 2년	최근 3년	최근 5년	설정일 이후
		20/07/07~21/07/06	19/07/07~21/07/06	18/07/07~21/07/06		
수수료선취-오프라인(A)	2018-04-09	114.04	49.58	23.14		16.52
비교지수(%)	2018-03-30	111.66	48.61	21.59		14.52
수익률 변동성(%)	2018-03-30	32.77	40.96	36.83		36.15

- 비교지수 : KRX300지수 일일등락률의 양(陽)의 2배(비교지수 성과에는 투자신탁에 부과되는 보수 및 비용이 반영되지 않음)

- 연평균 수익률은 해당 기간동안의 누적수익률을 기하평균방식으로 계산한 것으로 집합투자기구 총비용 지급후 해당기간동안의 세전평균 수익률을 나타내는 수치입니다.

- 수익률 변동성(표준편차)은 해당기간 펀드의 연환산 중간수익률이 평균수익률에서 통상적으로 얼마만큼 등락했는지를 보여주는 수치로서, 변동성이 높을수록 수익률 등락이 빈번해 펀드의 손실위험이 높다는 것을 의미합니다.

운용전문  
인력

성명	생년	직위	운용현황		동종집합투자기구 연평균 수익률(과생형)				운용 경력년수
			집합투자 기구 수	운용규모	운용역		운용사		
					최근1년	최근2년	최근1년	최근2년	
신현우	1992	책임(Assistant)	48개	6,488억원	88.71%	99.15%	61.07%	67.26%	2년 6개월

- 상기인은 이 투자신탁의 투자전략 수립 및 투자의사결정 등에 주도적·핵심적 역할을 수행하는 운용전문인력입니다.
- 운용중인 다른 집합투자기구 중 성과보수가 약정된 집합투자기구 : 해당사항없음
- 위의 집합투자기구 수에는 모자형투자신탁의 모투자신탁은 포함되어 있지 않습니다.
- 운용전문인력의 최근 과거 3년 이내에 운용한 집합투자기구의 명칭, 집합투자재산의 규모와 수익률 등은 금융투자협회 홈페이지([www.kofia.or.kr](http://www.kofia.or.kr))에서 확인 할수 있습니다.
- 동종집합투자기구 연평균 수익률은 해당 집합투자업자가 분류한 동일 유형 집합투자기구의 평균운용성과이며, 해당 운용전문인력의 평균운용성과는 해당 회 사근무기간 중 운용한 성과를 의미합니다.
- '운용경력년수'는 해당 운용전문인력이 과거 집합투자기구를 운용한 기간을 모두 합산한 기간입니다.

- 상기인은 이 투자신탁의 투자전략 수립 및 투자자산결정 등에 주도적·핵심적 역할을 수행하는 운용전문인력입니다.
  - 운용중인 다른 집합투자기구 중 성과보수가 약정된 집합투자기구 : 해당사항없음
  - 위의 집합투자기구 수에는 모자형투자신탁의 모투자신탁은 포함되어 있지 않습니다.
  - 운용전문인력의 최근 과거 3년 이내에 운용한 집합투자기구의 명칭, 집합투자재산의 규모와 수익률 등은 금융투자협회 홈페이지(www.kofia.or.kr)에서 확인할 수 있습니다.
  - 동종집합투자기구 연평균 수익률은 해당 집합투자업자가 분류한 동일 유형 집합투자기구의 평균운용성과이며, 해당 운용전문인력의 평균운용성과는 해당 회사 근무기간 중 운용한 성과를 의미합니다.
  - '운용경력년수'는 해당 운용전문인력이 과거 집합투자기구를 운용한 기간을 모두 합산한 기간입니다.
- 집합투자증권은 『예금자보호법』에 따라 예금보험공사가 보호하지 않는 실적배당상품으로 투자원금의 손실이 발생할 수 있으므로 투자에 신중을 가하여 주시기 바랍니다.
- 금융위원회의 투자설명서의 기재사항이 진실 또는 정확하다는 것을 인정하거나 그 증권의 가치를 보증 또는 승인하지 아니함을 유의하시기 바랍니다.
- 간이투자설명서보다 자세한 내용이 필요하시어 투자설명서의 교부를 요청하시면 귀하의 집합투자증권 매입 이전까지 교부하오니 참고하시기 바랍니다.
- 간이투자설명서는 증권신고서 효력발생일까지 기재사항 중 일부가 변경될 수 있으며, 개방형 집합투자증권인 경우 효력발생일 이후에도 변경될 수 있습니다.
- 이 집합투자증권의 투자위험등급을 확인하시고, 귀하의 투자 경력이나 투자성향에 적합한 상품인지 신중한 투자결정을 하시기 바랍니다.
- 증권신고서, 투자설명서상 기재된 투자전략에 따른 투자목적 또는 성과목표는 반드시 실현된다는 보장은 없습니다. 또한 과거의 투자실적이 장래에도 실현된다는 보장은 없습니다.
- 집합투자기구가 설정 후 1년이 경과하였음에도 설정액이 50억원 미만(소규모펀드)인 경우 분산투자가 어려워 효율적인 자산운용이 곤란하거나 임의해지 될 수 있으니, 투자 시 소규모펀드 여부를 확인 하시기 바라며 소규모펀드 해당여부는 금융투자협회, 판매회사, 자산운용사 홈페이지에서 확인할 수 있습니다.

투자자  
유의사항

주요투자  
위험

구분	투자위험의 주요내용
시장위험 및 개별위험	투자신탁재산을 KRX300지수 구성 주식, KRX300지수 관련 집합투자증권, KRX300지수 관련 장내파생상품 등에 투자함으로써 투자대상자산의 가격 변동, 이자율 등 기타 거시경제지표의 변화에 따른 위험에 노출됩니다. 또한, 투자신탁재산을 가치는 투자대상종목 발행회사의 영업환경, 재무상황 및 신용상태의 악화에 따라 급격히 변동될 수 있습니다.
집합투자증권 등 가격변동위험	이 투자신탁은 집합투자증권 등에도 투자하기 때문에 동 집합투자증권의 가격변동으로 인한 손실위험에 노출됩니다. 또한, 투자신탁재산을 가치는 투자대상 집합투자증권의 운용구조, 투자성과, 투자신탁보수, 거래비용 등에 다양한 요인에 의해서도 급격히 변동될 수 있습니다.
파생상품 투자위험	파생상품은 작은 증거금으로 거액의 결제가 가능한 지렛대 효과(레버리지 효과)로 인하여 기초자산에 직접 투자하는 경우에 비하여 훨씬 높은 위험에 노출될 수 있습니다.
지수산출방식의 대폭 변경 또는 중단 위험	이 투자신탁이 일일등락률의 2배 내외로 운용하고자 하는 대상지수를 관리하는 지수관리회사의 사정으로 그 지수의 산출방식이 대폭 변경되어 집합투자업자의 최선의 노력에도 불구하고 기존의 투자전략으로 더 이상 그 지수를 추적할 수 없는 상황이 발생하거나, 지수관리회사의 사정 또는 기타 피치 못할 사정으로 인하여 지수의 발표가 중단되는 경우에는 그로 인하여 이 투자신탁의 운용이 중단되고, 상장 폐지 및 이 투자신탁의 전부해지가 발생할 수도 있습니다. 이러한 경우가 발생할 때에는 이로 인하여 수익자는 기대하지 아니한 손실이 발생할 수도 있습니다.
추적오차 발생위험	이 투자신탁은 KRX300지수 일일등락률의 양(陽)의 2배내외의 수익률을 추구하는 것을 목적으로 하고 있으나, 투자신탁보수, 위탁매매수수료 등 관련 비용의 지출 등 현실적 제한으로 인하여 일간단위로 KRX300지수 일일등락률의 양(陽)의 2배 내외의 수익률이 실현되지 아니할 가능성이 있습니다. 따라서 이러한 추적오차로 인하여 예상하지 못한 손실이 발생할 수 있습니다.  ※ 다만, 최초 설정일에는 최초 설정일의 특성상 최초 설정일의 직전 영업일 대비 KRX300지수 일일등락률의 양(陽)의 2배 내외의 수익을 추구하지 못할 가능성이 높습니다.
누적수익률과 괴리위험	이 투자신탁은 KRX300지수 일일등락률의 양(陽)의 2배 내외의 수익률을 추구하는 것을 목적으로 합니다. 이는 일간단위로 KRX300지수가 오를 경우에도 양(陽)의 2배 내외를 추구하고 떨어질 때에도 양(陽)의 2배 내외를 추구하는 것이므로 투자기간 전체에 대해서 누적하여 2배 내외를 추구할 수 있다는 것을 의미하지 않습니다.
환매조건부 매도 불가능에 따른 위험	이 투자신탁은 환매조건부매도를 통한 레버리지 전략을 추구하므로 환매조건부 매도가 불가능한 경우 투자전략의 지속적인 수행이 불가능해질 수 있으므로 이로 인해 보유 증권 매도에 따른 손실이 발생할 수 있으며 투자신탁이 해지될 수도 있습니다.
시장변동성 상승에 따른 복리효과 상승 위험	이 투자신탁은 일간 단위로만 KRX300지수 일일등락률의 양(陽)의 2배 내외를 추구하기 때문에 연속적으로 2일 이상 보유한 경우 투자신탁의 일일등락률만큼 투자기간 동안의 수익률이 복리(複利)로 계산됩니다. 특히, 시장 변동성이 높아지는 경우, 복리효과로 인해 장기 투자수익률은 KRX300지수 일일등락률의 양(陽)의 2배 내외의 누적수익률보다 축소될 수 있습니다. 이러한 현상은 변동성이 증가할수록 더욱 확연하게 나타납니다. 따라서, 2일 이상의 투자신탁 수익률은 KRX300지수의 성과뿐만 아니라, KRX300지수의 변동성, 레버리지 관련 금융비용, 기타 투자신탁 운용에 소요되는 비용, 투자대상자산으로부터의 배당 및 투자기간 등이 반영되어 산출될 수 있습니다.

주요투자 위험	구분	투자위험의 주요내용		
	레버리지 불가능 위험	이 투자신탁은 KRX300지수 구성 주식, KRX300지수 관련 집합투자증권, KRX300 관련 장내파생상품 및 현금성 자산 등으로 포트폴리오를 구성할 예정이며 증권의 차이 및 환매조건부 매도 등 기타 효율적인 방법을 통하여 레버리지 전략을 수행할 수 없는 다양한 상황이 도래하는 경우 투자목적 달성을 하지 못할 수 있습니다.		
	대차거래 불가능 에 따른 위험	이 투자신탁은 대차거래를 통한 레버리지 전략을 추구하므로 대차거래가 불가능한 경우 투자전략의 지속적 수행이 불가능해질 수 있으므로 이로 인해 보유 증권 매도에 따른 손실이 발생할 수 있으며 투자신탁이 해지될 수도 있습니다.		
	투자대상 집합투 자증권과 기초지 수의 괴리에 따 른 위험	이 투자신탁은 KRX300지수 일일등락률의 양(陽)의 2배 내외의 수익률을 추구하고자 하는 목적을 달성하기 위해 KRX300지수를 추종하는 집합투자증권, KRX300지수의 일일등락률의 양(陽)의 일정 배수의 수익률을 추구하는 집합투자증권 등에 투자할 수 있습니다. 이 투자신탁이 투자한 집합투자증권의 일일등락률과 KRX300지수 일일등락률 또는 일일등락률의 일정 배수한 값간에 차이가 발생하는 경우, 이 투자신탁의 순자산가치의 일일등락률과 KRX300지수 일일등락률의 2배한 값과 괴리가 발생할 수 있습니다. 이러한 경우가 지속되는 경우, 복리로 누적된 오차로 인해 그 괴리가 더욱 확대될 수 있으며, 이로 인해 이 투자신탁의 투자목적 달성을 하지 못할 수 있습니다.		
	레버리지전략 달 성을 위한 포트 폴리오 편입비 미달 또는 초과 의 위험	이 투자신탁은 투자신탁은 KRX300지수 구성 주식, KRX300지수 관련 집합투자증권, KRX300지수 관련 장내파생상품 및 현금성 자산 등으로 포트폴리오를 구성하여, KRX300지수 일일등락률의 양(陽)의 2배 내외의 수익률을 추구하고자 하는 목적을 달성하고자 합니다. 다만, 주식시장이 급등락하거나, 자금시장의 유동성 악화 및 다양한 환경변화 등이 발생하는 경우, 투자자산의 가치 변동 또는 기초지수와 수익률 괴리 등이 발생할 수 있으며 이로 인해 레버리지전략 달성을 위한 목표 포트폴리오 편입비 수준에 미달하거나 초과할 수 있습니다. 특히, KRX300지수와 KRX300지수 선물가격이 괴리가 발생하거나 이 투자신탁이 투자하는 집합투자증권과KRX300지수의 일일등락률이 괴리가 발생하거나 또는 이러한 현상이 복합적으로 발생하는 경우 당초 목표한 포트폴리오 편입비 수준을 하회하거나 초과할 수 있으며 이로 인해 이 투자신탁의 투자목적 달성을 하지 못할 수 있습니다.		
	기초지수와 의 상 관관계 저하 위 험	이 투자신탁의 성과와 관련된 다양한 요인들은 일간단위로 KRX300지수와 투자신탁의 성과간의 높은 상관관계를 달성하는데 영향을 줄 수 있으며 투자신탁이 일간단위로 높은 상관관계를 달성하지 못하게 영향을 줄 수 있습니다. KRX300지수와 투자신탁의 일간 단위 성과가 높은 상관관계를 달성하지 못하는 경우 이 투자신탁의 목적은 달성되지 않을 수 있습니다.		
고난도금융투자 상품 위험	이 투자신탁은 파생상품 투자에 따른 최대 원금손실 가능금액과 편입중인 고난도집합투자증권의 파생결합증권 및 파생상품 투자로 인한 최대 원금손실 가능 금액의 합이 원금의 100분의 20을 초과하여 고난도금융투자상품에 해당합니다. 고난도금융투자상품은 그 구조가 복잡하고 위험성이 상대적으로 큰 금융투자상품을 의미하며 투자자는 관련 법률에 의거하여 숙려기간 등의 권리가 보장됩니다.			
매입 방법	오후 2시 30분 이전에 자금을 납입한 경우 : 자금을 납입한 영업일로부터 2영업일(D+1)에 공고되는 기준가격을 적용하여 매입		환매 방법	오후 2시 30분 이전에 환매를 청구한 경우 : 환매청구일로부터 2영업일(D+1)에 공고되는 기준가격을 적용.4영업일(D+3)에 관련 세금 등을 공제한 후 환매대금을 지급
환매 수수료	오후 2시 30분 경과 후 자금을 납입한 경우 : 자금을 납입한 영업일로부터 3영업일(D+2)에 공고되는 기준가격을 적용하여 매입			오후 2시 30분 경과 후에 환매를 청구한 경우 : 환매청구일로부터 3영업일(D+2)에 공고되는 기준가격을 적용.4영업일(D+3)에 관련세금 등을 공제한 후 환매대금을 지급
기준가	산정방법	당일에 공고되는 기준가격은 그 직전일의 대차대조표상에 계산된 투자신탁의 자산총액에서 부채총액을 차감한 금액(이하 "순자산총액"이라 한다)을 직전일의 수익증권 총 좌수로 나누어 1,000좌 단위로 4사5입하여 원미만 둘째 자리까지 계산합니다. 이 투자신탁을 최초로 설정하는 날, 신규 수익증권의 종류를 발행하는 날 또는 특정 종류의 수익증권이 전부 환매된 후 다시 발행하는 날의 기준가격은 1좌를 1원으로 하여 1,000원으로 공고합니다.		
	공시장소	판매회사 영업점, 집합투자업자( <a href="http://www.samsungfund.com">http://www.samsungfund.com</a> ) · 판매회사 · 한국금융투자협회( <a href="http://www.kofia.or.kr">www.kofia.or.kr</a> ) 인터넷 홈페이지		
과세	구분	과세의 주요내용		
	집합투자기구	집합투자기구 단계에서는 별도의 소득과세 부담이 없는 것이 원칙입니다.		
수익자	거주자와 일반법인이 받는 집합투자기구로부터의 과세 이익에 대해서는 15.4%(지방소득세 포함) 세율로 원천징수됩니다. 단, 연간 금융소득합계액이 기준금액을 초과하는 경우에는 기준금액을 초과하는 금액을 다른 종합소득과 합산하여 개인소득세율로 종합과세 됩니다.	※ 세제혜택과 등 투자자의 과세에 관한 사항은 투자설명서 제2부, 14. 이익 배분 및 과세에 관한 사항을 참고하시기 바랍니다.		
전환절차 및 방법	1. 이연판매보수(CDSC) 적용기준 및 내용 - 해당사항없음			
	2. 전환형 구조 - 해당사항 없음			
집합투자업자	삼성자산운용주식회사 (대표전화:02-3774-7600, 콜센터:080-377-4777)			
모집기간	2018년 3월 30일부터 모집을 개시하며 모집개시일 이후 특별한 사정이 없는 한 계속하여 모집할 수 있습니다.	모집·매출 총액	10조좌	
효력발생일	2021. 7. 15	존속기간	해당사항 없음	
판매회사	집합투자업자( <a href="http://www.samsungfund.com">http://www.samsungfund.com</a> ) 및 금융투자협회( <a href="http://www.kofia.or.kr">www.kofia.or.kr</a> ) 홈페이지 참조			

참조	집합투자업자의 사업목적, 요약 재무정보에 관한 사항은 투자설명서 제4부. 집합투자기구 관련 회사에 관한 사항을 참조하시기 바랍니다.		
집합투자기구의 종류	이 집합투자기구는 종류형 집합투자기구입니다. 집합투자기구의 종류는 판매수수료 부과방식-판매경로-기타 펀드특성에 따라 3단계로 구분되며, 집합투자기구 종류의 대표적인 차이는 다음과 같습니다.		
	종류(Class)	집합투자기구의 특징	
	판매수수료	수수료선취	판매수수료선취형(A)는 집합투자증권 매입시점에 판매수수료가 일시 징구되는 반면 판매보수가 판매수수료미징구형(C)보다 상대적으로 낮게 책정되므로 총비용이 판매수수료미징구형(C)과 일치하는 시점은 약 3년 7개월이 경과되는 시점입니다. 따라서 <b>3년 7개월 이전에 환매할 경우 판매수수료미징구형(C)보다 높은 총비용을 지불하게 되는</b> 집합투자기구입니다.
		수수료미징구	판매수수료미징구형(C)는 집합투자증권 매입 또는 환매시점에 일시 징구되는 판매수수료는 없는 반면 판매보수가 판매수수료선취형(A), 판매수수료후취형보다 상대적으로 높게 책정되므로 총비용이 판매수수료선취형(A)과 일치하는 시점은 약 3년 7개월이 경과되는 시점입니다. 따라서 <b>3년 7개월 이전에 환매할 경우 판매수수료선취형(A)보다 낮은 총비용을 지불할 수 있는</b> 집합투자기구입니다.
	판매경로	온라인	판매회사의 온라인전용으로 판매되는 집합투자기구로 <b>오프라인으로 판매되는 집합투자기구보다 판매수수료 및 판매보수가 저렴한</b> 집합투자기구입니다. 다만, <b>판매회사로부터 별도의 투자권유 및 상담서비스는 제공되지 않습니다.</b>
		온라인슈퍼	집합투자증권에 한정하여 투자중개업 인가를 받은 회사가 개설한 온라인 판매시스템을 통하여 판매되는 집합투자증권으로 오프라인으로 판매되는 집합투자기구보다 판매수수료 및 판매보수가 낮은 집합투자기구입니다. 다만, 판매회사로부터 별도의 투자권유 및 상담서비스는 제공되지 않습니다.
		오프라인	오프라인전용(판매회사 창구)으로 판매되는 집합투자기구로 <b>온라인으로 판매되는 집합투자기구보다 판매수수료 및 판매보수가 높은</b> 집합투자기구입니다. 다만, <b>판매회사로부터 별도의 투자권유 및 상담서비스가 제공됩니다.</b>
	기타	고액	최소 가입금액이 정해져 있는 고액투자자에 한해 매입이 가능한 집합투자기구입니다.
		기관	집합투자증권 및 기관투자자 등에 한해 매입이 가능한 집합투자기구입니다.
		랩	판매회사의 일임형 Wrap 계좌전용 등의 집합투자기구입니다.

[집합투자기구 공시 정보 안내]

● 증권신고서 : 금융감독원 전자공시시스템(dart.fss.or.kr)

● 투자설명서 : 금융감독원 전자공시시스템(dart.fss.or.kr), 한국금융투자협회(dis.kofia.or.kr)

집합투자업자(<http://www.samsungfund.com>) 및 판매회사 홈페이지

● 정기보고서(영업보고서, 결산서류) : 금융감독원 홈페이지([www.fss.or.kr](http://www.fss.or.kr)) 및

한국금융투자협회 전자공시시스템(dis.kofia.or.kr)

● 자산운용보고서 : 한국금융투자협회 전자공시시스템(dis.kofia.or.kr) 및 집합투자업자 홈페이지(<http://www.samsungfund.com>)

● 수시공시 : 한국금융투자협회 전자공시시스템(dis.kofia.or.kr) 및 집합투자업자 홈페이지(<http://www.samsungfund.com>)



12

## 제1부. 모집 또는 매출에 관한 사항

### 1. 집합투자기구의 명칭

명칭(클래스)	펀드코드
삼성KRX300 2배 레버리지증권투자신탁[주식-파생채간접형]	C5987
수수료선취-오프라인(A)	C5988
수수료선취-온라인(Ae)	C5989
수수료미징구-오프라인(C)	C5990
수수료미징구-온라인(Ce)	C5991
수수료미징구-오프라인-기관(Cf)	C5992
수수료미징구-오프라인-고객(Ci)	C5993
수수료미징구-오프라인-랩(Cw)	C5994
수수료후취-온라인슈퍼(S)	C5995

### 2. 집합투자기구의 종류 및 형태

#### 가. 형태별 종류

- 투자신탁

#### 나. 운용자산별 종류

- 증권(채간접파생형)

#### 다. 개방형·폐쇄형 구분

- 개방형(중도환매가능)

#### 라. 추가형·단위형 구분

- 추가형(추가납입가능)

#### 마. 특수형태

- 종류형(판매보수 및 수수료의 차이로 인하여 기준가격이 다른 투자신탁)

#### 바. 고난도금융투자상품

- 해당(이 투자신탁은 자본시장과 금융투자업에 관한 법률 시행령 제2조 제7호에 따른 고난도 금융투자상품으로 투자전략의 복잡성으로 인해 일반투자자가 이해하기 어렵고, 이로 인한 손실이 발생할 가능성이 있습니다.)

주) 집합투자기구의 종류 및 형태에도 불구하고 투자대상은 여러가지 다양한 자산에 투자될 수 있으며, 자세한 투자대상은 제 2부의 "8. 집합투자기구의 투자대상" 부분을 참고하시기 바랍니다.

### 3. 모집 예정금액

10조좌

- 주1) 모집(판매)기간동안 판매된 금액이 일정규모 이하인 경우 이 집합투자증권의 설정이 취소되거나 해지될 수 있습니다.
- 주2) 모집(판매) 예정금액이 줄거나 모집(판매) 예정기간이 단축될 수 있으며, 이 경우 판매회사 및 집합투자업자의 홈페이지를 통해 공시됩니다.

### 4. 모집의 내용 및 절차

모집기간	2018년 3월 30일부터 모집을 개시하며 모집개시일 이후 특별한 사정이 없는 한 계속하여 모집할 수 있습니다.
모집장소	판매회사 본·지점 ※판매회사에 관한 자세한 내용은 한국금융투자협회( <a href="http://www.kofia.or.kr">www.kofia.or.kr</a> ) 및 집합투자업자( <a href="http://www.samsungfund.com">www.samsungfund.com</a> )의 인터넷 홈페이지를 참고하여 주시기 바랍니다.
모집 또는 배정절차 및 방법	특이사항 없음
매출인에 관한 사항	해당사항 없음

- 주) 그 모집(매입) 방법 및 내용에 대한 자세한 내용은 제 2부의 "11.매입, 환매, 전환절차 및 기준가격 적용기준"을 참고하여 주시기 바랍니다.

### 5. 인수에 관한 사항

해당사항 없음

### 6. 상장 및 매매에 관한 사항

해당사항 없음

## 제2부. 집합투자기구에 관한 사항

### 1. 집합투자기구의 명칭

명칭(클래스)	펀드코드
삼성KRX300 2배레버리지증권투자신탁[주식-파생재간접형]	C5987
수수료선취-오프라인(A)	C5988
수수료선취-온라인(Ae)	C5989
수수료미징구-오프라인(C)	C5990
수수료미징구-온라인(Ce)	C5991
수수료미징구-오프라인-기관(Cf)	C5992
수수료미징구-오프라인-고액(Ci)	C5993
수수료미징구-오프라인-랩(Cw)	C5994
수수료후취-온라인슈퍼(S)	C5995

### 2. 집합투자기구의 연혁

변경시행일	변경 사항
2018. 3.30	최초 설정
2021. 5.10	고난도금융투자상품 대상
2021. 6.17	운용역 변경(김찬민 운용역→신현우 운용역)

### 3. 집합투자기구의 신탁계약기간

이 투자신탁은 별도의 신탁계약기간을 정하지 않고 있습니다. 이 신탁계약기간은 투자신탁의 최초 설정일로 부터 투자신탁의 종료일까지의 기간을 의미하며, 투자자의 저축기간을 의미하는 것은 아닙니다.

주) 자본시장과 금융투자업에 관한 법률(이하 '법'이라고 함) 또는 신탁계약상 일정한 경우에는 강제로 해산(해지)되거나, 사전에 정한 절차에 따라 임의로 해지(해산) 될 수 있습니다. 자세한 사항은 "제5부 기타 투자자보호를 위해 필요한 사항의 2. 집합투자기구의 해지에 관한 사항"을 참고하시기 바랍니다.

### 4. 집합투자업자

회 사 명	삼성자산운용주식회사
주 소 및 연 락 처	서울특별시 서초구 서초대로74길 11 삼성자산운용(16~18층) (대표전화 : 02-3774-7600, 콜센터 : 080-377-4777)

주) 집합투자업자에 대한 자세한 사항은 "제4부 집합투자기구 관련회사에 관한 사항의 1. 집합투자업자에 관한 사항"을 참고하시기 바랍니다.

### 5. 운용전문인력

#### 가. 운용전문인력 현황

성명	생년	직위	운용현황		동종 집합투자기구 연평균 수익률(파생형)				운용 경력년수
			집합투자 기구 수	운용규모	운용역		운용사		
					최근1년	최근2년	최근1년	최근2년	
신현우	1992	책임(Assistant)	48개	6,488억원	88.71%	99.15%	61.07%	67.26%	2년 6개월

성명	주요 운용경력 및 이력
신현우	2019년 01월 ~ 現 삼성자산운용 인덱스운용팀

- (주1) 상기인은 이 투자신탁의 투자전략 수립 및 투자의사결정 등에 주도적·핵심적 역할을 수행하는 운용전문인력입니다.
- (주2) 운용중인 다른 집합투자기구 중 성과보수가 약정된 집합투자기구 : 해당사항없음
- (주3) 위의 집합투자기구 수에는 모자형투자신탁의 모투자신탁은 포함되어 있지 않습니다.
- (주4) 운용전문인력의 최근 과거 3년 이내에 운용한 집합투자기구의 명칭, 집합투자재산의 규모와 수익률 등은 금융투자협회 홈페이지(www.kofia.or.kr)에서 확인할수 있습니다.
- (주5) 동종집합투자기구 연평균 수익률은 해당 집합투자업자가 분류한 동일 유형 집합투자기구의 평균운용성과이며, 해당 운용전문인력의 평균운용성과는 해당 회사근무기간 중 운용한 성과를 의미합니다.
- (주6) '운용경력년수'는 해당 운용전문인력이 과거 집합투자기구를 운용한 기간을 모두 합산한 기간입니다.

#### 나. 운용전문인력 최근 변경 내역

운용역	운용 기간
김찬민	2018. 3.12 ~ 2021. 6.16
신현우	2021. 6.17 ~ 현재

주1) 2021. 7.15 기준 최근 3년간의 운용전문인력 내역입니다.

## 6. 집합투자기구의 구조

### 가. 집합투자기구의 종류 및 형태

- 투자신탁, 증권(재간접파생형), 개방형(중도환매가능), 추가형(추가납입가능), 종류형, 고난도금융투자상품



## 삼성KRX300 2패레버리지증권투자신탁[주식-파생재간접형]

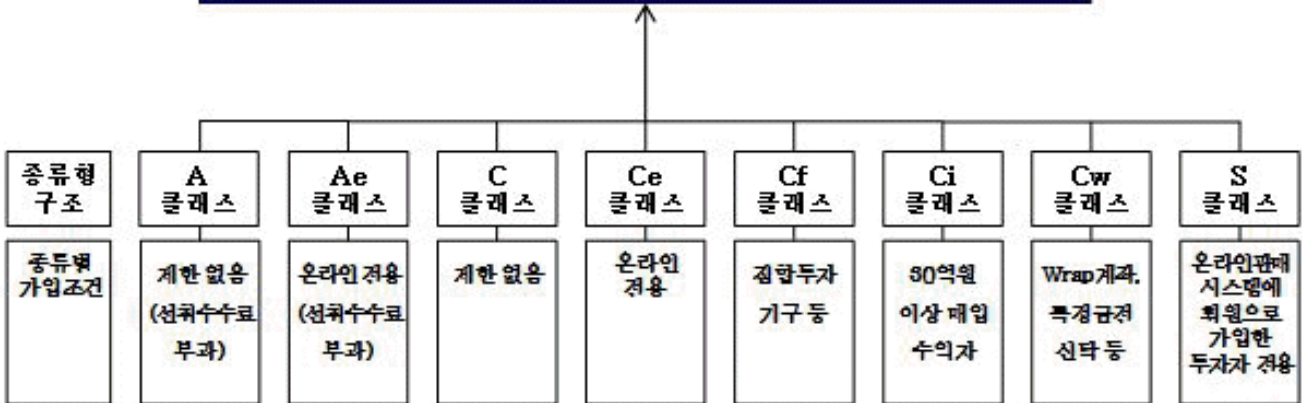

### 나. 종류형 구조

- 이 투자신탁은 판매보수의 차이로 인하여 기준가격이 다르거나 판매수수료가 다른 여러 종류의 수익증권을 발행하는 종류형투자신탁으로서 이 투자신탁이 보유한 종류의 수익증권은 아래와 같습니다.

#### (1) 집합투자기구의 종류

종류(Class)		집합투자기구의 특징
판매수 수수료	수수료선취	판매수수료선취형(A)는 집합투자증권 매입시점에 판매수수료가 일시 징구되는 반면 판매보수가 판매수수료미징구형(C)보다 상대적으로 낮게 책정되므로 총비용이 판매수수료미징구형(C)과 일치하는 시점은 약 3년 7개월이 경과되는 시점입니다. 따라서 <b>3년 7개월 이전에 환매할 경우 판매수수료미징구형(C)보다 높은 총비용을 지불하게 되는 집합투자기구입니다.</b>
	수수료미징구	판매수수료미징구형(C)는 집합투자증권 매입 또는 환매시점에 일시 징구되는 판매수수료는 없는 반면 판매보수가 판매수수료선취형(A), 판매수수료후취형보다 상대적으로 높게 책정되므로 총비용이 판매수수료선취형(A)과 일치하는 시점은 약 3년 7개월이 경과되는 시점입니다. 따라서 <b>3년 7개월 이전에 환매할 경우 판매수수료선취형(A)보다 낮은 총비용을 지불할 수 있는 집합투자기구입니다.</b>
판매경 로	온라인	판매회사의 온라인전용으로 판매되는 집합투자기구로 <b>오프라인으로 판매되는 집합투자기구보다 판매수수료 및 판매보수가 저렴한 집합투자기구입니다. 다만, 판매회사로부터 별도의 투자권유 및 상담서비스는 제공되지 않습니다.</b>
	온라인슈퍼	집합투자증권에 한정하여 투자중개업 인가를 받은 회사가 개설한 온라인 판매시스템을 통하여 판매되는 집합투자증권으로 오프라인으로 판매되는 집합투자기구보다 판매수수료 및 판매보수가 낮은 집합투자기구입니다. 다만, 판매회사로부터 별도의 투자권유 및 상담서비스는 제공되지 않습니다.
	오프라인	오프라인전용(판매회사 창구)으로 판매되는 집합투자기구로 <b>온라인으로 판매되는 집합투자기구보다 판매수수료 및 판매보수가 높은 집합투자기구입니다. 다만, 판매회사로부터 별도의 투자권유 및 상담서비스가 제공됩니다.</b>
기타	고액	최소 가입금액이 정해져 있는 고액투자자에 한해 매입이 가능한 집합투자기구입니다.
	기관	집합투자증권 및 기관투자자 등에 한해 매입이 가능한 집합투자기구입니다.
	랩	판매회사의 일임형 Wrap 계좌전용 등의 집합투자기구입니다.

클래스종류	최초설정일	가입자격
수수료선취-오프라인(A)	2018. 4. 9	가입제한이 없으며, 선취판매수수료가 징구되는 수익증권
수수료선취-온라인(Ae)	2018. 3.30	온라인(On-Line) 판매 전용으로 선취판매수수료가 징구되는 수익증권
수수료미징구-오프라인(C)	2018. 3.30	가입제한이 없으며, 판매수수료가 징구되지 않는 수익증권
수수료미징구-온라인(Ce)	2018. 3.30	온라인(On-line) 판매전용 수익증권으로 판매수수료가 징구되지 않는 수익증권
수수료미징구-오프라인-기관(Cf)	2018. 3.30	법에 의한 집합투자기구(외국법령에 의한 것으로서 집합투자기구의 성질을 가진 것을 포함한다), 법시행령 제10조 제2항 및 금융투자업규정 제1-4조에서 정하는 기관투자자 또는 국가재정법에 따른 기금(외국의 법령상 이에 준하는 자를 포함한다), 100억원 이상 매입한 개인이거나 500억원 이상 매입한 법인 수익자 전용 수익증권
수수료미징구-오프라인-고액(Ci)	미설정	30억원 이상 매입한 수익자 전용 수익증권
수수료미징구-오프라인-랩(Cw)	미설정	Wrap Account, 특정금전신탁, 보험업법 상의 특별계정 전용 수익증권
수수료후취-온라인슈퍼(S)	2018. 4. 3	집합투자증권에 한정하여 투자중개업 인가를 받은 회사(겸영금융투자업자는 제외)가 개설한 온라인 판매시스템에 회원으로 가입한 투자자 전용으로서 후취판매수수료가 징구되는 수익증권

(3) 종류별 수수료 및 보수에 관한 사항

클래스종류	수수료			보수(연,%)			
	선취판매	후취판매	환매	집합투자	판매	신탁	일반사무
수수료선취-오프라인(A)	납입금액의 1%이내	-	없음	0.50	0.72	0.03	-
수수료선취-온라인(Ae)	납입금액의 0.5%이내	-	없음	0.50	0.36	0.03	-
수수료미징구-오프라인(C)	-	-	없음	0.50	0.98	0.03	-
수수료미징구-온라인(Ce)	-	-	없음	0.50	0.49	0.03	-
수수료미징구-오프라인-기관(Cf)	-	-	없음	0.50	0.03	0.03	-
수수료미징구-오프라인-고액(Ci)	-	-	없음	0.50	0.29	0.03	-
수수료미징구-오프라인-랩(Cw)	-	-	없음	0.50	0.00	0.03	-
수수료후취-온라인슈퍼(S)	-	3년미만 환매시 환매금액의 0.15% 이내	없음	0.50	0.30	0.03	-

주) 자세한 사항은 '제2부. 집합투자기구에 관한 사항 13. 보수 및 수수료에 관한 사항'을 참고하시기 바랍니다.

#### 다. 모자형 구조

- 해당사항 없음

#### 라. 전환형 구조

- 해당사항 없음

### 7. 집합투자기구의 투자목적

이 투자신탁은 그 신탁재산을 주식, 주식관련 집합투자증권, 주식관련 장내파생상품 등에 주로 투자하되, 투자신탁재산의 100분의 10을 초과하여 위험회피 외의 목적으로 파생상품에 투자할 수 있는 증권투자신탁[주식-파생재간접형]입니다. 또한 이 투자신탁은 일간단위로 투자신탁의 순자산가치가 KRX300지수 일일등락률의 양(陽)의 2배 내외가 되도록 추구하는 것을 목적으로 합니다.

※ 투자기간동안 KRX300지수 일일등락률의 양(陽)의 2배 내외의 누적수익률과 투자기간동안 KRX300지수 누적수익률의 2배와는 현저한 차이가 있을 수 있으므로 투자에 유의하여 주시기 바랍니다. 자세한 사항은 '제2부. 집합투자기구에 관한 사항 9. 집합투자기구의 투자전략, 투자방침 및 수익구조'를 참고하시기 바랍니다.

※ 그러나 상기의 투자목적이 반드시 달성된다는 보장은 없으며, 집합투자업자, 신탁업자, 판매회사 등 이 투자신탁과 관련된 어떠한 당사자도 투자원금의 보장 또는 투자목적의 달성을 보장하지 아니합니다.

### 8. 집합투자기구의 투자대상

#### 가. 투자 대상

투자대상		투자비율	투자대상 세부설명
1)	주식	60% 이상(단, 주식관련 집합투자증권, 주식관련 장내파생상품과 합산하여 60% 이상으로 함)	법 제4조제4항에서 정하는 지분증권인 주권, 신주인수권이 표시된 것, 법 제4조제8항의규정에 의한 증권예탁증권 중 지분증권과 관련된 증권예탁증권(법 제9조제15항제3호의 주권상장법인이 발생한 것 또는 증권시장에 기업공개를 위하여 발행한 공모주 등에 한함)법률에 의하여 직접 설립된 법인이 발행한 출자증권(주권상장법인이 발행한 것 및 증권시장에 기업공개를 위하여 발행한 공모주에 한함)
2)	집합투자증권	40% 초과	법 제110조에 의하여 신탁업자가 발행한 수익증권, 법 제9조제21항에서 규정한 집합투자증권
3)	장내파생상품	-	법 제5조제2항에 의한 장내파생상품 *파생상품 매매에 따른 위험평가액이 이 투자신탁의 자산총액에서 부채총액을 뺀 가액의 100분의 100 이하가 되도록 함
4)	단기대출, 금융기관 예치	-	환매를 원활하게 하고 투자대기자금을 효율적으로 운용하기 위하여 필요한 경우 다음의 방법으로 운용할 수 있음 가. 단기대출(30일 이내의 금융기관간 단기자금거래에

	단기대출, 금융기관 예치		의한 자금공여를 말함) 나. 금융기관에의 예치(만기 1년 이내인 상품에 한함) 다. 환매조건부매수(증권을 일정기간 후에 환매도할 것을 조건으로 매수하는 경우를 말한다)
5)	환매조건부 매도	50% 이하	투자신탁이 보유한 증권 총액의 50% 이내로 환매조건부 매도 가능
6)	증권의 대여	50% 이하	투자신탁이 보유한 증권 50% 이내로 증권 대여 가능
7)	증권의 차입	20% 이하	1), 2) 의 규정에 의한 증권 차입
8)	신탁업자 고유재산과의 거래	-	법 시행령 제268조제4항의 규정에 의한 신탁업자 고유재산과의 거래
※ 다음의 경우에는 위의 1),2)의 투자비율을 적용하지 아니함. 다만, 아래의 ④ 및 ⑤의 경우에는 투자비율 적용 예외 기간을 15일 이내로 함. ① 투자신탁 최초설정일부터 1개월간 ② 투자신탁 회계기간 종료일 이전 1개월간 ③ 투자신탁 계약기간 종료일 이전 1개월간 ④ 3영업일 동안 누적하여 추가설정 또는 해지청구가 각각 투자신탁 자산총액의 10%를 초과하는 경우 ⑤ 투자신탁재산인 투자증권 등의 가격변동으로 1),2)의 규정을 위반하게 되는 경우			
※ 아래의 사유로 인하여 불가피하게 위의 5),6),7)의 투자한도를 초과하게 된 경우에는 초과일로부터 3개월 이내에 그 투자한도에 적합하도록 하여야 함. 다만, 부도 등으로 처분이 불가능하거나 투자신탁재산에 현저한 손실을 초래하지 아니하고는 처분이 불가능한 투자대상자산은 그 처분이 가능한 시기까지 이를 그 투자한도에 적합한 것으로 봄. ① 투자신탁재산에 속하는 투자대상자산의 가격 변동 ② 투자신탁의 일부해지 ③ 담보권의 실행 등 권리행사 ④ 투자신탁재산에 속하는 증권을 발행한 법인의 합병 또는 분할합병 ⑤ 그 밖에 투자대상자산의 추가 취득 없이 투자한도를 초과하게 된 경우			

- 주1) 상기 투자비율은 투자자산별 투자금액(파생상품의 경우 파생상품 매매에 따른 위험평가액 적용)이 투자신탁 자산총액(파생상품의 경우 상품별로 달리 적용)에서 차지하는 비율로 산출합니다.
- 주2) 투자대상에 대한 자세한 내용은 법령 및 신탁계약을 참조하여 주시기 바랍니다.

## 나. 투자 제한

- 집합투자업자는 투자신탁재산을 운용함에 있어 다음에 해당하는 행위를 신탁업자에게 지시할 수 없습니다. 다만, 법령 및 규정에서 예외적으로 인정한 경우에는 그러하지 아니합니다.

구분	투자제한의 내용	예외
이해관계인과의 거래제한	이 투자신탁 자산총액의 100분의 10 을 초과하여 법 시행령 제84조에서 정하는 집합투자업자의 이해관계인과 집합투자재산을 다음의 어느 하나에 해당하는 방법으로 운용하는 거래. 단, 집합투자업자의 대주주나 계열회사와는 아래의 어느 하나에 해당하는 방법으로 운용할 수 없음 가. 법 제83조제4항에 따른 단기대출 나. 환매조건부매수(증권을 일정기간 후에 환매도할 것을 조건으로 매수하는 경우를 말함)	
동일종목투자	이 투자신탁 자산총액의 100분의 10을 초과하여 동일종목의 증권(집합투자증권 및 외국 집합투자증권을 제외하되, 법 시	최초설정일로부터 1개월간

	<p>행령 제80조제3항에서 규정하는 원화로 표시된 양도성 예금증서, 기업어음증권 외의 어음, 대출채권·예금·금융위원회가 정하여 고시하는 채권(債權)을 포함)에 투자하는 행위. 이 경우 동일법인 등이 발행한 증권 중 지분증권(그 법인 등이 발행한 지분증권과 관련된 증권예탁증권을 포함. 이하 같다)과 지분증권을 제외한 증권은 각각 동일종목으로 봄. 다만, 다음의 경우에는 각 각 정하는 바에 따라 100분의 10을 초과하여 동일종목 증권에 투자할 수 있음.</p> <p>가. 국채증권, 한국은행통화안정증권, 정부나 지방자치단체가 원리금의 지급을 보증한 채권, 법 시행령 제80조제1항제6호나 목에 의한 금융위원회가 정하여 고시하는 상장지수집합투자기구의 집합투자증권에 투자신탁 자산총액의 100분의 100까지 투자하는 경우</p> <p>나. 지방채증권, 특수채증권(한국은행통화안정증권 및 정부나 지방자치단체가 원리금의 지급을 보증한 채권 제외) 및 직접 법률에 따라 설립된 법인이 발행한 어음(기업어음증권 및 금융기관이 할인·매매·중개 또는 인수한 어음만 해당), 파생결합증권, 법 시행령 제79조제2항제5호가목부터 사목까지의 금융기관(이하 이 목에서 “금융기관”이라 한다)이 발행한 어음 또는 양도성 예금증서 또는 은행·투자매매업자 또는 투자중개업자·증권금융회사·종합금융회사가 발행한 채권, 금융기관이 지급을 보증한 채권(모집의 방법으로 발행한 채권만 해당) 또는 어음, 경제협력개발기구에 가입되어 있는 국가 및 중화인민공화국이 발행한 채권, 한국주택금융공사법에 따른 주택저당채권담보부채권 또는 주택저당증권(한국주택금융공사법에 의한 한국주택금융공사 또는 금융기관이 지급 보증한 주택저당증권), 상장지수집합투자기구의 집합투자증권에 투자신탁 자산총액의 100분의 30까지 투자하는 경우</p> <p>다. 동일법인 등이 발행한 지분증권의 시가총액비중이 100분의 10을 초과하는 경우에 그 시가총액비중까지 투자하는 경우. 이 경우 시가총액비중은 거래소가 개설하는 증권시장 또는 해외증권시장 별로 매일의 그 지분증권의 최종시가의 총액을 그 시장에서 거래되는 모든 종목의 최종시가의 총액을 합한 금액으로 나눈 비율을 1개월간 평균한 비율을 말하며, 매일 말일을 기준으로 산정하여 그 다음 1월간 적용</p> <p>라. '기초자산의 가격' 또는 기초자산의 종류에 따라 다수 종목의 가격수준을 종합적으로 표시하는 '지수'의 변화에 연동하여 운용하는 것을 목표로 하는 집합투자기구(이때, '기초자산의 가격' 또는 '지수'는 법 시행령 제246조에서 정하는 요건을 갖추어야 한다)가 동일종목의 증권에 그 투자신탁 자산총액의 100분의 30까지 투자하는 경우</p>	
동일법인등이 발행한 지분증권	이 투자신탁 자산총액으로 동일법인 등이 발행한 지분증권 총수의 100분의 10을 초과하여 투자하는 행위	
동일회사 기초 파생상품 투자	파생상품의 매매와 관련하여 기초자산 중 동일법인 등이 발행한 증권(그 법인 등이 발행한 증권과 관련된 증권예탁증권을	최초설정일로부터 1개월간

	포함)의 가격변동으로 인한 위험평가액이 이 투자신탁 자산총액의 100분의 10을 초과하여 투자하는 행위	
파생상품매매	파생상품 매매에 따른 위험평가액이 이 투자신탁의 자산총액에서 부채총액을 뺀 가액의 100분의 100을 초과하여 투자하는 행위	최초설정일로부터 1개월간
같은 집합투자업자의 집합투자증권에 투자	<p>이 투자신탁 자산총액의 100분의 50을 초과하여 같은 집합투자업자(법 제279조제1항의 외국 집합투자업자를 포함한다. 이하 같다)가 운용하는 집합투자기구(법 제279조제1항의 외국 집합투자기구를 포함한다. 이하 같다)의 집합투자증권에 투자하는 행위와 이 투자신탁 자산총액의 100분의 20을 초과하여 같은 집합투자기구의 집합투자증권에 투자하는 행위. 다만, 다음의 경우에는 아래에서 정하는 바에 따라 상기에서 정한 한도를 초과하여 투자할 수 있다.</p> <p>가. 집합투자업자가 운용하는 집합투자기구(외국 집합투자기구의 경우에는 법제279조제1항에 따라 등록한 것만 해당한다)의 집합투자재산을 외화자산으로 100분의 90이상운용하는 경우에 그 집합투자기구의 집합투자증권에 투자신탁 자산총액의 100분의 100까지 투자하는 경우</p> <p>나. 금융위원회가 정하여 고시하는 상장지수집합투자기구(상장지수집합투자기구와 비슷한 것으로서 외국 상장지수집합투자기구를 포함한다. 이하 같다)의 집합투자증권(외국 집합투자증권의 경우에는 법제279조제1항에 따라 등록한 집합투자기구의 집합투자증권만 해당한다)에 투자신탁 자산총액의 100분의 100까지 투자하는 경우</p> <p>다. 같은 집합투자업자가 운용하는 집합투자기구(외국 집합투자기구의 경우에는 법제279조제1항에 따라 등록한 것만 해당한다)의 집합투자재산을 둘 이상의 다른 집합투자업자(법 제279조제1항의 외국 집합투자업자를 포함한다)에게 위탁하여 운용하는 경우에 그 집합투자기구의 집합투자증권(같은 집합투자업자가 운용하는 집합투자기구의 자산총액의 100분의 90 이상을 외화자산에 운용하는 경우에 한한다)에 자산총액의 100분의 100까지 투자하는 경우</p> <p>라. 이 투자신탁 자산총액의 100분의 50을 초과하여 같은 집합투자업자(법 제279조제1항의 외국 집합투자업자를 포함한다. 이하 같다)가 운용하는 집합투자기구(법 제279조제1항의 외국 집합투자기구를 포함한다. 이하 같다)의 집합투자증권에 투자할 때 같은 집합투자업자가 운용하는 집합투자기구(법 제279조제1항의 외국 집합투자기구를 포함한다)의 집합투자재산을 둘 이상의 다른 집합투자업자(법 제279조제1항의 외국 집합투자업자를 포함한다)에게 위탁하여 운용하는 경우에 그 집합투자기구의 집합투자증권(같은 집합투자업자가 운용하는 집합투자기구의 자산총액의 100분의 90 이상을 외화자산에 운용하는 경우만 해당한다)에 각 집합투자기구 자산총액의 100분의 100까지 투자하는 행위</p> <p>마. 이 투자신탁 자산총액의 100분의 20을 초과하여 같은 집</p>	최초설정일로부터 1개월간

	합투자기구의 집합투자증권에 투자할 때 상장지수집합투자기구의 집합투자증권(투자자 보호 등을 고려하여 금융투자업규정 제4-52조제2항에서 정하는 상장지수집합투자기구에 한정한다)이나 같은 집합투자업자가 운용하는 집합투자기구(법 제279조제1항의 외국 집합투자기구를 포함한다. 이하 이 호에서 같다)의 집합투자채산을 둘 이상의 다른 집합투자업자(법 제279조제1항의 외국 집합투자업자를 포함한다)에게 위탁하여 운용하는 경우에 그 집합투자기구의 집합투자증권(같은 집합투자업자가 운용하는 집합투자기구의 자산총액의 100분의 90 이상을 외화자산에 운용하는 경우만 해당한다)에 각 집합투자기구 자산총액의 100분의 30까지 투자하는 경우	
같은 집합투자증권에 투자	투자신탁재산으로 같은 집합투자기구의 집합투자증권 총수의 100분의 20을 초과하여 투자하는 행위(이 경우 그 비율의 계산은 투자하는 날을 기준으로 한다.) 단, 법 제234조에 따른 상장지수집합투자기구의 집합투자증권에는 같은 집합투자기구의 집합투자증권 총수의 100분의 50까지 투자할 수 있으며 그 비율의 계산은 투자하는 날을 기준으로 한다.	
사모집합투자증권	사모집합투자기구(사모집합투자기구에 상당하는 외국 사모집합투자기구를 포함한다)의 집합투자증권에 이 투자신탁 자산총액의 100분의 5를 초과하여 투자하는 행위	
투자한도 초과	아래의 사유로 인하여 불가피하게 위의 투자한도(이해관계인과의 거래 제한 제외)를 초과하게 된 경우에는 초과일부터 3월 이내에 그 투자한도에 적합하도록 하여야 한다. 다만, 부도 등으로 매각이 불가능한 증권은 매각이 가능한 시기까지 이를 그 투자한도에 적합한 것으로 본다. 가. 투자신탁재산에 속하는 투자대상자산의 가격 변동 나. 투자신탁의 일부해지 다. 담보권의 실행 등 권리행사 라. 투자신탁재산에 속하는 증권을 발행한 법인의 합병 또는 분할합병 마. 그 밖에 투자대상자산의 추가 취득 없이 투자한도를 초과하게 된 경우	
계열회사가 발행한 주식의 투자	계열회사가 발행한 전체 지분증권에 대한 취득금액이 이 투자신탁 자산총액의 100분의 25을 초과하는 행위. 다만, 다음 각 목의 경우에는 각목에서 정하는 바에 따라 이 호 본문에서 정한 한도를 초과하여 투자할 수 있으며, 이 투자신탁재산이 보유하고 있는 지분증권에서 발생하는 권리에 대해서만 투자할 수 있다. 가. 이 투자신탁재산으로 계열회사가 발행한 전체 지분증권을 그 시가총액비중까지 투자하는 경우 나. 이 투자신탁재산으로 계열회사가 발행한 전체 지분증권을 제1조제2항의 'KRX300지수'에서 차지하는 비중까지 투자하는 경우	
계열회사 투자한도 초과	아래의 사유로 인하여 불가피하게 위의 계열회사가 발행한 주식의 투자한도를 초과하게 된 경우에는 초과일부터 3월 이내에 그 투자한도에 적합하도록 하여야 한다. 가. 투자신탁재산에 속하는 투자대상자산의 가격 변동 나. 투자신탁의 일부해지 다. 담보권의 실행 등 권리행사	

	라. 투자신탁재산에 속하는 증권을 발행한 법인의 합병 또는 분할합병 마. 집합투자업자의 합병, 분할, 분할합병 또는 영업의 양도·양수	
다른 집합투자증권에 투자	투자신탁재산으로 자산총액의 100분의 40을 초과하여 다른 집합투자증권에 투자할 수 있는 집합투자기구의 집합투자증권에 투자하는 행위	
집합투자증권 보수 및 수수료등	이 투자신탁의 수익증권을 판매하는 투자매매업자 또는 투자중개업자가 받는 판매수수료 및 판매보수와 이 투자신탁이 투자하는 다른 집합투자기구의 집합투자증권을 판매하는 투자매매업자(외국 투자매매업자를 포함한다) 또는 투자중개업자(외국 투자중개업자를 포함한다)가 받는 판매수수료 및 판매보수의 합계가 법 시행령 제77조제4항의 한도를 초과하여 집합투자증권에 투자하는 행위	

주) 투자제한에 대한 자세한 내용은 법령 및 신탁계약을 참조하여 주시기 바랍니다.

## 9. 집합투자기구의 투자전략, 투자방침 및 수익구조

### 가. 투자 전략 및 위험관리

#### (1) 기본 운용전략

- 이 투자신탁은 KRX300지수 구성종목, KRX300지수 관련 집합투자증권, KRX300지수 관련 장내파생상품 등을 활용하여 1좌당 순자산가치의 일간변동률을 한국거래소가 산출하는 “KRX300지수” 일간변동률의 양(陽)의 2배수에 연동되도록 운용할 계획입니다.

#### (2) KRX300 지수개요

- 1) 유가증권시장 및 코스닥에 상장된 종목 중 시가총액 및 거래대금 상위인 우량종목으로 구성된 지수 입니다.(2018.2.28 기준 305종목)
- 2) 지수산출기관: 한국거래소(KRX)
- 3) 기준일 및 기준지수: 2010년 1월 4일, 1,000pt
- 4) 지수 정기변경: 연 2회(6월, 12월) 정기변경

#### (3) 포트폴리오 구성방안

- 1) 기본적으로 KRX300지수 구성종목, KRX300지수 관련 집합투자증권, KRX300지수 관련 장내파생상품등으로 포트폴리오를 구축할 예정입니다.
- 2) 현물주식 바스켓을 구성할 경우에는 KRX300지수 내 각 주식의 시가총액 비중, 유동성, 재무안정성 등을 고려하여 구성할 계획입니다.
- 3) 주식관련 집합투자증권에의 투자시 레버리지 ETF 등 투자신탁계약서에서 정한 범위 내에서 투자대상자산을 확대할 수 있습니다.
- 4) 주식관련 장내파생상품에의 투자시, 개별주식 선물, KRX300선물 등에 주로 투자할 계획이며, 파생상품에의 투자는 파생상품 매매에 따른 위험평가액을 기준으로 투자신탁 순자산총액의 100%를 초과하지 않도록 운용할 계획입니다.
- 5) KRX300지수의 일일등락률의 양(陽)의 2배 내외의 수익률을 추구하기 위해서는 KRX300지수에의



노출도(Exposure)를 2배 내외로 유지해야 하며 이를 효과적으로 달성하기 위해서 환매조건부 매도거래 전략 또는 차입매도 전략을 사용합니다.

- 6) 추적오차를 최소화하기 위하여 필요에 따라 투자신탁계약서에서 정한 범위 내에서 투자대상자산을 확대할 수 있으며, 또한 법령에서 정하는 범위 내에서 투자신탁계약서의 변경을 통해 투자대상자산을 추가할 수 있습니다.

#### (4) 추적오차(Tracking Error) 발생 사유

- 1) 집합투자업자는 지속적인 포트폴리오 조정을 통하여 이 투자신탁 순자산가치의 일일등락률을 KRX300지수 일일등락률의 양(陽)의 2배 내외와 유사한 수준의 수익률이 되도록 투자신탁재산을 운용할 것입니다.
- 2) 다만, 이 투자신탁은 다음과 같은 다양한 이유 등으로 인하여 KRX300지수 일일등락률의 양(陽)의 2배 내외와 이 투자신탁 순자산가치의 일일등락률간의 괴리(추적오차)가 발생할 수 있습니다. 이 경우 집합투자업자는 동 추적오차를 최소화하기 위하여 투자신탁 관련 비용의 최소화 등 다양한 보완방안을 실행할 것이지만, 그럼에도 불구하고 추적오차가 발생할 가능성이 있습니다.
  - ① 이 투자신탁과 관련한 다양한 보수 또는 비용(위탁매매수수료, 지수사용료, 증권의 차입 관련 비용 등)은 이 투자신탁의 순자산가치에 부(負)의 영향을 미쳐 추적오차를 발생하게 합니다.
  - ② KRX300지수 구성 종목 및 KRX300지수 관련 집합투자증권의 가격 급변동, 설정 및 환매대금의 급변동 및 시장상황 등에 따라서 추적오차가 크게 발생할 수 있습니다. 집합투자증권으로는 레버리지 집합투자증권을 활용할 수 있습니다.
  - ③ 매 영업일 KRX300지수 선물의 종가가격의 급변동 등은 추적오차를 크게 발생시킬 수 있습니다.
  - ④ 매 영업일 KRX300지수와 선물가격의 차이(현선물 베이스)의 확대 또는 축소로 인해 추적오차가 발생할 수 있습니다.
  - ⑤ 매 영업일 KRX300지수 복제를 위해 사용한 KRX300이외 주식/ETF/선물 등의 가격변동에 따라 추적 오차가 발생할 수 있습니다.
  - ⑥ 추가 설정액 또는 환매액이 급증하거나 급감하는 경우, KRX300 지수 일별수익률의 양(陽)의 2배 내외 수익 추구를 위한 포트폴리오 비중이 미달 또는 초과로 인해 추적오차가 발생할 수 있습니다.

#### (5) KRX300지수 등락에 따른 성과 예시

- 이 투자신탁은 KRX300 일간변동률의 양(陽)의 2배수로 연동하여 투자신탁재산을 운용함을 목적으로 하고 있으므로, 시간이 경과함에 따라 투자신탁에 영향을 주는 다양한 요인에 의해 누적적으로는 기초지수 누적수익률의 양(陽)의 2배수를 추적하지 못할 수 있습니다. 또한, 편입 자산간의 가격 움직임의 차이로 인해 일시적으로 또는 지속적으로 이 투자신탁과 KRX300지수의 누적수익률간의 음(陰)의 상관관계가 나타날 수도 있습니다. 이와 관련한 수익률 예시는 다음과 같습니다.
- 1) 최초 투자시점대비 KRX300지수 하락 후 상승하는 경우

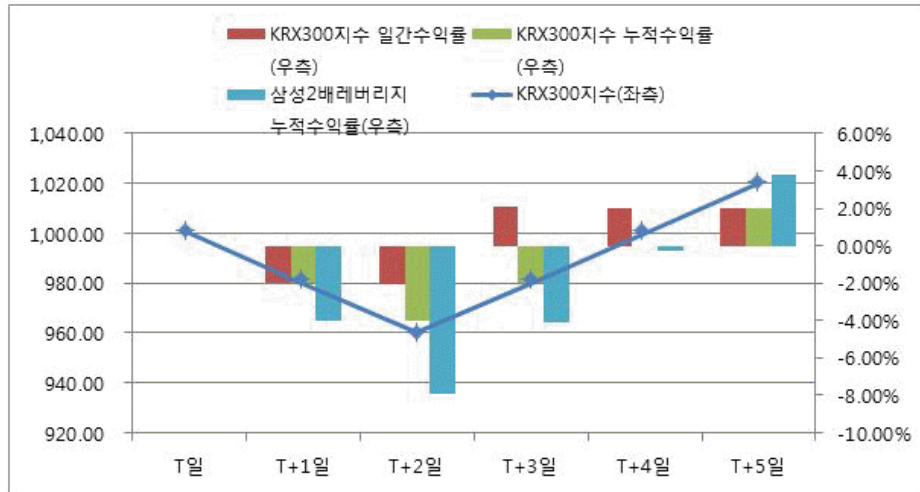

## 2) 최초 투자시점대비 KRX300지수 상승 후 하락하는 경우

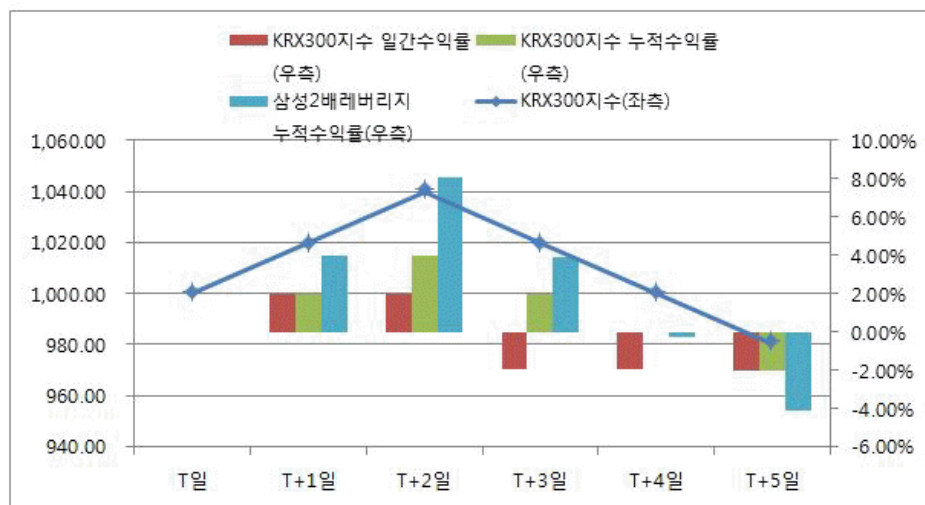

구분	KRX300지수 (좌측)	KRX300지수 일간수익률 (우측)	KRX300지수 누적수익률 (우측)	삼성2배레버리지 일간수익률(우측)	삼성2배레버리지 누적수익률(우측)	레버리지 효과
T일	1,000.00	0.00%	0.00%	0.00%	0.00%	0.00%
T+1일	1,020.00	2.00%	2.00%	4.00%	4.00%	200.00%
T+2일	1,040.00	1.96%	4.00%	3.92%	8.08%	200.00%
T+3일	1,020.00	-1.92%	2.00%	-3.85%	3.92%	200.00%
T+4일	1,000.00	-1.96%	0.00%	-3.92%	-0.15%	200.00%
T+5일	980.00	-2.00%	-2.00%	-4.00%	-4.15%	200.00%
누적수익률			-2.00%		-4.15%	207.38%

3) 최초 투자시점대비 KRX300지수가 등락을 반복하면서 상승하는 경우

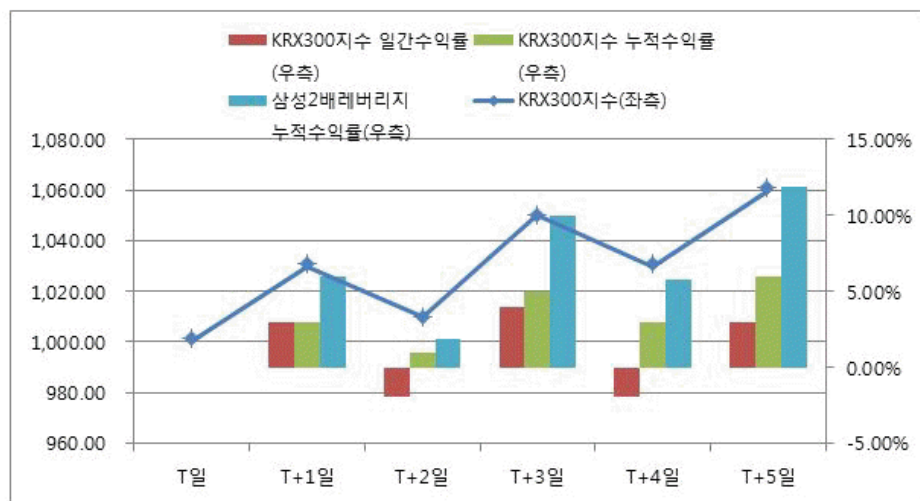

구분	KRX300지수 (좌측)	KRX300지수 일간수익률 (우측)	KRX300지수 누적수익률 (우측)	삼성2배레버리지 일간수익률(우측)	삼성2배레버리지 누적수익률(우측)	레버리지 효과
T일	1,000.00	0.00%	0.00%	0.00%	0.00%	0.00%
T+1일	1,030.00	3.00%	3.00%	6.00%	6.00%	200.00%
T+2일	1,010.00	-1.94%	1.00%	-3.88%	1.88%	200.00%
T+3일	1,050.00	3.96%	5.00%	7.92%	9.95%	200.00%
T+4일	1,030.00	-1.90%	3.00%	-3.81%	5.76%	200.00%
T+5일	1,060.00	2.91%	6.00%	5.83%	11.93%	200.00%
누적수익률			6.00%		11.93%	198.76%

4) 최초 투자시점대비 KRX300지수가 등락을 반복하면서 하락하는 경우

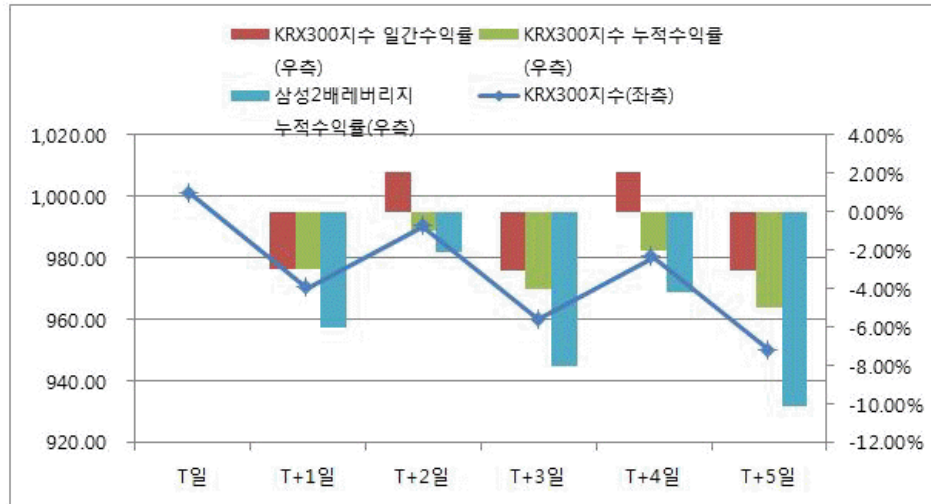

구분	KRX300지수 (좌측)	KRX300지수 일간수익률 (우측)	KRX300지수 누적수익률 (우측)	삼성2배레버리지 일간수익률(우측)	삼성2배레버리지 누적수익률(우측)	레버리지 효과
T일	1,000.00	0.00%	0.00%	0.00%	0.00%	0.00%
T+1일	970.00	-3.00%	-3.00%	-6.00%	-6.00%	200.00%
T+2일	990.00	2.06%	-1.00%	4.12%	-2.12%	200.00%
T+3일	960.00	-3.03%	-4.00%	-6.06%	-8.06%	200.00%
T+4일	980.00	2.08%	-2.00%	4.17%	-4.22%	200.00%
T+5일	950.00	-3.06%	-5.00%	-6.12%	-10.09%	200.00%
누적수익률			-5.00%		-10.09%	201.77%

5) KRX300지수가 최초 투자시점 대비 변동없이 등락폭만 확대된 경우

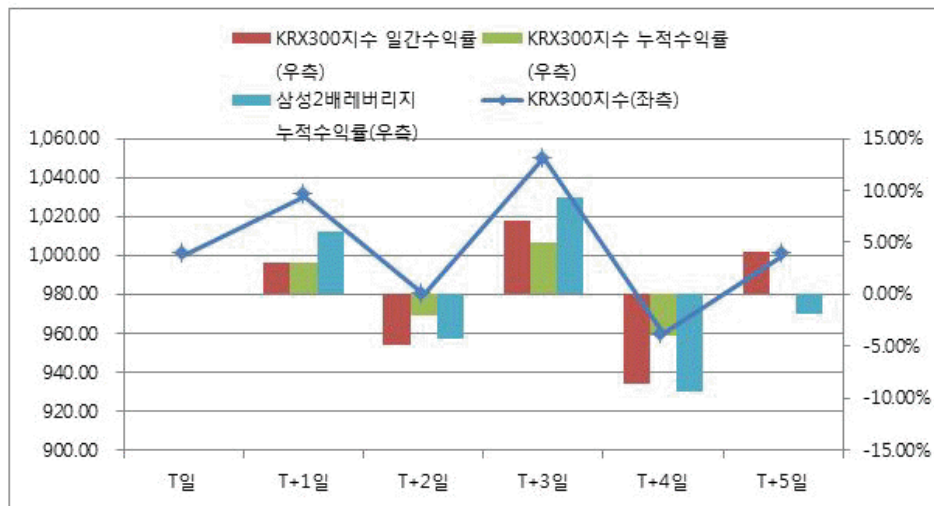

구분	KRX300지수 (좌측)	KRX300지수 일일등락률 (우측)	KRX300지수 누적수익률 (우측)	삼성2배레버리지 일일등락률(우측)	삼성2배레버리지 누적수익률(우측)	레버리지 효과
T일	1,000.00	0.00%	0.00%	0.00%	0.00%	0.00%
T+1일	1,030.00	3.00%	3.00%	6.00%	6.00%	200.00%
T+2일	980.00	-4.85%	-2.00%	-9.71%	-4.29%	200.00%
T+3일	1,050.00	7.14%	5.00%	14.29%	9.38%	200.00%
T+4일	960.00	-8.57%	-4.00%	-17.14%	-9.37%	200.00%
T+5일	1,000.00	4.17%	0.00%	8.33%	-1.82%	200.00%
누적수익률			0.00%		-1.82%	-

#### (6) 투자신탁의 비교지수

- 이 투자신탁이 일간단위로만 KRX300지수 일일등락률의 양(陽)의 2배 내외의 수익률을 추구하여 운용되고 투자기간동안 누적수익률 기준으로 KRX300지수의 2배를 추적하고 있지 않아 누적성과로 표시되는 지수를 비교지수로 사용하는 것은 부적절하다고 판단됩니다.

따라서, 이 투자신탁의 비교지수는 KRX300지수 일일등락률의 양(陽)의 2배이며 일간단위로만 이 투자신탁 순자산가치의 일일등락률과 비교될 수 있습니다.

이로 인해, 운용보고서, 투자설명서(또는 증권신고서) 상의 운용실적 등에는 비교지수가 표시되지 않을 수 있습니다.

그러나, 비교지수는 회사의 판단에 따라 변경될 수 있으며, 변경시에는 집합투자업자 및 한국금융투자협회 홈페이지를 통해 공시할 예정입니다.

- (7) 이 투자신탁이 최초설정일 이후 6개월이 되는 날에 투자신탁 원본액이 15억원 미만인 경우에는 수익자총회 없이 신탁계약 변경을 통하여 본 투자신탁을 모자형투자신탁으로 전환한 후, 투자대상 모투자신탁을 "삼성단기채권증권모투자신탁[채권]"(현재 기준)으로 변경하며, 집합투자기구가 설정 후 1년이 경과하였음에도 설정액이 50억원 미만(소규모펀드)인 경우에는 임의해지 하거나 수익자총회 없이 신탁계약 변경을 통하여 본 투자신탁을 모자형투자신탁으로 전환한 후, 투자대상 모투자신탁을 "삼성단기채권증권모투자신탁[채권]"(현재기준)으로 변경할 예정이니 참고하시기 바랍니다.

※ 이 투자신탁의 투자전략 및 위험관리가 반드시 달성된다는 보장은 없습니다.

※ 이 투자신탁의 투자전략 및 위험관리는 작성 시점 현재의 시장상황을 감안하여 작성된 것으로 시장상황의 변동이나 당사 내부기준의 변경 또는 기타 사정에 의하여 변경될 수 있습니다. 이러한 경우 변경된 투자전략 및 위험관리 내용은 변경 등록(또는 정정 신고)하여 수시공시 절차에 따라 공시될 예정입니다.

#### 나. 수익 구조

- 해당사항 없음

### 10. 집합투자기구의 투자위험



이 투자신탁은 원본을 보장하지 않습니다. 따라서 투자원본의 전부 또는 일부에 대한 손실의 위험이 존재하며 투자금액의 손실 내지 감소의 위험은 전적으로 수익자가 부담하며, 집합투자업자나 판매회사 등 어떤 당사자도 투자손실에 대하여 책임을 지지 아니합니다. 또한, 이 투자신탁은 예금자보호법에 따라 예금보험공사가 보호하는 은행예금과 달리 예금자보호법에 따라 예금보험공사가 보호하지 않습니다.

※ 다음의 투자위험은 본 자료 작성시점 현재 중요하다고 판단되는 위험을 기재한 것이며, 발생 가능한 모든 위험을 기재한 것이 아님을 유의하셔야 합니다. 또한, 향후 운용과정 등에서 현재로는 예상하기 어려운 위험이 발생하거나 현재 시점에서는 중요하지 않다고 판단되어 기재에 누락되어 있는 위험의 정도가 커져 그 위험으로부터 심각한 손실이 발생할 수도 있음에 유의하셔야 합니다.

#### 가. 일반위험

구분	투자위험의 주요내용
시장위험 및 개별위험	투자신탁재산을 KRX300지수 구성 주식, KRX300지수 관련 집합투자증권, KRX300지수 관련 장내파생상품 등에 투자함으로써 투자대상자산의 가격 변동, 이자율 등 기타 거시경제지표의 변화에 따른 위험에 노출됩니다. 또한, 투자신탁재산의 가치는 투자대상 종목 발행회사의 영업환경, 재무상황 및 신용상태의 악화에 따라 급격히 변동될 수 있습니다.
투자원본에 대한 손실위험	이 투자신탁은 편입 자산의 실적에 따라 투자신탁의 실적이 결정되는 실적배당상품으로 은행 예금과 달리 예금보험공사의 보호를 받지 못함에 따라 투자 원리금 전액이 보장 또는 보호되지 않습니다. 따라서 투자원본의 전부 또는 일부에 대한 손실의 위험이 존재하며 투자금액의 손실 내지 감소의 위험은 전적으로 투자자가 부담하게 되고, 집합투자업자나 판매회사 등 어떤 당사자도 투자손실에 대하여 책임을 지지 아니합니다. 또한 환매수수료가 부과되는 기간 중에 환매한 경우에는 환매수수료의 부과로 인해 투자손실이 발생하거나 손실의 폭이 더욱 확대될 수 있습니다.
집합투자증권 등 가격변동위험	이 투자신탁은 집합투자증권 등에도 투자하기 때문에 동 집합투자증권의 가격변동으로 인한 손실위험에 노출됩니다. 또한, 투자신탁재산의 가치는 투자대상 집합투자증권의 운용구조, 투자성과, 투자신탁보수, 거래비용 등에 다양한 요인에 의해서도 급격히 변동될 수 있습니다.

#### 나. 특수위험

구분	투자위험의 주요내용
파생상품 투자위험	파생상품은 작은 증거금으로 거액의 결제가 가능한 지렛대 효과(레버리지 효과)로 인하여 기초자산에 직접 투자하는 경우에 비하여 훨씬 높은 위험에 노출될 수 있습니다.
지수산출방식의 대폭 변경 또는 중단 위험	이 투자신탁이 일일등락률의 2배 내외로 운용하고자 하는 대상지수를 관리하는 지수관리회사의 사정으로 그 지수의 산출방식이 대폭 변경되어 집합투자업자의 최선의 노력에도 불구하고 기존의 투자전략으로 더 이상 그 지수를 추적할 수 없는 상황이 발생하거나, 지수관리회사의 사정 또는 기타 피치 못할 사정으로 인하여 지수의 발표가 중단되는 경우에는 그로 인하여 이 투자신탁의 운용이 중단되고, 상장 폐지 및 이 투자신탁의 전부해지가 발생할 수도 있습니다. 이러한 경우가 발생할 때에는 이로 인하여 수익자는 기대하지 아니한 손실이 발생할 수도 있습니다.
추적오차 발생위험	이 투자신탁은 KRX300지수 일일등락률의 양(陽)의 2배내외의 수익률을 추구하는 것을 목적으로 하고 있으나, 투자신탁보수, 위탁매매수수료 등 관련 비용의 지출 등 현실적 제한으로 인하여 일간단위로 KRX300지수 일일등락률의 양(陽)의 2배 내외 수익률이 실현되지 아니할 가능성이 있습니다. 따라서 이러한 추적오차로 인하여 예상하지 못한 손실이 발생할 수 있습니다.  ※ 다만, 최초 설정일에는 최초 설정일의 특성상 최초 설정일의 직전 영업일 대비

추적오차 발생위험	KRX300지수 일일등락률의 양(陽)의 2배 내외의 수익을 추구하지 못할 가능성이 높습니다.
레버리지투자위험	이 투자신탁은 파생상품을 활용하여 순자산보다 더 큰 주식투자비중을 유지하는 투자신탁으로 주식시장의 변동에 따라 그 투자성도가 큰 폭으로 변동하는 특성을 가지고 있습니다. 그러므로, 주식시장이 지속적으로 하락할 경우에는 더 큰 손실을 볼 수 있고 주식시장이 큰 폭의 변동성을 보이면서 움직이는 경우에는 지수의 성과조차 추적하지 못 할 수 있습니다. 또한, 파생상품을 이용하여 레버리지 투자를 완성하므로 파생상품의 내재변동성 및 민감도에 따라 다른 수익이 실현될 수도 있습니다. 그러므로, 주식시장의 기대수익과 변동성 등의 시장상황에 대한 이해와 재무적인 사전지식에 기반하여 투자를 결정하여야 하며 이런 사전적인 검토에도 불구하고 기대와는 다른 수익을 실현할 수 있습니다.
레버리지 복리효과에 의한 위험	이 투자신탁은 파생상품을 활용하여 KRX300지수 일일등락률의 양(陽)의 2배 내외를 매일 추구하는 투자신탁으로 투자기간, 시장평균성과, 변동성, 왜도 및 첨도 등에 따라서 투자자는 결과적으로 2배 내외를 확보하지 못하고, 경우에 따라서는 지수의 성과에 크게 미치지 못하는 결과를 맞을 수 있습니다. 이는 상승할 경우에도 2배 내외, 하락할 경우에도 2배 내외를 추구하는데서 초래되는 결과입니다.
레버리지 투자방법상의 위험	이 투자신탁은 파생상품을 활용하여 순자산보다 더 큰 주식관련 투자비중을 유지하는 투자신탁으로서 일일 주식시장 성과의 특정배수를 추구합니다. 그러므로, 이 배수를 추구하는 과정에서 주식시장의 변동성에 따라서 빈번한 선물거래가 이뤄지거나 현물주식거래가 이뤄질 수 있어서 일반적인 투자신탁보다 더 높은 매매회전율을 보일 수 있습니다. 그리고 장중에 주식시장의 변동성이 확대될 경우에는 레버리지 비율이 더 확대되거나 감소할 수 있습니다. 일반적으로는 주가가 상승할 경우에는 레버리지 비율이 감소하고 주가가 하락할 경우에는 레버리지 비율이 증가하므로 주가하락시 더 큰 하락폭을 유지할 수 있습니다. 그러므로, 변동성이 커지는 시점에는 운용역의 적절한 대응에도 불구하고 더 큰 손실을 볼 수 있으며 경우에 따라서는 레버리지 비율이 극단적으로 감소하거나 증가할 수 있습니다.
누적수익률과 괴리 위험	이 투자신탁은 KRX300지수 일일등락률의 양(陽)의 2배 내외의 수익률을 추구하는 것을 목적으로 합니다. 이는 일간단위로 KRX300지수가 오를 경우에도 양(陽)의 2배 내외를 추구하고 떨어질 때에도 양(陽)의 2배 내외를 추구하는 것이므로 투자기간 전체에 대해서 누적하여 2배 내외를 추구할 수 있다는 것을 의미하지 않습니다.
파생상품 롤오버(Roll-Over)위험	이 투자신탁은 KRX300지수 일일등락률의 양(陽)의 2배 내외의 수익률을 추구하는 것을 목적으로 하며, 그 목적을 달성하기 위하여 KRX300지수 구성종목, KRX300지수 관련 집합투자증권, KRX300지수 관련 장내파생상품을 활용한 합성선물의 매수포지션 등을 이용할 계획입니다. 다만, 선물 또는 옵션은 현물과는 달리 만기일이 있기 때문에 차기(次期) 선물 또는 옵션으로 다시 재투자하여야 하는데 재투자가격이 만기일의 만기상환금액과 일치하지 않을 위험(이를 롤오버[Roll over] 위험이라 합니다)이 있습니다. 이러한 이유 등으로 투자목적이 달성되지 아니할 위험이 있습니다.
환매조건부 매도 불가능에 따른 위험	이 투자신탁은 환매조건부매도를 통한 레버리지 전략을 추구하므로 환매조건부 매도가 불가능한 경우 투자전략의 지속적인 수행이 불가능해질 수 있으므로 이로 인해 보유증권 매도에 따른 손실이 발생할 수 있으며 투자신탁이 해지될 수도 있습니다.
환매조건부 매도 거래 금리 상승 위험	환매조건부 매도는 일정 기간마다 그 시점의 CD금리 및 스프레드에 연동하여 결정됩니다. 따라서, CD금리가 상승하면 조달비용 상승으로 펀드 투자수익률이 하락하게 될 수 있습니다.
대차거래 비자발적 중단 위험	현행 대차거래 관행은 대여자가 상환을 요청할 경우 12시 이전인 경우 T+2일, 12시 이후인 경우 T+3 시점에 차입자는 상환 요구에 응해야 합니다. Roll-Over할 대여자를 못 찾는 경우 대차거래가 비자발적으로 중단될 위험 존재하며 이로 인해 손실이 발생할 수 있으며 투자신탁이 해지될 수도 있습니다.

시장변동성 상승에 따른 복리 효과 상승 위험	이 투자신탁은 일간 단위로만 KRX300지수 일일등락률의 양(陽)의 2배 내외를 추구하기 때문에 연속적으로 2일 이상 보유한 경우 투자신탁의 일일등락률만큼 투자기간 동안의 수익률이 복리(複利)로 계산됩니다. 특히, 시장 변동성이 높아지는 경우, 복리효과로 인해 장기 투자수익률은 KRX300지수 일일등락률의 양(陽)의 2배 내외의 누적수익률보다 축소될 수 있습니다. 이러한 현상은 변동성이 증가할수록 더욱 확연하게 나타납니다. 따라서, 2일 이상의 투자신탁 수익률은 KRX300지수의 성과뿐만 아니라, KRX300지수의 변동성, 레버리지 관련 금융비용, 기타 투자신탁 운용에 소요되는 비용, 투자대상 자산으로부터의 배당 및 투자기간 등이 반영되어 산출될 수 있습니다.
레버리지 불가능 위험	이 투자신탁은 KRX300지수 구성 주식, KRX300지수 관련 집합투자증권, KRX300 관련 장내파생상품 및 현금성 자산 등으로 포트폴리오를 구성할 예정이며 증권의 차입 및 환매조건부 매도 등 기타 효율적인 방법을 통하여 레버리지전략을 달성할 예정입니다. 다만, 급격한 시장 변동, 자금시장의 유동성 악화 및 기타 레버리지 전략을 수행할 수 없는 다양한 상황이 도래하는 경우 투자목적 달성을 하지 못할 수 있습니다.
대차거래 불가능에 따른 위험	이 투자신탁은 대차거래를 통한 레버리지 전략을 추구하므로 대차거래가 불가능한 경우 투자전략의 지속적인 수행이 불가능해질 수 있으므로 이로 인해 보유 증권 매도에 따른 손실이 발생할 수 있으며 투자신탁이 해지될 수도 있습니다.
투자대상 집합투자증권과 기초지수의 괴리에 따른 위험	이 투자신탁은 KRX300지수 일일등락률의 양(陽)의 2배 내외의 수익률을 추구하고자 하는 목적을 달성하기 위해 KRX300지수를 추종하는 집합투자증권, KRX300지수의 일일등락률의 양(陽)의 일정 배수의 수익률을 추구하고자 하는 집합투자증권 등에 투자할 수 있습니다. 이 투자신탁이 투자한 집합투자증권의 일일등락률과 KRX300지수 일일등락률 또는 일일등락률의 일정 배수한 값간에 차이가 발생하는 경우, 이 투자신탁의 순자산가치의 일일등락률과 KRX300지수 일일등락률의 2배한 값과 괴리가 발생할 수 있습니다. 이러한 경우가 지속되는 경우, 복리로 누적된 오차로 인해 그 괴리가 더욱 확대될 수 있으며, 이로 인해 이 투자신탁의 투자목적 달성을 하지 못할 수 있습니다.
레버리지전략 달성을 위한 포트폴리오 편입비 미달 또는 초과 위험	이 투자신탁은 투자신탁은 KRX300지수 구성 주식, KRX300지수 관련 집합투자증권, KRX300지수 관련 장내파생상품 및 현금성 자산 등으로 포트폴리오를 구성하여, KRX300지수 일일등락률의 양(陽)의 2배 내외의 수익률을 추구하고자 하는 목적을 달성하고자 합니다. 다만, 주식시장이 급등락하거나, 자금시장의 유동성 악화 및 다양한 환경변화 등이 발생하는 경우, 투자자산의 가치 변동 또는 기초지수와 수익률 괴리 등이 발생할 수 있으며 이로 인해 레버리지전략 달성을 위한 목표 포트폴리오 편입비 수준에 미달하거나 초과할 수 있습니다. 특히, KRX300지수와 KRX300지수 선물가격이 괴리가 발생하거나 이 투자신탁이 투자하는 집합투자증권과 KRX300지수의 일일등락률이 괴리가 발생하거나 또는 이러한 현상이 복합적으로 발생하는 경우 당초 목표한 포트폴리오 편입비 수준을 하회하거나 초과할 수 있으며 이로 인해 이 투자신탁의 투자목적 달성을 하지 못할 수 있습니다.
설정/환매로 인한 포트폴리오 비중 미달 또는 초과 위험	이 투자신탁은 KRX300지수 구성주식, KRX300지수 관련 집합투자증권, KRX300지수 관련 장내파생상품 및 현금성 자산 등으로 포트폴리오를 구성하여 운용함에 있어, 추가 설정액 또는 환매액이 급증하거나 급감하는 경우, KRX300지수 일일등락률의 양(陽)의 2배 내외 수익 추구를 위한 포트폴리오 비중이 미달 또는 초과할 수 있으며 이로 인해 KRX300지수 일일등락률의 양(陽)의 2배 내외 수익을 추구할 수 없게 되거나 현저하게 차이가 발생할 수 있습니다.
기초지수와 상관관계 저하 위험	이 투자신탁의 성과와 관련된 다양한 요인들은 일간단위로 KRX300지수와 투자신탁의 성과간의 높은 상관관계를 달성하는데 영향을 줄 수 있으며 투자신탁이 일간단위로 높은 상관관계를 달성하지 못하게 영향을 줄 수 있습니다. KRX300지수와 투자신탁의 일간 단위 성과가 높은 상관관계를 달성하지 못하는 경우 이 투자신탁의 목적은 달성되지 않을 수 있습니다.
고난도금융투자상품 위험	이 투자신탁은 파생상품 투자에 따른 최대 원금손실 가능금액과 편입중인 고난도집합투자증권의 파생결합증권 및 파생상품 투자로 인한 최대 원금손실 가능 금액의 합이 원금의 100분의 20을 초과하여 고난도금융투자상품에 해당합니다. 고난도금융투자상품



고난도금융투자상품 위험	은 그 구조가 복잡하고 위험성이 상대적으로 큰 금융투자상품을 의미하며 투자자는 관련 법률에 의거하여 숙려기간 등의 권리가 보장됩니다.
-----------------	--

#### 다. 기타 투자위험

구분	투자위험의 주요내용
순자산가치 변동위험	환매청구일과 환매일이 다르기 때문에 환매청구일로부터 환매일까지의 투자신탁재산의 가치변동에 따른 위험에 노출됩니다.
유동성 위험	투자신탁재산에서 거래량이 풍부하지 못한 종목에 투자하는 경우 투자대상 종목의 유동성부족에 따라 환금성에 제약이 발생할 수 있으며, 이는 투자신탁재산의 가치하락을 초래할 수 있습니다.
환매연기위험	투자신탁재산의 매각이 불가능하여 사실상 환매에 응할 수 없거나 환매에 응하는 것이 수익자의 이익을 해할 우려가 있는 경우 또는 이에 준하는 경우로서 금융위가 인정하는 경우에는 수익증권의 환매가 연기될 수 있습니다. 환매가 연기되는 사유에 대해서는 “제2부의 11. 매입, 환매, 전환절차 및 기준가격 적용기준”을 참고하여 주시기 바랍니다.
투자신탁 해지 위험	투자신탁이 최초로 설정한 후 1년이 되는 날에 원본액이 50억원 미만인 경우, 최초로 설정하고 1년이 지난 후 1개월간 계속하여 투자신탁의 원본액이 50억원 미만인 경우 및 수익증권 전부의 환매청구가 있는 경우 집합투자업자는 투자자의 사전 동의 없이 투자신탁을 해지 또는 해산할 수 있습니다.
투자신탁 소규모의 위험	투자신탁의 설정금액이 소액이거나, 환매 등에 의해 투자신탁의 규모가 일정 규모 이하로 작아지는 경우, 분산투자 등 원활한 펀드 운용에 장애가 발생할 수 있습니다.

#### 라. 이 집합투자기구에 적합한 투자자 유형

- 이 투자신탁은 KRX300지수 구성종목, KRX300지수 관련 집합투자증권, KRX300지수 관련 장내파생상품 등을 활용하여 1좌당 순자산가치의 일간변동률을 한국거래소가 산출하는 “KRX300지수” 일간변동률의 양(陽)의 2배수에 연동되도록 운용할 계획입니다.
- 이 투자신탁의 최직근 결산일기준 직전 3년간 연환산 주간수익률의 표준편차는 47.3%로 나타났으며, 이는 변동성 기준 위험등급 부여시 1등급에 해당합니다. 다만, 동 펀드는 레버리지 펀드로 수익구조 등이 특수하여 보수적으로 '투자대상자산의 위험도 등'을 기준으로 1등급(매우 높은 위험)을 부여하였습니

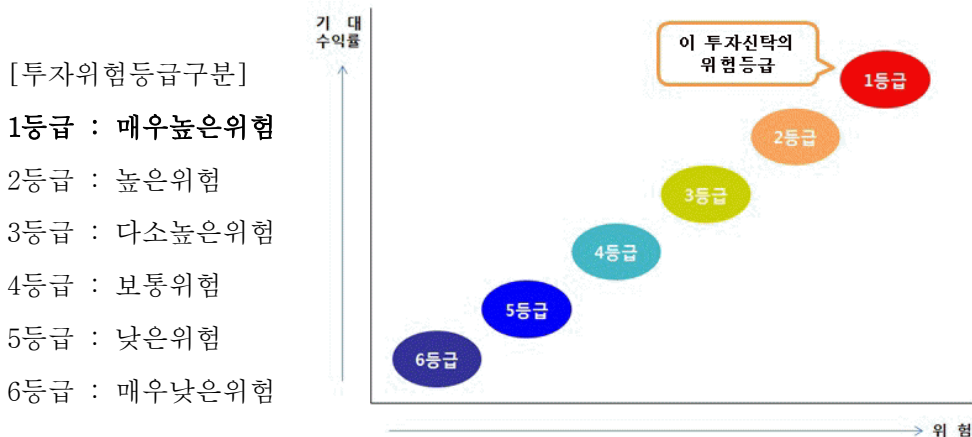

<삼성자산운용주식회사 자체 투자위험등급 기준>

위험등급	분류기준	상세설명
1등급	매우높은위험	<ul style="list-style-type: none"> <li>- 레버리지 등 수익구조가 특수하여 투자시 주의가 필요한 집합투자기구</li> <li>- 최대손실률이 20%를 초과하는 파생결합증권에 주로 투자하는 집합투자기구</li> <li>- 기타 이와 유사한 위험수준을 갖는 집합투자기구</li> </ul>
2등급	높은위험	<ul style="list-style-type: none"> <li>- 고위험자산에 80%이상 투자하는 집합투자기구</li> <li>- 기타 이와 유사한 위험수준을 갖는 집합투자기구</li> </ul>
3등급	다소높은위험	<ul style="list-style-type: none"> <li>- 고위험자산에 80% 미만으로 투자하는 집합투자기구</li> <li>- 최대손실률이 20% 이하인 파생결합증권에 주로 투자하는 집합투자기구</li> <li>- 기타 이와 유사한 위험수준을 갖는 집합투자기구</li> </ul>
4등급	보통위험	<ul style="list-style-type: none"> <li>- 고위험자산에 50% 미만으로 투자하는 집합투자기구</li> <li>- 중위험자산에 최소 60% 이상 투자하는 집합투자기구</li> <li>- 기타 이와 유사한 위험수준을 갖는 집합투자기구</li> </ul>
5등급	낮은위험	<ul style="list-style-type: none"> <li>- 저위험자산에 최소 60%이상 투자하는 집합투자기구</li> <li>- 수익구조상 원금보존추구형 파생결합증권에 주로 투자하는 집합투자기구</li> <li>- 기타 이와 유사한 위험수준을 갖는 집합투자기구</li> </ul>
6등급	매우낮은위험	<ul style="list-style-type: none"> <li>- 단기금융집합투자기구(MMF)</li> <li>- 단기 국공채 등에 주로 투자하는 집합투자기구</li> <li>- 기타 이와 유사한 위험수준을 갖는 집합투자기구</li> </ul>

- 주1) "고위험자산"은 주식, 상품, REITs, 투기등급채권(BB+등급 이하), 파생상품 및 이와 유사한 수준의 위험을 갖는 자산
- 주2) "중위험자산"은 채권(BBB-등급 이상), CP(A3등급 이상), 담보부 대출 및 대출채권 및 이와 유사한 수준의 위험을 갖는 자산
- 주3) "저위험자산"은 국공채, 지방채, 회사채(A-등급 이상), CP(A2-등급 이상), 현금성 자산 및 이와 유사한 수준의 위험을 갖는 자산
- 주4) 해외투자펀드는 국내펀드 분류기준을 준용하되 환헤지여부, 투자국가 등을 고려하여 필요시 위험등급을 조정함
- 주5) 위에 명시되지 않은 펀드의 위험 등급은 투자대상, 손실가능성 등을 고려하여 내부 심의위원회에서 정함
- 주6) 설정 후 3년이 경과시 실제 수익률 변동성으로 등급분류 기준이 변경되면서 위험등급이 변동될 수 있습니다.

## 11. 매입, 환매, 전환 절차 및 기준가격 적용 기준

### 가. 매입

#### (1) 매입방법

이 투자신탁의 수익증권은 판매회사 영업시간 중 판매회사 창구에서 직접 매입 신청하실 수 있습니다. 다만, 판매사에서 온라인 판매를 하는 경우, 온라인을 통한 매입도 가능합니다. 또한 이 투자신탁의 매입시 자동이체를 통한 자금납입도 가능합니다.

(2) 종류별 가입자격

이 투자신탁의 가입가능한 수익증권의 종류 및 가입자격은 아래와 같습니다.

클래스 명칭	가입자격
수수료선취-오프라인(A)	가입제한이 없으며, 선취판매수수료가 징구되는 수익증권
수수료선취-온라인(Ae)	온라인(On-Line) 판매 전용으로 선취판매수수료가 징구되는 수익증권
수수료미징구-오프라인(C)	가입제한이 없으며, 판매수수료가 징구되지 않는 수익증권
수수료미징구-온라인(Ce)	온라인(On-line) 판매전용 수익증권으로 판매수수료가 징구되지 않는 수익증권
수수료미징구-오프라인-기관(Cf)	법에 의한 집합투자기구(외국법령에 의한 것으로서 집합투자기구의 성질을 가진 것을 포함한다), 법시행령 제10조 제2항 및 금융투자업 규정 제1-4조에서 정하는 기관투자자 또는 국가재정법에 따른 기금(외국의 법령상 이에 준하는 자를 포함한다), 100억원 이상 매입한 개인이거나 500억원 이상 매입한 법인 수익자 전용 수익증권
수수료미징구-오프라인-고액(Ci)	30억원 이상 매입한 수익자 전용 수익증권
수수료미징구-오프라인-랩(Cw)	Wrap Account, 특정금전신탁, 보험업법 상의 특별계정 전용 수익증권
수수료후취-온라인슈퍼(S)	집합투자증권에 한정하여 투자중개업 인가를 받은 회사(겸영금융투자업자는 제외)가 개설한 온라인 판매시스템에 회원으로 가입한 투자자 전용으로서 후취판매수수료가 징구되는 수익증권

(3) 매입청구시 적용되는 기준가격

- 1) 오후 2시 30분 이전에 자금을 납입한 경우 : 납입일로부터 제2영업일(D+1)에 공고되는 기준가격을 적용.
- 2) 오후 2시 30분 경과 후에 자금을 납입한 경우 : 납입일로부터 제3영업일(D+2)에 공고되는 기준가격을 적용.

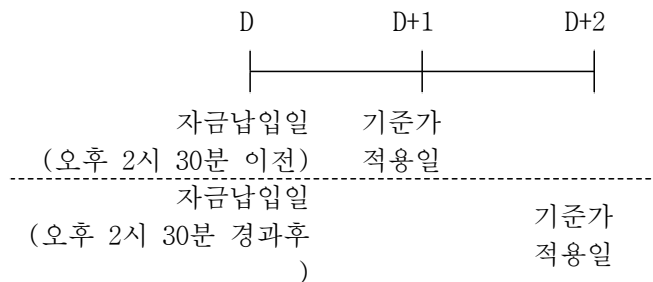

※ 다만, 매입청구일의 한국거래소 정규시장 매매거래 종료시간이 오후 3시 30분(15시 30분) 이전인 경우, Late Trading 기준시간을 매매거래 종료시간 1시간전으로 적용합니다. 예를 들면, 한국거래소 정규시장 종료시간이 오후 1시인 경우 오후 12시로 적용합니다.

- 3) 이 투자신탁을 최초로 설정하는 때에는 투자신탁 최초설정일의 기준가격은 1,000원으로 합니다.

나. 환매

(1) 수익증권의 환매

이 투자신탁의 수익증권은 판매회사 영업시간 중 판매회사 창구에서 직접 환매 청구하실 수 있습니다. 또한 판매회사에서 이 투자신탁을 온라인으로 판매하는 경우 온라인을 통해서도 환매가 가능합니다.

(2) 환매청구시 적용되는 기준가격

- 1) 오후 2시 30분이전에 환매를 청구한 경우 : 환매청구일로부터 제2영업일(D+1)에 공고되는 기준가격을 적용하여 제4영업일(D+3)에 관련세금 등을 공제한 후 환매대금을 지급합니다.
- 2) 오후 2시 30분경과 후에 환매를 청구한 경우 : 환매청구일로부터 제3영업일(D+2)에 공고되는 기준가격을 적용하여 제4영업일(D+3)에 환매대금이 지급됩니다.

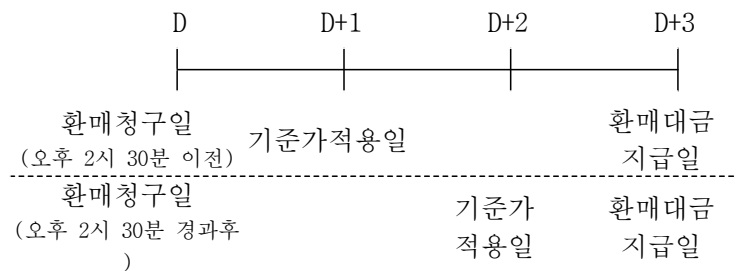

※ 다만, 환매청구일의 한국거래소 정규시장 매매거래 종료시간이 오후 3시 30분(15시 30분) 이전인 경우, Late Trading 기준시간을 매매거래 종료시간 1시간전으로 적용합니다. 예를 들면, 한국거래소 정규시장 종료시간이 오후 1시인 경우 오후 12시로 적용합니다.

- 3) 판매회사가 해산·허가취소, 업무정지 등의 사유(이하 '해산등')로 인하여 환매청구에 응할 수 없는 경우에는 집합투자업자에 직접 청구할 수 있으며, 집합투자업자가 해산 등으로 인하여 환매에 응할 수 없는 경우에는 신탁업자에 직접 청구할 수 있습니다.

(3) 환매수수료

이 투자신탁의 수익자가 수익증권을 환매하는경우 환매수수료를 징구하지 아니합니다.

구분	환매수수료	비고(지급시기)
수수료선취-오프라인(A)	없음	환매시
수수료선취-온라인(Ae)	없음	환매시
수수료미징구-오프라인(C)	없음	환매시
수수료미징구-온라인(Ce)	없음	환매시
수수료미징구-오프라인-기관(Cf)	없음	환매시
수수료미징구-오프라인-고객(Ci)	없음	환매시
수수료미징구-오프라인-랩(Cw)	없음	환매시
수수료후취-온라인슈퍼(S)	없음	환매시

#### (4) 매입청구 및 환매청구의 취소(정정) 등

이 투자신탁 수익증권의 매입청구 및 환매청구의 취소 또는 정정은 매입청구일 및 환매청구일 오후 2시 30분 이전까지만 가능합니다. 다만, 오후 2시 30분 경과 후 매입청구 및 환매청구를 한 경우에는 당일 중 판매회사의 영업가능 시간까지만 매입 또는 환매의 취소 또는 정정이 가능합니다. 기준 시점은 판매회사의 전산시스템에 의하여 거래전표에 표시된 시간으로 구분하여 처리합니다.

※ 다만, 매입청구일 또는 환매청구일의 한국거래소 정규시장 매매거래 종료시간이 오후 3시 30분(15시 30분) 이전인 경우, Late Trading 기준시간을 매매거래 종료시간 1시간전으로 적용합니다. 예를 들면, 한국거래소 정규시장 종료시간이 오후 1시인 경우 오후 12시로 적용합니다.

#### (5) 수익증권의 일부환매

수익자는 보유한 수익권 좌수 중 일부에 대하여 환매를 청구할 수 있습니다. 다만, 현물보유 수익자가 수익증권의 일부에 대한 환매를 청구한 경우 판매회사는 그 수익증권을 환매하고, 잔여좌수에 대하여는 새로운 수익증권을 교부합니다.

#### (6) 수익증권의 환매제한

집합투자업자는 다음과 같은 경우에는 환매청구에 응하지 아니할 수 있습니다.

- 1) 수익자 또는 질권자로서 권리를 행사할 자를 정하기 위하여 일정한 날을 정하여 수익자 명부에 기재된 수익자 또는 질권자를 그 권리를 행사할 수익자 또는 질권자로 보도록 한 경우로서 이 일정한 날의 전전영업일(오후 2시 30분 경과 후에 환매청구를 한 경우에는 전전영업일)과 그 권리를 행사할 날까지의 사이에 환매청구를 한 경우.

※ 다만, 환매청구일의 한국거래소 정규시장 매매거래 종료시간이 오후 3시 30분(15시 30분) 이전인 경우, Late Trading 기준시간을 매매거래 종료시간 1시간전으로 적용합니다. 예를 들면, 한국거래소 정규시장 종료시간이 오후 1시인 경우 오후 12시로 적용합니다.

- 2) 법령 또는 법령에 의한 명령에 의하여 환매가 제한되는 경우

#### (7) 수익증권의 환매연기

법령과 신탁계약에서 정한 사유로 인하여 환매일에 환매금액을 지급할 수 없게 된 경우 집합투자업자는 수익증권의 환매를 연기할 수 있습니다. 이 경우 집합투자업자는 환매를 연기한 날로부터 6주 이내에 수익자총회를 개최하여 법 시행령 제257조의 사항을 결의하여야 합니다.

- 환매연기사유

- 1) 투자신탁재산의 처분이 불가능하여 사실상 환매에 응할 수 없는 경우
- 2) 수익자간의 형평성을 해할 우려가 있는 경우
- 3) 환매를 청구받거나 요청받은 판매회사(투자매매업자 또는 투자중개업자)·집합투자업자·신탁업자등이 해산등으로 인하여 투자신탁을 환매할 수 없는 경우
- 4) 1) 내지 3)에 준하는 사유로서 금융위원회가 환매연기가 필요하다고 인정하는 경우

※ 환매연기기간 중에는 이 투자신탁 수익증권의 발행 및 판매를 할 수 없습니다.

(8) 환매연기에 따른 수익증권의 일부환매

집합투자업자는 투자신탁재산의 일부가 환매연기사유에 해당하는 경우 그 일부에 대하여는 환매를 연기하고 나머지에 대하여는 수익자가 보유하고 있는 집합투자증권의 지분에 따라 환매에 응할 수 있습니다.

환매연기사유에 해당하거나 수익자총회(환매연기총회)에서 부분환매를 결의하는 경우 환매연기자산에 해당하지 아니하는 자산에 대하여는 수익자가 보유하는 수익증권의 지분에 따라 환매에 응할 수 있습니다.

다. 전환

- 해당사항 없음

12. 기준가격 산정 기준 및 집합투자재산의 평가

가. 기준가격의 산정 및 공시

구분	내용
산정방법	당일에 공고되는 기준가격은 그 직전일의 대차대조표상에 계산된 투자신탁의 자산총액에서 부채총액을 차감한 금액(이하 "순자산총액"이라 한다)을 직전일의 수익증권 총 좌수로 나누어 1,000좌 단위로 4사5입하여 원미만 둘째 자리까지 계산합니다. 이 투자신탁을 최초로 설정하는 날, 신규 수익증권의 종류를 발행하는 날 또는 특정 종류의 수익증권이 전부 환매된 후 다시 발행하는 날의 기준가격은 1좌를 1원으로 하여 1,000원으로 공고합니다.
종류간 기준이 상이한 이유	판매보수의 차이로 인하여 종류(Class)간 기준가격이 상이할 수 있습니다.
산정주기	기준가격은 매일 산정합니다.
공시시기	산정된 기준가격을 매일 공고·게시합니다.
공시방법	1,000좌 단위로 원미만 셋째자리에서 4사5입하여 원미만 둘째자리로 계산하여 공시
공시장소	판매회사 영업점, 집합투자업자( <a href="http://www.samsungfund.com">http://www.samsungfund.com</a> )·판매회사·한국금융투자협회( <a href="http://www.kofia.or.kr">www.kofia.or.kr</a> ) 인터넷 홈페이지

주) 공휴일, 국경일 등은 기준가격이 공시되지 않으며, 해외의 자산에 투자하는 투자신탁의 경우 기준가격이 산정·공시되지 않는 날에도 해외시장의 거래로 인한 자산의 가격변동으로 인하여 투자신탁재산 가치가 변동될 수 있습니다.

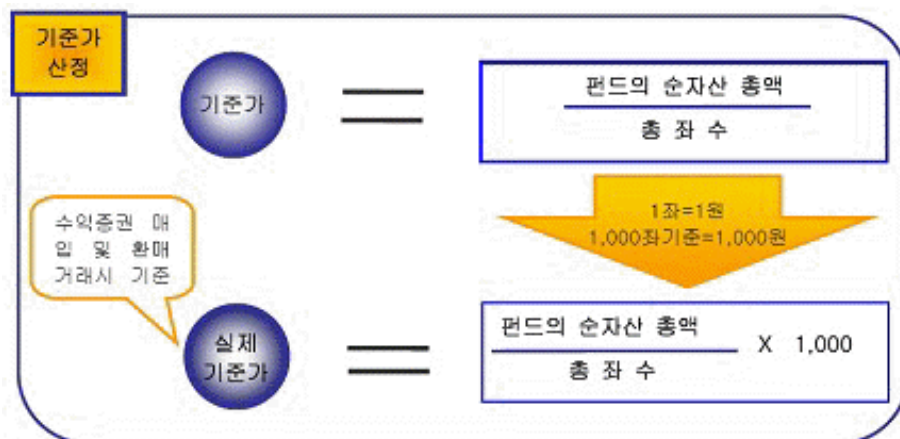

나. 집합투자재산의 평가방법

(1) 집합투자재산에 속하는 자산은 그 종류별로 다음과 같이 평가합니다.

대상자산	평가방법
상장채권	평가기준일이 속하는 달의 직전 3월간 계속 매월 10일 이상 증권시장에서 시세가 형성된 채권은 평가기준일에 증권시장에서 거래된 최종시가를 기준으로 2 이상의 채권평가회사가 제공하는 가격정보를 기초로 한 가격
비상장채권	2이상의 채권평가회사가 제공하는 가격정보를 기초로 한 가격
기업어음 또는 금융기관이 발행한 채무증서	2이상의 채권평가회사가 제공하는 가격정보를 기초로 한 가격
상장주식	평가기준일에 증권시장에서 거래된 최종시가
비상장주식	취득원가 또는 채권평가회사·공인회계사법에 의한 회계법인이 제공하는 가격정보를 기초로 한 가격
상장수익증권	평가기준일에 증권시장에서 거래된 최종시가
비상장수익증권	평가기준일에 공고된 기준가격에 의하여 평가, 다만, 모자형집합투자기구의 모집합투자증권인 경우에는 평가기준일에 산출된 기준가격에 의하여 평가
장내파생상품	평가기준일에 당해 장내 파생상품이 거래되는 파생상품시장에서 공표하는 가격(해외 장내파생상품의 경우 평가기준일 전날에 공표되는 가격)으로 평가

(2) 집합투자재산평가위원회 구성 및 업무

- 1) 구성 : 집합투자재산의 운용담당임원, 준법감시인, 리스크관리 담당임원 및 기타 위원장이 지명하는 자
- 2) 업무 : 집합투자재산에 대한 평가를 공정하고 정확하게 하기 위하여 집합투자재산 평가에 대한 필요사항을 의결함

13. 보수 및 수수료에 관한 사항

이 투자신탁은 운용 및 판매 등의 대가로 보수 및 수수료를 지급하게 되며, 가입자격에 따라 아래와 같이 보수 및 수수료 등의 차이가 있습니다.

이 투자신탁의 수익자는 판매보수와 관련하여 수익증권의 판매회사(투자매매업자 또는 투자중개업자)로부터 이 투자신탁의 수익자에게 지속적으로 제공하는 용역의 대가에 관한 내용이 기재된 자료를 교부받고 설명 받으셔야 합니다.

가. 투자자에게 직접 부과되는 수수료

클래스종류	가입자격	수수료율			
		선취 판매수수료	후취 판매수수료	환매수수료	전환수수료
수수료선취-오프라인(A)	제한없음	납입금액의 1%이내	-	없음	-
수수료선취-온라인(Ae)	선취징구 온라인 용	납입금액의 0.5%이내	-	없음	-
수수료미징구-오프라인(C)	제한없음	-	-	없음	-
수수료미징구-온라인(Ce)	온라인용	-	-	없음	-
수수료미징구-오프라인-기관 (Cf)	집합투자기구 등	-	-	없음	-

클래스종류	가입자격	수수료율			
		선취 판매수수료	후취 판매수수료	환매수수료	전환수수료
수수료미징구-오프라인-고액 (Ci)	30억 이상 가입자	-	-	없음	-
수수료미징구-오프라인-랩 (Cw)	Wrap 계좌전용 등	-	-	없음	-
수수료후취-온라인슈퍼(S)	온라인 판매시스 템에 회원으로 가 입한 투자자 전용	-	3년미만 환매 시 환매금액 의 0.15% 이 내	없음	-
부과기준		매입시	환매시	환매시	

주1) 선취 판매 수수료율은 상기 범위 내에서 판매회사(투자매매업자 또는 투자중개업자) 별로 차등 적용할 수 있습니다. 차등적용의 내용은 금융투자협회, 판매회사 및 집합투자업자의 홈페이지를 통해서 확인할 수 있습니다.

주2) 가입자격에 대한 자세한 사항은 '제2부. 6. 집합투자기구의 구조 나. 종류형 구조 (2)종류별 가입자격에 관한 사항'을 참고하시기 바랍니다.

#### 나. 집합투자기구에 부과되는 보수 및 비용

##### (1) 투자신탁 관련 보수등

클래스종류	지급비율(연간,%)									
	집합투자 업자 보수	판매회사 보수	신탁업자 보수	일반사무 관리회사 보수	총 보수	기타 비용	총 보수 ·비용	동종유형 총 보수	총 보수 ·비용(피 투자 집합 투자기구 보수포함)	증권 거래비용
수수료선취-오프라인(A)	0.50	0.72	0.03	0.00	1.25	0.0323	1.2823	0.96	1.3323	0.1274
수수료선취-온라인(Ae)	0.50	0.36	0.03	0.00	0.89	0.0324	0.9224	0.57	0.9724	0.1126
수수료미징구-오프라인(C)	0.50	0.98	0.03	0.00	1.51	0.0328	1.5428	1.45	1.5928	0.1177
수수료미징구-온라인(Ce)	0.50	0.49	0.03	0.00	1.02	0.0324	1.0524	1.0	1.1024	0.1145
수수료미징구-오프라인-기관(Cf)	0.50	0.03	0.03	0.00	0.56	0.0329	0.5929	-	0.6429	0.1283
수수료미징구-오프라인-고액(Ci)	0.50	0.29	0.03	0.00	0.82	실비	0.82	-	0.87	실비
수수료미징구-오프라인-랩(Cw)	0.50	0.00	0.03	0.00	0.53	실비	0.53	-	0.58	실비
수수료후취-온라인슈퍼(S)	0.50	0.30	0.03	0.00	0.83	0.03	0.86	-	0.91	0.1142
지급시기	최초설 정일로 부터 매 3개월 후급	최초설 정일로 부터 매 3개월 후급	최초설 정일로 부터 매 3개월 후급	최초설 정일로 부터 매 3개월 후급	최초설 정일로 부터 매 3개월 후급	사유 발생시	-	-	-	사유 발생시

주1) 총보수·비용비율은 순자산 총액을 기준으로 부과되며, 기타비용을 합산하여 산출한 것입니다.



- 주2) 기타비용은 이 투자신탁에서 경상적, 반복적으로 지출되는 비용(증권거래비용 및 금융비용제외)으로서 회계기간이 경과한 경우에는 직전 회계연도의 기타비용을 기준으로 작성되었으며, 회계기간이 경과하지 아니한 경우에는 작성일까지의 기타비용을 연환산하여 추정치로 작성하였으므로 실제비용과 상이할 수 있습니다. 다만, 설정일로부터 1년이 경과하지 않은 투자신탁(클래스포함)인 경우 수치화된 추정치 비율 산출이 불가능할 수 있습니다.
- 주3) 증권거래비용은 회계기간이 경과한 경우에는 직전 회계연도의 증권거래비용을 기준으로 작성되었으며, 회계기간이 경과하지 아니한 경우에는 작성일까지의 증권거래비용을 연환산하여 추정치로 작성되었으므로 실제 비용과 상이할 수 있습니다. 다만, 설정일로부터 1년이 경과하지 않은 투자신탁인 경우 수치화된 비율 산출이 불가능할 수 있습니다.
- 주4) '동종유형 총보수'는 한국금융투자협회에서 공시하는 동종유형 집합투자기구 전체의 평균 총보수비용을 의미합니다.
- 주5) 합성 총보수·비용은 이 투자신탁에서 지출되는 기준으로 이 투자신탁이 투자하는 다른 투자신탁(피투자 집합투자기구)에 투자한 비율을 피투자 집합투자기구의 보수와 기타비용 등을 합산하여 산출한 것으로 피투자 집합투자기구의 투자 비율이나 보수 등은 초기 포트폴리오 구성 과정에서 계산된 예상수치입니다. 다만, 피투자 집합투자기구의 보수, 기타비용 등을 알 수 없을 경우 또는 투자자에게 잘못된 정보를 제공할 수 있을 것이라 판단되는 경우에는 합성 총보수·비용 비율을 산출하지 아니할 수 있습니다.

<1,000만원 투자시 투자자가 부담하게 되는 수수료 및 보수·비용의 투자기간별 예시>(단위: 원)

클래스종류	투자기간	1년	2년	3년	5년	10년
수수료선취-오프라인(A)	판매수수료 및 보수·비용(피투자 집합투자기구 보수 포함)	231,901	367,347	509,566	815,692	1,725,411
	판매수수료 및 보수·비용	226,951	357,314	494,196	788,834	1,664,412
수수료선취-온라인(Ae)	판매수수료 및 보수·비용(피투자 집합투자기구 보수 포함)	146,752	246,105	350,425	574,975	1,242,271
	판매수수료 및 보수·비용	141,777	236,021	334,977	547,980	1,180,965
수수료미징구-오프라인(C)	판매수수료 및 보수·비용(피투자 집합투자기구 보수 포함)	159,275	322,832	494,566	864,224	1,962,742
	판매수수료 및 보수·비용	154,275	312,697	479,040	837,094	1,901,127
수수료미징구-온라인(Ce)	판매수수료 및 보수·비용(피투자 집합투자기구 보수 포함)	110,240	223,444	342,309	598,164	1,358,491
	판매수수료 및 보수·비용	105,241	213,310	326,783	571,034	1,296,876
수수료미징구-오프라인-기관(Cf)	판매수수료 및 보수·비용(피투자 집합투자기구 보수 포함)	64,293	130,314	199,637	348,853	792,281
	판매수수료 및 보수·비용	59,293	120,180	184,111	321,723	730,666
수수료미징구-오프라인-고액(Ci)	판매수수료 및 보수·비용(피투자 집합투자기구 보수 포함)	87,000	176,339	270,144	472,061	1,072,099
	판매수수료 및 보수·비용	82,000	166,204	254,619	444,931	1,010,484
수수료미징구-오프라인-랩(Cw)	판매수수료 및 보수·비용(피투자 집합투자기구 보수 포함)	58,000	117,559	180,096	314,707	714,733
	판매수수료 및 보수·비용	53,000	107,425	164,571	287,577	653,118
수수료후취-온라인슈퍼(S)	판매수수료 및 보수·비용(피투자 집합투자기구 보수 포함)	105,866	199,174	297,147	508,036	1,134,734

클래스종류	투자기간	1년	2년	3년	5년	10년
수수료후취-온라인슈퍼(S)	판매수수료 및 보수·비용	100,873	189,055	281,645	480,946	1,073,212

주) '1,000만원 투자시 투자자가 부담하는 투자기간별 총비용 예시'는 투자자가 1,000만원을 투자했을 경우 향후 투자기간별 지불하게 되는 총비용 (판매수수료 + 총보수비용 + 피투자펀드 보수)을 의미합니다. 선취판매수수료 및 총보수·비용은 일정하고, 이익금은 모두 재투자하며, 연간 투자수익률은 5%로 가정하되, 기타비용(증권거래 비용 및 금융비용 제외)의 변동, 보수의 인상 또는 이하 여부 등에 따라 실제 부담하게 되는 보수 및 비용이 달라질 수 있습니다.

또한, 피투자펀드보수는 이 투자신탁에서 지출되는 기준으로 이 투자신탁이 투자하는 피투자신탁(모투자신탁 포함)에 투자한 비율을 안분하여 산출한 피투자신탁의 보수와 기타비용을 합산한 것입니다. 다만, 해당 보수 및 기타비용을 알 수 없는 경우, 산출하지 아니할 수 있습니다.

주) **종류 A형과 종류 C형에 각각 투자할 경우 총비용이 일치하는 시점은 약 3년 7개월이 경과되는 시점이며 종류 Ae형과 종류 Ce형에 각각 투자할 경우 총비용이 일치하는 시점은 약 3년 7개월이 되는 경과시점**이나 추가납입, 보수 등의 변경에 따라 달라질 수 있습니다.

주) 후취판매수수료를 징구하는 클래스는 해당 후취판매수수료율을 반영한 값으로 3년 이상 투자시 투자자가 부담하게 되는 수수료 및 보수·비용은 감소합니다.

## (2) 투자신탁 관련 비용

- 1) 증권 및 파생상품 등의 매매수수료
- 2) 증권 및 파생상품 등의 예탁 및 결제비용
- 3) 투자신탁재산의 회계감사비용
- 4) 수익자명부 관리비용
- 5) 전체 수익자로 구성되는 수익자총회 관련비용
- 6) 투자신탁재산에 관한 소송비용
- 7) 증권 및 파생상품 등 자산의 가격정보비용
- 8) 투자신탁재산의 운용에 필요한 지적재산권 비용
- 9) 기타 이에 준하는 비용으로 투자신탁재산의 운용 등에 소요되는 비용

## 14. 이익 배분 및 과세에 관한 사항

### 가. 이익배분

- (1) 집합투자업자는 이 투자신탁재산의 운용에 따라 발생한 이익금(종류형 투자신탁의 경우는 해당 종류 수익증권별 이익금)을 투자신탁회계기간 종료일 익영업일에 분배합니다. 이 경우 집합투자업자는 그 이익금을 수익자에게 금전 또는 새로이 발행되는 수익증권으로 분배합니다. 다만, 집합투자업자는 다음 각 호의 어느 하나에 해당하는 이익금은 분배를 유보하며, 이익금이 "零"보다 적은 경우에도 분배를 유보합니다.

- 1) 법 제238조에 따라 평가한 집합투자재산의 평가이익
- 2) 법 제240조제1항의 회계처리기준에 따른 집합투자재산의 매매이익

※ 펀드내 자산의 평가·매매차익의 결산·분배금 유보로 인해 과세가 자동이월되면서, 환매 시 연간 금융소득 합계액이 기준금액(2,000만원)을 초과하는 경우 금융소득종합과세대상이 될 수 있으니 이점 유의하시기 바랍니다.

- (2) 수익자는 (1)에 의하여 분배되는 이익금을 금전 등으로 돌려 받을 수 있습니다. 이 경우 수익자는 수익자와 판매회사간 별도의 약정이 없는 한 이익분배금에서 세액을 공제한 금액의 범위 내에서 분배금 지급일의 기준가격으로 수익증권을 매수하여야 합니다.
- (3) 또한 투자신탁계약기간의 종료 또는 투자신탁의 해지에 따라 발생하는 투자신탁 원본의 상환금 및 이익금(이하 "상환금등")을 받으실 수 있습니다. 다만, 투자신탁계약 종료일 현재 투자신탁 재산인 증권의 매각지연 등의 사유로 인하여 상환금등의 지급이 곤란한 경우에는 그 사유가 해소된 이후에 지급할 수 있습니다.
- (4) 수익자가 상환금등의 지급개시일 이후 5년간 이익분배금 또는 상환금등의 지급을 청구하지 아니한 때에는 그 권리를 상실하고 판매회사에 귀속됩니다.

## 나. 과세

- 다음의 투자신탁 또는 수익자 관련 세무사항에 대한 안내는 참고용으로 제시된 것이며, 향후 세법의 변경 및 정부정책 변화 등의 사유로 내용이 변경될 수 있습니다. 따라서, 과세에 대한 자세한 사항은 세무전문가(회계사, 세무사, 변호사 등)와 상담을 통하여 확인하시기 바랍니다.

- (1) 투자신탁에 대한 과세 - 별도의 소득과세 부담이 없는 것이 원칙
  - 1) 투자소득에 대한 과세는 소득이 발생하는 투자신탁 단계에서의 과세와 수익자에게 이익을 분배하는 단계에서의 과세로 나누어집니다.
  - 2) 투자신탁 단계에서는 소득에 대해서 별도의 세금 부담을 하지 않는 것을 원칙으로 하고 있으며 외국원천징수세액은 다음과 같은 범위를 한도로 환급을 받고 있습니다

<b>환급세액</b>	<b>=</b>	<b>외국납부세액</b>	<b>×</b>	<b>환급비율</b>
<b>환급비율 : (과세대상소득금액 / 국외원천과세대상소득금액)</b> <b>단, 환급비율 &gt; 1이면 1, 환급비율 &lt; 0 이면 0으로 함.</b>				

- 3) 발생소득에 대한 세금 외에 투자재산의 매입, 보유, 처분 등에서 발생하는 취득세, 등록세, 증권거래세 및 기타 세금에 대해서는 투자신탁의 비용으로 처리하고 있습니다.

(2) 수익자에 대한 과세 - 원천징수 원칙

1) 수익자는 **집합투자기구로부터의 이익을 지급받는 날**(특약에 따라 원본에 전입하는 날 및 신탁계약기간이 연장되는 날 포함)에 과세이익에 대한 세금을 원천징수 당하게 되며, 투자신탁의 수익증권을 계좌간 이체, 계좌의 명의변경, 실물양도의 방법으로 거래하는 경우에도 보유기간 동안 발생한 과세이익에 대한 세금을 원천징수하고 있습니다. 다만, 해당 집합투자기구로부터의 과세 이익을 계산함에 있어서 집합투자기구가 투자하는 한국 증권시장에 상장된 증권(채권 및 외국집합투자증권 등 제외) 및 이를 대상으로 하는 선물, 벤처기업의 주식 등에서 발생하는 매매·평가 손익을 분배하는 경우 당해 매매·평가 손익은 과세대상인 배당소득금액에서 제외하고 있습니다.

2) 수익자에 대한 과세율 - 개인, 일반법인 15.4%(지방소득세 포함)

거주자 개인이 받는 집합투자기구로부터의 과세이익에 대해서는 15.4% (소득세 14%, 지방소득세 1.4%)의 세율로 원천징수 됩니다. 이러한 소득은 개인의 연간 금융소득 합계액(이자소득과 배당소득)이 이자소득등의 종합과세기준금액 이하인 경우에는 분리과세 원천징수로 납세의무 종결되나, 연간 금융소득 합계액(이자소득과 배당소득)이 이자소득등의 종합과세기준금액을 초과하는 경우에는 이자소득등의 종합과세기준금액을 초과하는 금액을 다른 종합소득(부동산임대소득, 사업소득, 근로소득, 기타소득)과 합산하여 개인소득세율로 종합과세 됩니다.

내국법인이 받는 투자신탁의 과세이익은 15.4% (소득세 14%, 지방소득세1.4%)의 세율로 원천징수 (금융기관 등의 경우에는 제외) 됩니다. 이러한 소득은 법인의 결산 시점에 투자신탁으로부터 받게 되는 소득과 법인의 다른 소득 전체를 합산한 소득에 대하여 법인세율을 적용하여 과세하며, 이전에 납부한 원천징수세액은 기납부세액으로 공제 받게 됩니다.

### 제3부. 집합투자기구의 재무 및 운용실적 등에 관한 사항

#### 1. 재무정보

이 투자신탁은 투자신탁 자산총액이 300억미만으로 외부회계법인의 감사대상이 아닙니다.

##### 가. 요약 재무정보

(단위 : 백만원)

대차대조표			
항목	3기 (2021. 3.29)	2기 (2020. 3.29)	1기 (2019. 3.29)
자산총계	9,695	5,966	7,128
운용자산	9,528	5,799	7,088
증권	6,515	4,389	6,123
파생상품	0	0	0
부동산/실물자산	0	0	0
현금 및 예치금	3,013	1,410	966
기타운용자산	0	0	0
기타자산	167	167	40
부채총계	203	168	42
운용부채	0	0	0
기타부채	203	168	42
자본총계	9,735	5,910	7,137
원본	6,568	11,832	9,358
수익조정금	2,742	-1,234	-219
이익잉여금	425	-4,688	-2,002

(단위 : 백만원)

손익계산서			
항목	3기 (2020. 3.30~2021. 3.29)	2기 (2019. 3.30~2020. 3.29)	1기 (2018. 3.30~2019. 3.29)
운용수익	6,276	-2,469	-1,996
이자수익	4	15	13
배당수익	359	46	6
매매/평가차익(손)	5,912	-2,530	-2,015
기타수익	0	0	0
운용비용	60	59	58

항목	3기 (2020. 3.30~2021. 3.29)	2기 (2019. 3.30~2020. 3.29)	1기 (2018. 3.30~2019. 3.29)
관련회사 보수	55	54	51
매매수수료	3	3	4
기타비용	2	2	2
당기순이익	6,216	-2,527	-2,053
매매회전율	194.55	93.46	98.66

#### 나. 대차대조표

(단위 : 백만원)

대차대조표			
항목	3기 (2021. 3.29)	2기 (2020. 3.29)	1기 (2019. 3.29)
자산총계	9,695	5,966	7,128
운용자산	9,528	5,799	7,088
유가증권	6,515	4,389	6,123
지분증권	0	0	0
채무증권	0	0	0
수익증권	6,515	4,389	6,123
파생상품	0	0	0
현금및 예치금	3,013	1,410	966
현금및현금성자산	2,090	1,054	657
증거금	923	357	308
기타운용자산	0	0	0
기타자산	167	167	40
매도유가증권미수입금	167	79	16
기타미수입금	0	88	24
미수이자	0	1	1
미수배당금	0	0	0
부채총계	203	168	42
기타부채	203	168	42
매수유가증권미지급금	0	0	27
기타미지급금	184	153	0
미지급보수	17	12	12
기타미지급비용	2	2	2
자본총계	9,735	5,910	7,137

항목	3기 (2021. 3.29)	2기 (2020. 3.29)	1기 (2019. 3.29)
원본	6,568	11,832	9,358
수익조정금	2,742	-1,234	-219
이익잉여금	425	-4,688	-2,002
이월이익잉여금	-4,115	-1,552	0
당기순이익	6,216	-2,527	-2,053
부채및 자본총계	9,712	5,978	7,141
총좌수	6,405	11,656	9,314
기준가격	1,485	499	762

#### 다. 손익계산서

(단위 : 백만원)

손익계산서			
항목	3기 (2020. 3.30~2021. 3.29)	2기 (2019. 3.30~2020. 3.29)	1기 (2018. 3.30~2019. 3.29)
운용수익(손실)	6,276	-2,469	-1,996
투자수익	363	61	19
이자수익	4	15	13
배당수익	359	46	6
기타수익	0	0	0
매매차익	4,017	1,161	513
파생상품매매이익	3,211	1,003	494
수익증권매매이익	806	158	19
매매차손	-1,172	-2,492	-1,808
파생상품매매손실	-927	-1,921	-1,466
수익증권매매손실	-245	-571	-342
평가손익	3,067	-1,199	-720
수익증권평가손익	3,067	-1,199	-720
운용비용	60	59	58
운용수수료	30	34	36
수탁수수료	2	2	2
판매수수료	23	18	13
매매수수료	3	3	4
기타비용	2	2	2
당기순이익	6,216	-2,527	-2,053

항목	3기 (2020. 3.30~2021. 3.29)	2기 (2019. 3.30~2020. 3.29)	1기 (2018. 3.30~2019. 3.29)
좌당순이익	0.97	-0.22	-0.22

## 2. 연도별 설정 및 환매 현황

(단위 : 억좌, 억원)

클래스종류	기간	기간초 잔고		회계기간 중				기간말 잔고	
				설정(발행)		환매			
		좌수 (출자지분수)	금액	좌수 (출자지분수)	금액	좌수 (출자지분수)	금액	좌수 (출자지분수)	금액
수수료선취-오프라인(A)	2020.3.30 ~2021.3.29	6	6	0	0	3	3	3	3
	2019.3.30 ~2020.3.29	5	5	6	6	6	6	6	6
	2018.4.9 ~2019.3.29	0	0	8	8	3	3	5	5
수수료선취-온라인(Ae)	2020.3.30 ~2021.3.29	18	18	58	58	56	56	20	20
	2019.3.30 ~2020.3.29	10	10	35	35	27	27	18	18
	2018.3.30 ~2019.3.29	0	0	19	19	9	9	10	10
수수료미징구-오프라인(C)	2020.3.30 ~2021.3.29	13	13	2	2	12	12	3	3
	2019.3.30 ~2020.3.29	8	8	14	14	9	9	13	13
	2018.3.30 ~2019.3.29	0	0	11	11	4	4	8	8
수수료미징구-온라인(Ce)	2020.3.30 ~2021.3.29	27	27	103	103	103	103	27	27
	2019.3.30 ~2020.3.29	8	8	59	59	38	38	28	28
	2018.3.30 ~2019.3.29	0	0	16	16	8	8	8	8
수수료미징구-오프라인-기관(Cf)	2020.3.30 ~2021.3.29	52	52	25	25	65	65	12	12
	2019.3.30 ~2020.3.29	62	62	0	0	10	10	52	52
	2018.3.30 ~2019.3.29	67	67	0	0	5	5	62	62
수수료후취-온라인슈퍼(S)	2020.3.30 ~2021.3.29	1	1	1	1	2	2	0	0
	2019.3.30 ~2020.3.29	0	0	2	2	2	2	1	1
	2018.4.3 ~2019.3.29	0	0	2	2	2	2	0	0



### 3. 집합투자기구의 운용실적

투자실적 추이는 투자자의 투자판단에 도움을 드리고자 작성된 것으로 연평균 수익률은 해당기간 동안의 평균 수익률을, 연도별 수익률은 기간별 수익률을 나타낸 것입니다. 따라서, 이 수익률은 투자신탁의 기간에 따른 운용 실적으로 투자자의 투자시기에 따라 수익률이 달라질 수 있으며, 과거의 투자실적이 미래의 투자실적을 보장하지 않습니다.

#### 가. 연평균 수익률

##### (1) 삼성KRX300 2배레버리지증권투자신탁[주식-파생재간접형]

연도	최근 1년 (20.07.07 ~21.07.06)	최근 2년 (19.07.07 ~21.07.06)	최근 3년 (18.07.07 ~21.07.06)	최근 5년	설정일 이후 (18.03.12 ~21.07.06)
투자신탁	116.56 %	51.45 %	24.69 %		17.12 %
비교지수	111.66 %	48.61 %	21.59 %		14.52 %
수익률변동성	32.77 %	40.96 %	36.83 %		36.15 %

- 비교지수 : KRX300지수 일일등락률의 양(陽)의 2배
- 비교지수의 수익률에는 운용보수 등 투자신탁에 부과되는 보수 및 비용이 반영되지 않았습니다.
- 수익률 변동성(%)은 운용펀드 기준이며, 해당 기간 동안 집합투자기구의 연환산된 주간 수익률의 표준편차입니다.

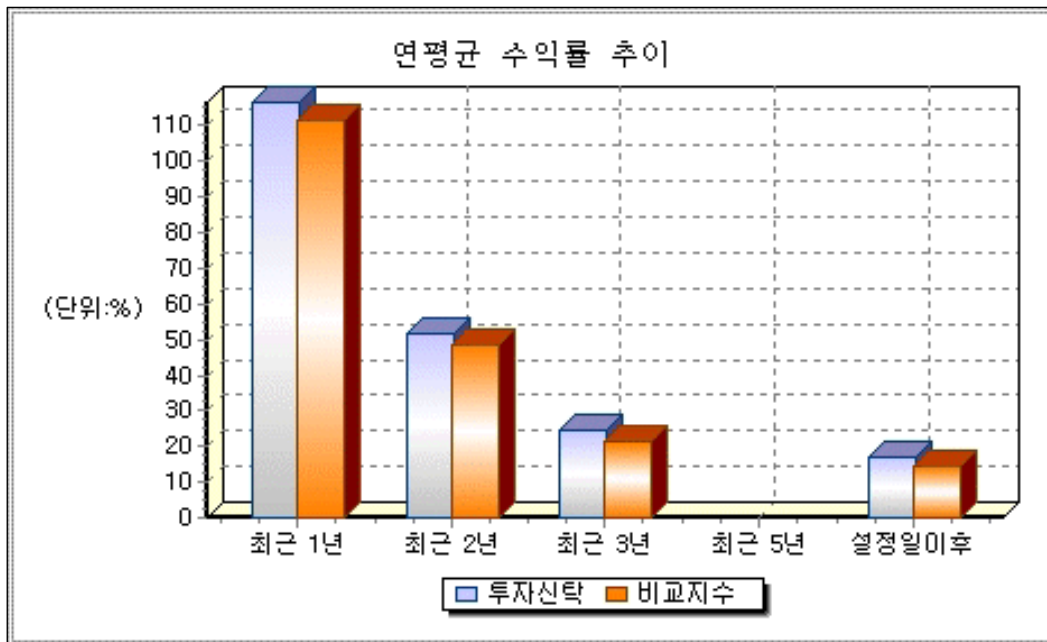

##### (2) 삼성KRX300 2배레버리지증권투자신탁[주식-파생재간접형]\_A(수수료선취-오프라인)

연도	최근 1년 (20.07.07 ~21.07.06)	최근 2년 (19.07.07 ~21.07.06)	최근 3년 (18.07.07 ~21.07.06)	최근 5년	설정일 이후 (18.04.09 ~21.07.06)
투자신탁	114.04 %	49.58 %	23.14 %		16.52 %
비교지수	111.66 %	48.61 %	21.59 %		15.14 %
수익률변동성	32.77 %	40.96 %	36.83 %		36.15 %

- 비교지수 : KRX300지수 일일등락률의 양(陽)의 2배
- 비교지수의 수익률에는 운용보수 등 투자신탁에 부과되는 보수 및 비용이 반영되지 않았습니다.
- 수익률 변동성(%)은 운용펀드 기준이며, 해당 기간 동안 집합투자기구의 연환산된 주간 수익률의 표준편차입니다.

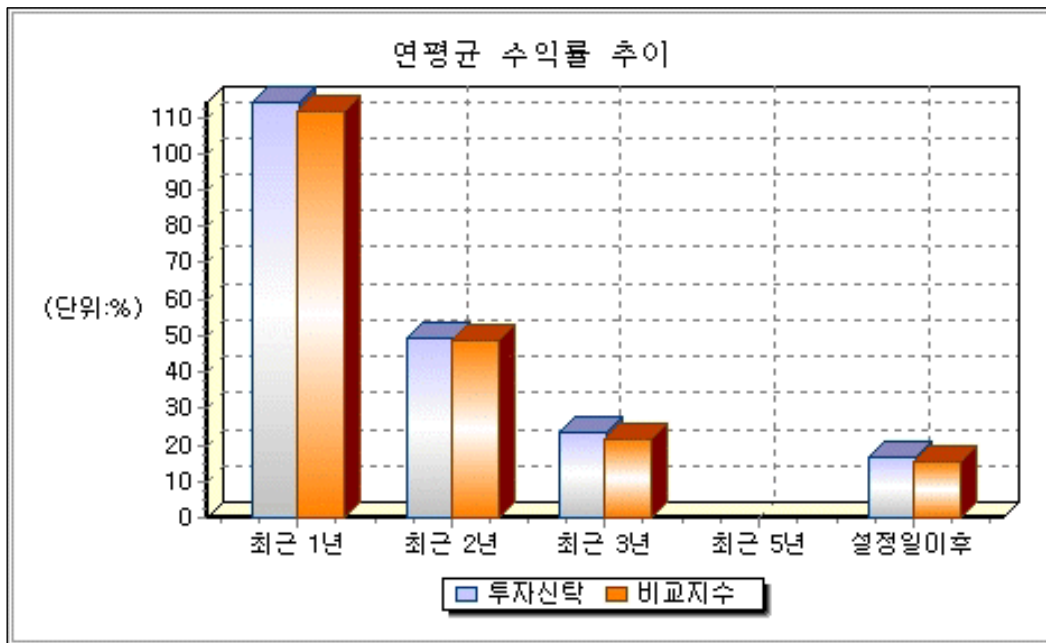

(3) 삼성KRX300 2배레버리지증권투자신탁[주식-파생재간접형]\_Ae(수수료선취-온라인)

연도	최근 1년 (20.07.07 ~21.07.06)	최근 2년 (19.07.07 ~21.07.06)	최근 3년 (18.07.07 ~21.07.06)	최근 5년	설정일 이후 (18.03.12 ~21.07.06)
투자신탁	114.74 %	50.12 %	23.59 %		16.09 %
비교지수	111.66 %	48.61 %	21.59 %		14.52 %
수익률변동성	32.77 %	40.96 %	36.83 %		36.15 %

- 비교지수 : KRX300지수 일일등락률의 양(陽)의 2배
- 비교지수의 수익률에는 운용보수 등 투자신탁에 부과되는 보수 및 비용이 반영되지 않았습니다.
- 수익률 변동성(%)은 운용펀드 기준이며, 해당 기간 동안 집합투자기구의 연환산된 주간 수익률의 표준편차입니다.

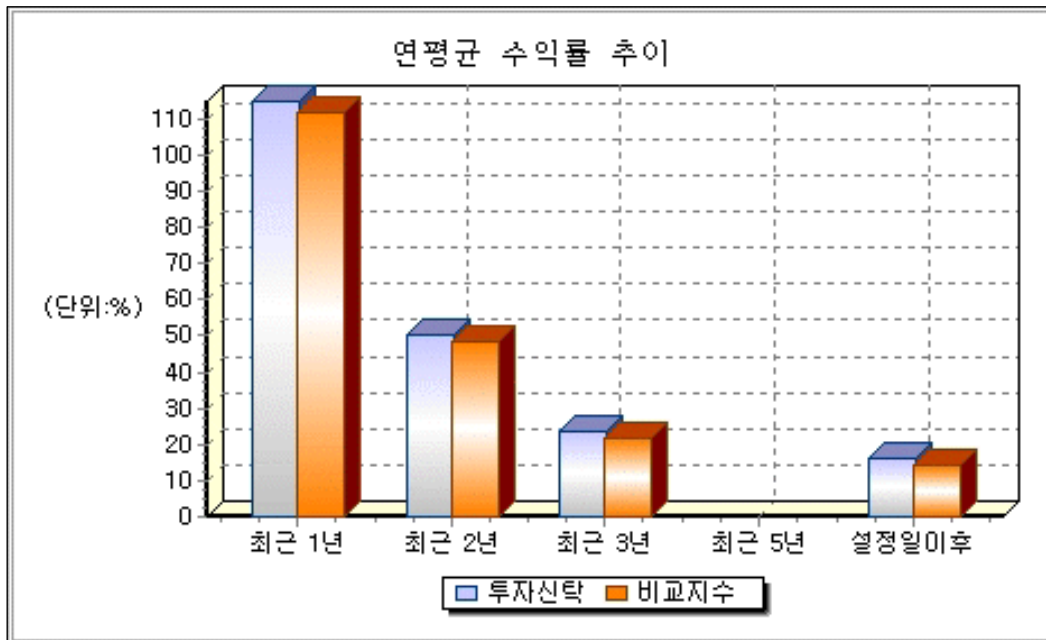

(4) 삼성KRX300 2배레버리지증권투자신탁[주식-파생재간접형]\_C(수수료미징구-오프라인)

연도	최근 1년 (20.07.07 ~21.07.06)	최근 2년 (19.07.07 ~21.07.06)	최근 3년 (18.07.07 ~21.07.06)	최근 5년	설정일 이후 (18.03.12 ~21.07.06)
투자신탁	113.51 %	49.20 %	22.83 %		15.36 %
비교지수	111.66 %	48.61 %	21.59 %		14.52 %
수익률변동성	32.77 %	40.96 %	36.83 %		36.15 %

- 비교지수 : KRX300지수 일일등락률의 양(陽)의 2배
- 비교지수의 수익률에는 운용보수 등 투자신탁에 부과되는 보수 및 비용이 반영되지 않았습니다.
- 수익률 변동성(%)은 운용펀드 기준이며, 해당 기간 동안 집합투자기구의 연환산된 주간 수익률의 표준편차입니다.

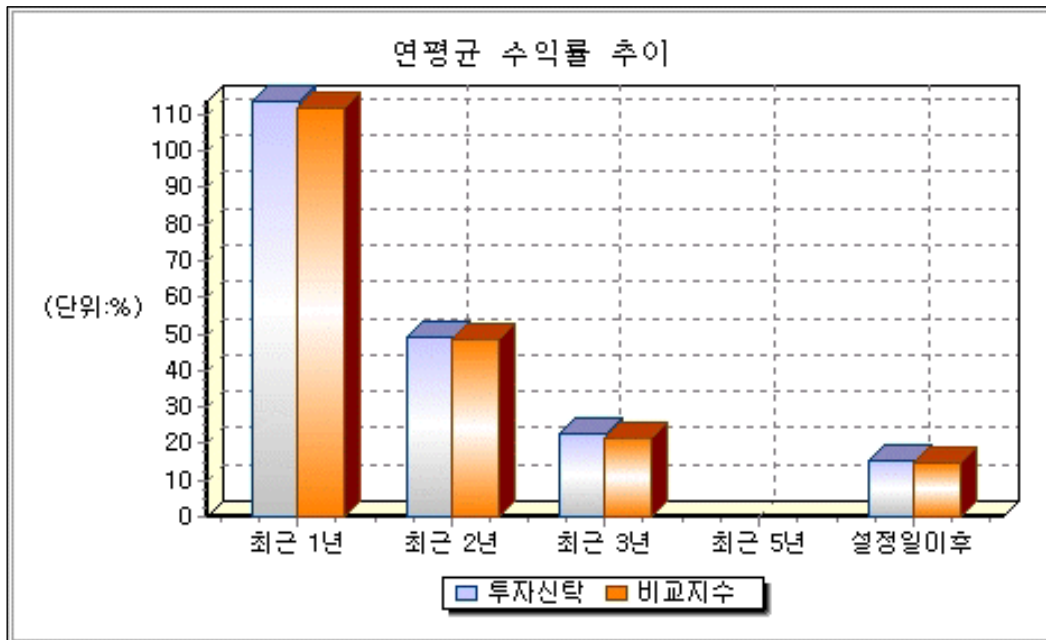

(5) 삼성KRX300 2배레버리지증권투자신탁[주식-파생재간접형]\_Ce(수수료미징구-온라인)

연도	최근 1년 (20.07.07 ~21.07.06)	최근 2년 (19.07.07 ~21.07.06)	최근 3년 (18.07.07 ~21.07.06)	최근 5년	설정일 이후 (18.03.12 ~21.07.06)
투자신탁	114.45 %	49.94 %	23.43 %		15.94 %
비교지수	111.66 %	48.61 %	21.59 %		14.52 %
수익률변동성	32.77 %	40.96 %	36.83 %		36.15 %

- 비교지수 : KRX300지수 일일등락률의 양(陽)의 2배
- 비교지수의 수익률에는 운용보수 등 투자신탁에 부과되는 보수 및 비용이 반영되지 않았습니다.
- 수익률 변동성(%)은 운용펀드 기준이며, 해당 기간 동안 집합투자기구의 연환산된 주간 수익률의 표준편차입니다.

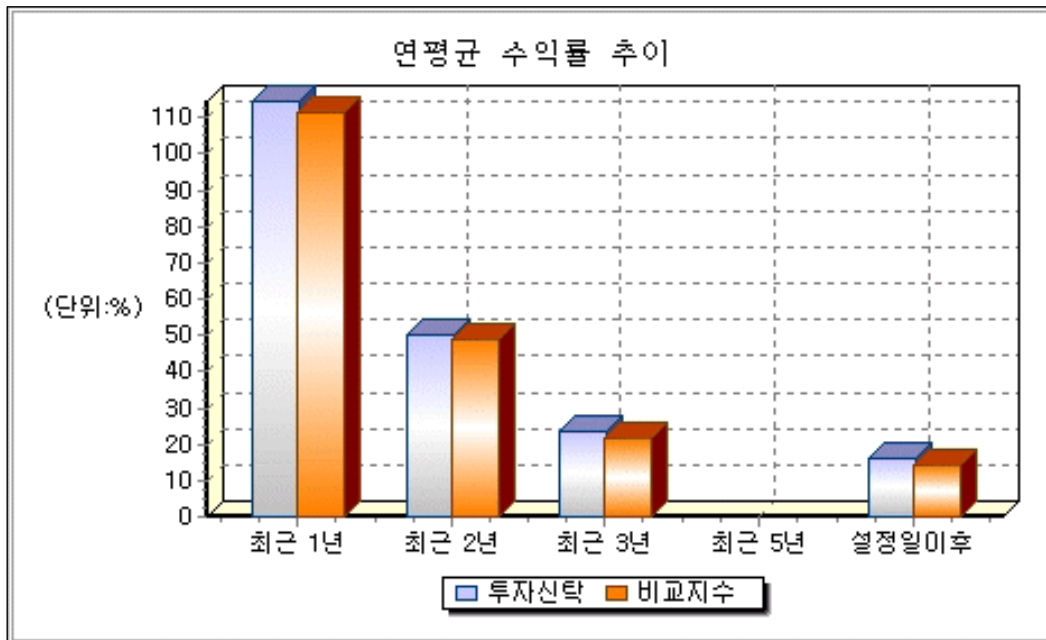

(6) 삼성KRX300 2배레버리지증권투자신탁[주식-파생재간접형]\_Cf(수수료미징구-오프라인-기관)

연도	최근 1년 (20.07.07 ~21.07.06)	최근 2년 (19.07.07 ~21.07.06)	최근 3년 (18.07.07 ~21.07.06)	최근 5년	설정일 이후 (18.03.12 ~21.07.06)
투자신탁	115.43 %	50.60 %	23.99 %		16.46 %
비교지수	111.66 %	48.61 %	21.59 %		14.52 %
수익률변동성	32.77 %	40.96 %	36.83 %		36.15 %

- 비교지수 : KRX300지수 일일등락률의 양(陽)의 2배
- 비교지수의 수익률에는 운용보수 등 투자신탁에 부과되는 보수 및 비용이 반영되지 않았습니다.
- 수익률 변동성(%)은 운용펀드 기준이며, 해당 기간 동안 집합투자기구의 연환산된 주간 수익률의 표준편차입니다.

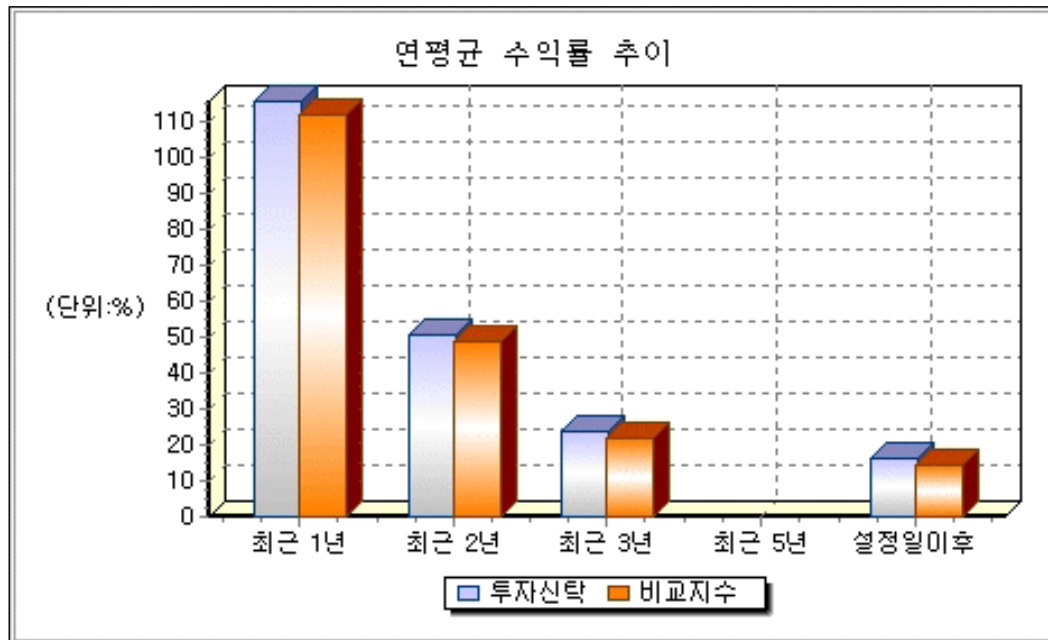

(7) 삼성KRX300 2배레버리지증권투자신탁[주식-파생재간접형]\_Ci(수수료미징구-오프라인-고액)

- 해당사항 없음

(8) 삼성KRX300 2배레버리지증권투자신탁[주식-파생재간접형]\_Cw(수수료미징구-오프라인-랩)

- 해당사항 없음

(9) 삼성KRX300 2배레버리지증권투자신탁[주식-파생재간접형]\_S(수수료후취-온라인슈퍼)

연도	최근 1년 (20.07.07 ~21.07.06)	최근 2년 (19.07.07 ~21.07.06)	최근 3년 (18.07.07 ~21.07.06)	최근 5년	설정일 이후 (18.04.03 ~21.07.06)
투자신탁	114.88 %	50.22 %	23.67 %		16.32 %
비교지수	111.66 %	48.61 %	21.59 %		14.56 %
수익률변동성	32.77 %	40.96 %	36.83 %		36.15 %

- 비교지수 : KRX300지수 일일등락률의 양(陽)의 2배
- 비교지수의 수익률에는 운용보수 등 투자신탁에 부과되는 보수 및 비용이 반영되지 않았습니다.
- 수익률 변동성(%)은 운용펀드 기준이며, 해당 기간 동안 집합투자기구의 연환산된 주간 수익률의 표준편차입니다.

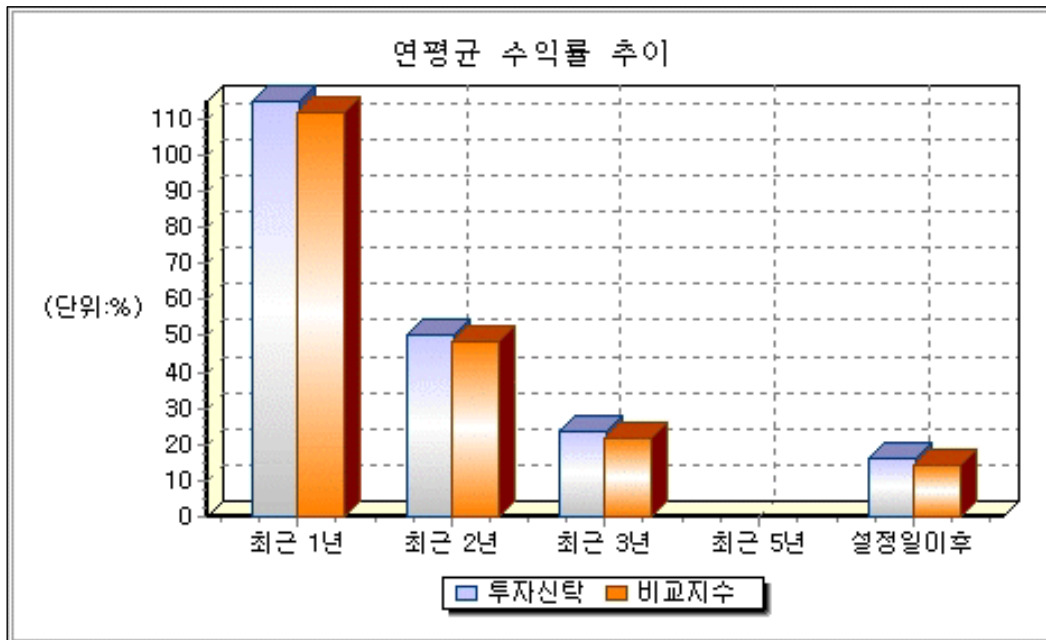

## 나. 연도별 수익률

### (1) 삼성KRX300 2배레버리지증권투자신탁[주식-파생재간접형]

연도	최근 1년차 (20.07.07 ~21.07.06)	최근 2년차 (19.07.07 ~20.07.06)	최근 3년차 (18.07.07 ~19.07.06)	최근 4년차	최근 5년차
투자신탁	116.56 %	6.04 %	-15.52 %		
비교지수	111.66 %	4.46 %	-18.65 %		

- 비교지수 : KRX300지수 일일등락률의 양(陽)의 2배
- 비교지수의 수익률에는 운용보수 등 투자신탁에 부과되는 보수 및 비용이 반영되지 않았습니다.

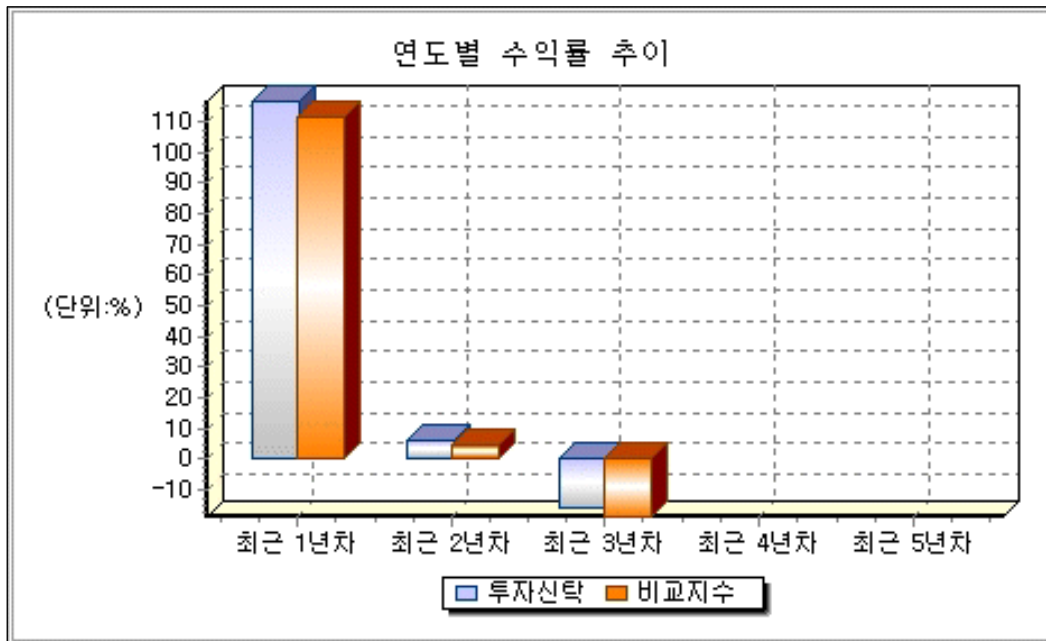

(2) 삼성KRX300 2배레버리지증권투자신탁[주식-파생재간접형]\_A(수수료선취-오프라인)

연도	최근 1년차 (20.07.07 ~21.07.06)	최근 2년차 (19.07.07 ~20.07.06)	최근 3년차 (18.07.07 ~19.07.06)	최근 4년차	최근 5년차
투자신탁	114.04 %	4.65 %	-16.58 %		
비교지수	111.66 %	4.46 %	-18.65 %		

- 비교지수 : KRX300지수 일일등락률의 양(陽)의 2배
- 비교지수의 수익률에는 운용보수 등 투자신탁에 부과되는 보수 및 비용이 반영되지 않았습니다.

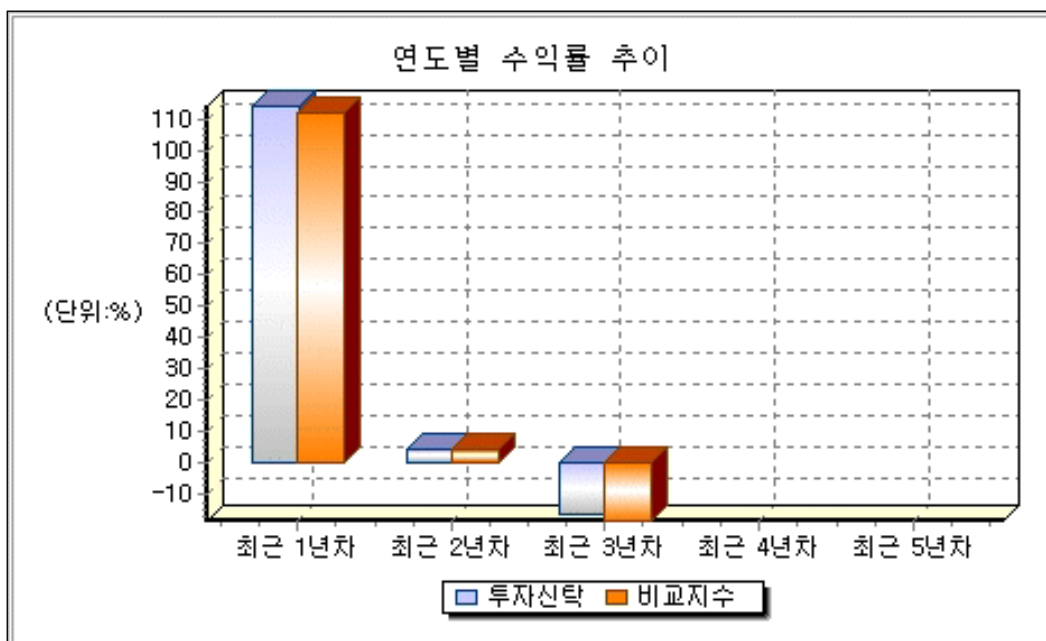

(3) 삼성KRX300 2배레버리지증권투자신탁[주식-파생재간접형]\_Ae(수수료선취-온라인)



연도	최근 1년차 (20.07.07 ~21.07.06)	최근 2년차 (19.07.07 ~20.07.06)	최근 3년차 (18.07.07 ~19.07.06)	최근 4년차	최근 5년차
투자신탁	114.74 %	5.06 %	-16.28 %		
비교지수	111.66 %	4.46 %	-18.65 %		

- 비교지수 : KRX300지수 일일등락률의 양(陽)의 2배
- 비교지수의 수익률에는 운용보수 등 투자신탁에 부과되는 보수 및 비용이 반영되지 않았습니다.

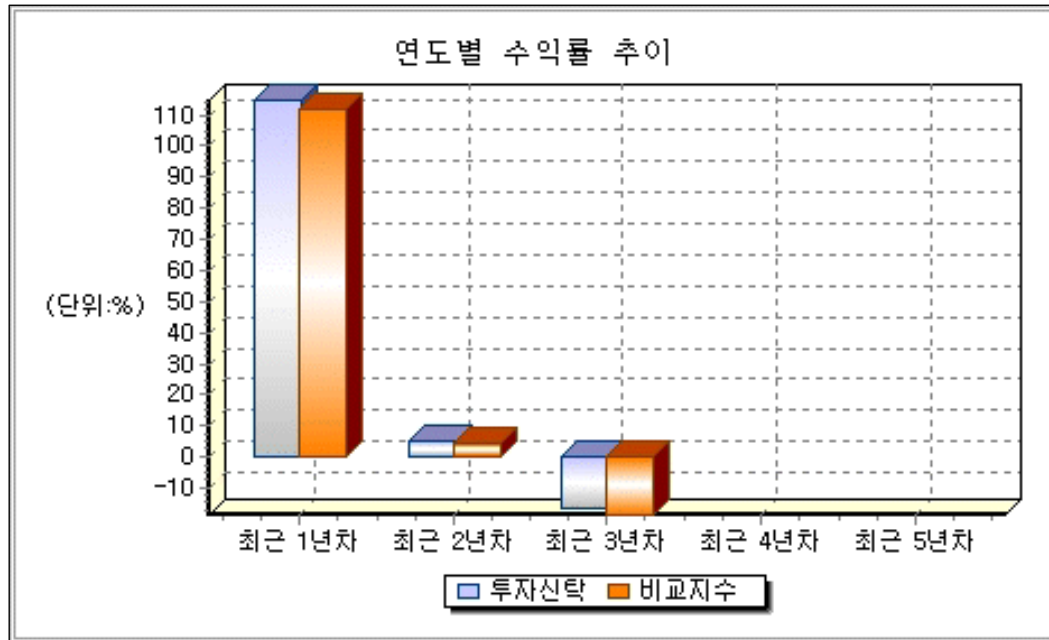

(4) 삼성KRX300 2배레버리지증권투자신탁[주식-파생재간접형]\_C(수수료미징구-오프라인)

연도	최근 1년차 (20.07.07 ~21.07.06)	최근 2년차 (19.07.07 ~20.07.06)	최근 3년차 (18.07.07 ~19.07.06)	최근 4년차	최근 5년차
투자신탁	113.51 %	4.38 %	-16.81 %		
비교지수	111.66 %	4.46 %	-18.65 %		

- 비교지수 : KRX300지수 일일등락률의 양(陽)의 2배
- 비교지수의 수익률에는 운용보수 등 투자신탁에 부과되는 보수 및 비용이 반영되지 않았습니다.

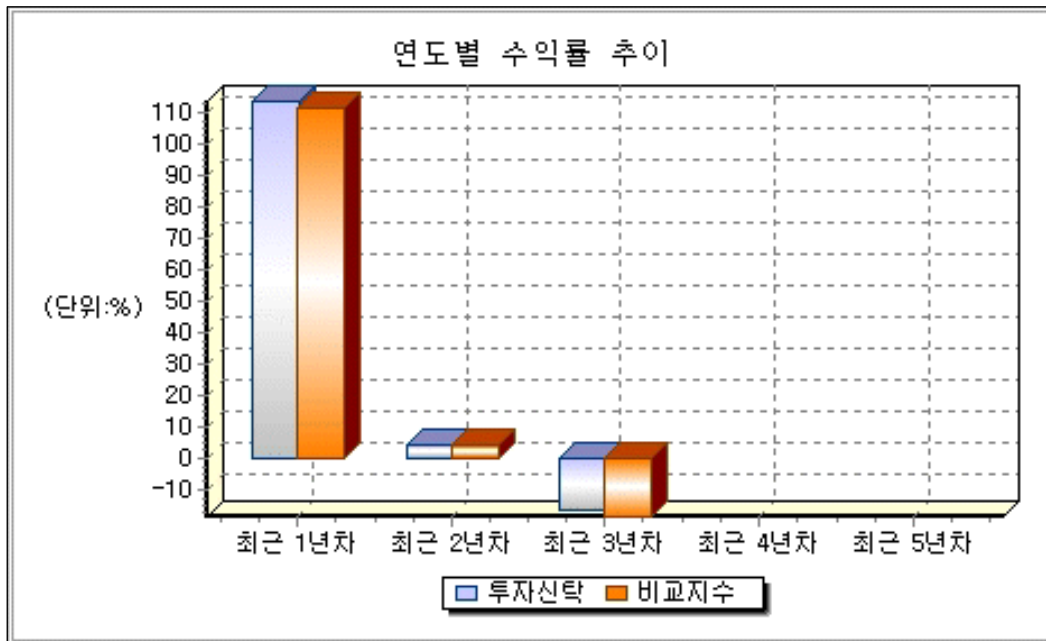

(5) 삼성KRX300 2배레버리지증권투자신탁[주식-파생재간접형]\_Ce(수수료미징구-온라인)

연도	최근 1년차 (20.07.07 ~21.07.06)	최근 2년차 (19.07.07 ~20.07.06)	최근 3년차 (18.07.07 ~19.07.06)	최근 4년차	최근 5년차
투자신탁	114.45 %	4.95 %	-16.39 %		
비교지수	111.66 %	4.46 %	-18.65 %		

- 비교지수 : KRX300지수 일일등락률의 양(陽)의 2배
- 비교지수의 수익률에는 운용보수 등 투자신탁에 부과되는 보수 및 비용이 반영되지 않았습니다.

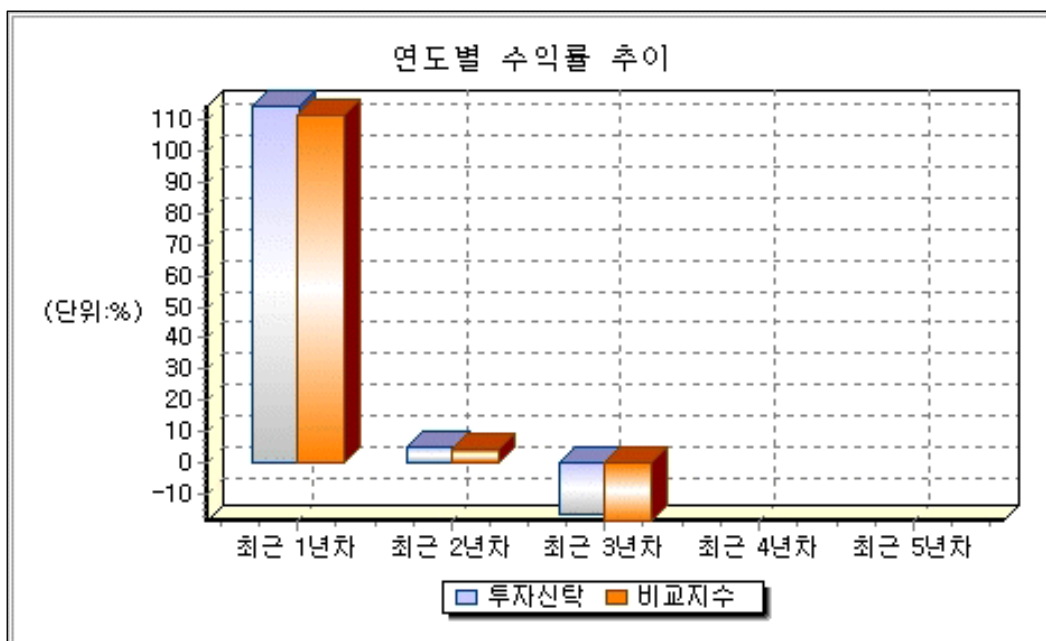

(6) 삼성KRX300 2배레버리지증권투자신탁[주식-파생재간접형]\_Cf(수수료미징구-오프라인-기관)

연도	최근 1년차 (20.07.07 ~21.07.06)	최근 2년차 (19.07.07 ~20.07.06)	최근 3년차 (18.07.07 ~19.07.06)	최근 4년차	최근 5년차
투자신탁	115.43 %	5.40 %	-16.00 %		
비교지수	111.66 %	4.46 %	-18.65 %		

- 비교지수 : KRX300지수 일일등락률의 양(陽)의 2배
- 비교지수의 수익률에는 운용보수 등 투자신탁에 부과되는 보수 및 비용이 반영되지 않았습니다.

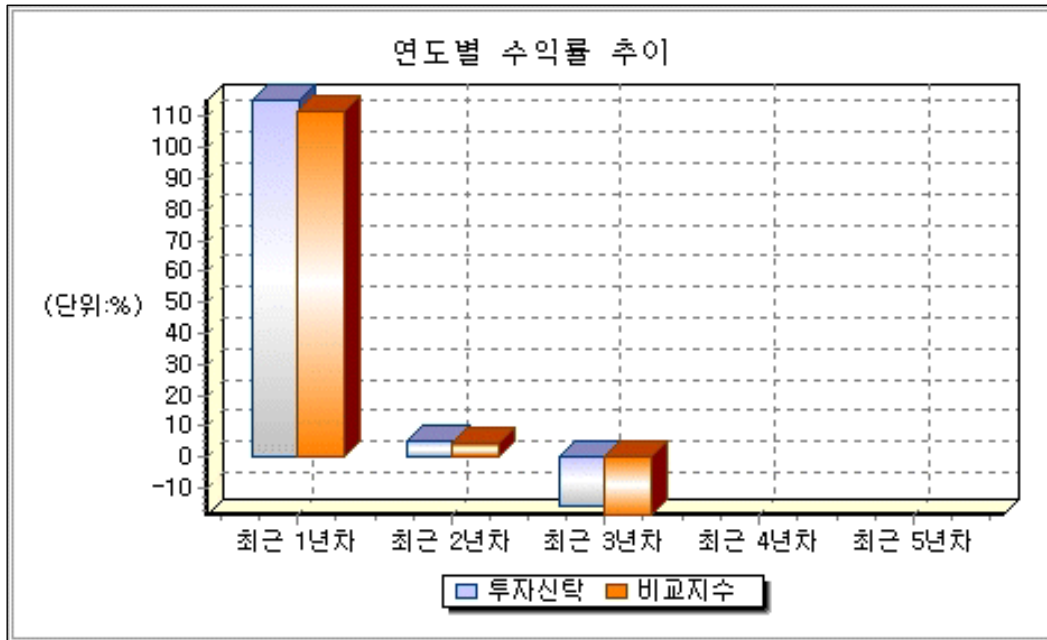

- (7) 삼성KRX300 2배레버리지증권투자신탁[주식-파생재간접형]\_Ci(수수료미징구-오프라인-고액)
- 해당사항 없음
- (8) 삼성KRX300 2배레버리지증권투자신탁[주식-파생재간접형]\_Cw(수수료미징구-오프라인-랩)
- 해당사항 없음
- (9) 삼성KRX300 2배레버리지증권투자신탁[주식-파생재간접형]\_S(수수료후취-온라인슈퍼)

연도	최근 1년차 (20.07.07 ~21.07.06)	최근 2년차 (19.07.07 ~20.07.06)	최근 3년차 (18.07.07 ~19.07.06)	최근 4년차	최근 5년차
투자신탁	114.88 %	5.14 %	-16.23 %		
비교지수	111.66 %	4.46 %	-18.65 %		

- 비교지수 : KRX300지수 일일등락률의 양(陽)의 2배
- 비교지수의 수익률에는 운용보수 등 투자신탁에 부과되는 보수 및 비용이 반영되지 않았습니다.

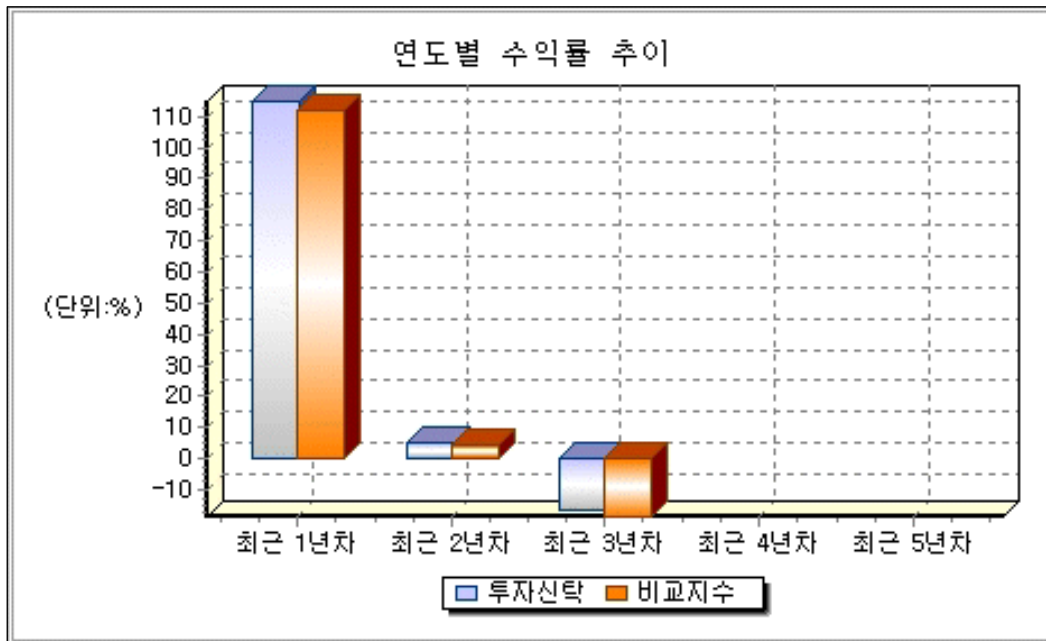

다. 집합투자기구의 자산구성 현황

(2021.03.31 기준, 억원)

통화	증권					파생상품		부동산	특별자산		단기 대출 및 예금	기타	자산 총액
	주식	채권	어음	집합 투자 증권	파생 결합 증권	장내	장외		실물 자산	기타			
KRW	0	0	0	66	0	0	0	0	0	0	31	0	97
합계	0	0	0	66	0	0	0	0	0	0	31	0	97

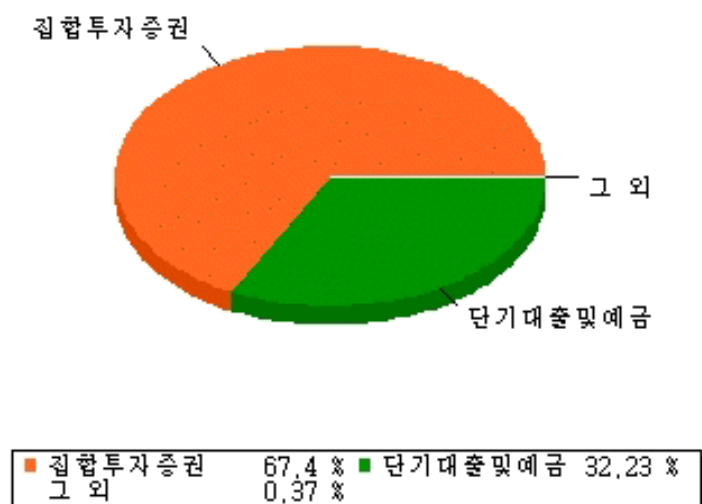

## 제4부. 집합투자기구 관련 회사에 관한 사항

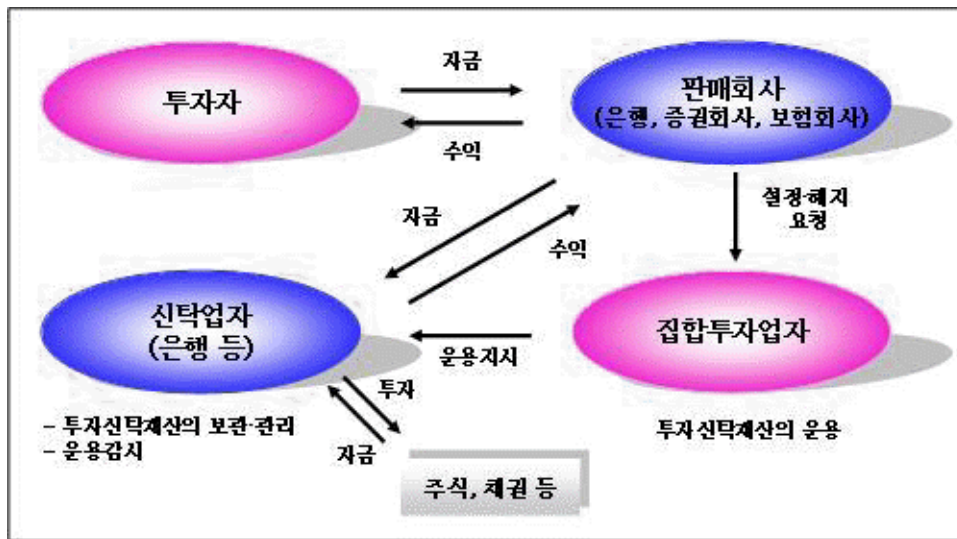

### 1. 집합투자업자에 관한 사항

#### 가. 회사 개요

회사명	삼성자산운용주식회사
주소 및 연락처	서울특별시 서초구 서초대로74길 11 삼성자산운용(16~18층) (연락처 : 02-3774-7600, <a href="http://www.samsungfund.com">http://www.samsungfund.com</a> )
회사 연혁	<p>1998.09.15 설립등기</p> <p>1999.12.29 구.삼성투자신탁운용주식회사 흡수합병</p> <p>2000.03.03 자본금 300억 유상증자</p> <p>2000.03.30 회사상호 변경(삼성생명투자신탁운용(주) → 삼성투자신탁운용(주))</p> <p>2001.11.05 연기금 투자폴 주간운용사 선정</p> <p>2002.10.14 국내 최초 상장지수펀드(ETF) KODEX200 상장</p> <p>2007.11.01 해외법인 Samsung Investment Management (Hong Kong)Ltd. 설립</p> <p>2010.02.22 국내 최초 레버리지 상장지수펀드 KODEX레버리지 상장</p> <p>2010.04.01 회사상호변경 (삼성투자신탁운용(주) → 삼성자산운용(주))</p>

회사 연혁	2011.08.26	사옥 이전(서울시 영등포구 여의도동 -> 중구 태평로)
	2011.12.16	한국형 헤지펀드 삼성H클럽 Equity Hedge 1호 출시
	2014.07.21	최대주주 변경 : 삼성증권 -> 삼성생명
	2015.02.01	삼성생명 뉴욕현지법인 인수 (Samsung Asset Management(New York) Inc.)
	2015.03.31	노동부 산재보험기금 전담운용기관(OCIO) 선정
	2015.11.30	삼성생명 런던현지법인 인수 (Samsung Asset Management(London) Ltd.)
	2015.12.01	관리자산 200兆 달성
	2016.04.21	한국형 Target Date Fund 출시 (美 Capital社 제휴)
	2016.04.29	홍콩 증시 최초 원유선물 ETF 상장
	2016.08.11	중국 북경 자문사 설립(Samsung Asset Management (Beijing) Limited)
	2016.08.29	사옥 이전 (서울시 중구 태평로 -> 서초구 서초대로 삼성전자 서초사옥)
	2017.01.02	물적분할을 통한 삼성액티브자산운용(주) 삼성헤지자산운용(주) 설립
	2017.05.30	한국형 Retirement Income Fund 출시 (美 Capital社 제휴)
	2017.07.31	업계 최초 FA, FB 전용 판매지원플랫폼 오픈
	2017.09.08	연기금 투자플 주간운용사 재선정
	2019.03.27	산재보험기금 전담운용기관(OCIO) 재선정
	2019.12.02	B2C 직판 시스템 'r2' 서비스 오픈
	2020.01.30	대표이사 변경 (전영목 대표 -> 심종극 대표)
자본금	934.3억	
주요주주현황	삼성생명보험(주)( 100% )	

사업목적	<p>자본시장과 금융투자업에 관한 법률(이하 '자본시장법'이라 한다)에서 규정한 집합투자업(모든 종류의 집합투자기구의 집합투자업), 투자자문업무, 투자일임업무, 일반사무관리회사의 업무, 근로자퇴직급여보장법에서 정한 퇴직연금사업자의 업무, 부동산임대업무, 신탁업, 부동산개발업무, 투자중개·매매업(집합투자증권의 중개·매매에 한함), 집합투자기구 또는 증권과 관련된 자료의 출판 및 판매에 관한 업무, 집합투자기구 또는 증권과 관련된 재산권, 상표권 등 권리 행사에 관한 업무, 집합투자기구 또는 증권과 관련된 전산용역 제공 또는 소프트웨어 대여·판매 업무, 자본시장법 또는 기타 법령에 의해 허용되는 사업, 인사, 재무, 마케팅, 위험관리, 내부통제, 일반사무관리 등의 용역 제공, 기타 위에 부수되는 일체의 업무</p> <p>*위 사업 외에 금융위원회로부터 인허가를 받거나, 등록하는 방법으로 다른 사업을 영위할 수 있습니다.</p>
------	--

주) 산정 기준일은 2021.1.1일 입니다.

## 나. 주요 업무

### (1) 주요 업무

투자신탁의 설정, 해지 / 투자신탁의 운용, 운용지시 / 투자회사 재산의 운용

### (2) 선관 의무

투자신탁의 집합투자업자는 선량한 관리자의 주의로써 집합투자재산을 관리하여야 하며, 투자자의 이익을 보호하여야 합니다.

### (3) 책임

집합투자업자가 법령, 신탁계약 또는 투자설명서 등에 위배되는 행위를 하거나 그 업무를 소홀히 하여 수익자에게 손해를 발생시킨 때에는 그 손해를 배상할 책임이 있습니다. 집합투자업자가 손해배상책임을 부담하는 경우 관련되는 이사 또는 감사(감사위원회 위원을 포함)에게도 귀책사유가 있는 때에는 집합투자업자는 이들과 연대하여 그 손해를 배상할 책임이 있습니다.

### (4) 연대 책임

집합투자업자, 신탁업자, 판매회사, 일반사무관리회사 및 채권평가회사는 법에 의하여 투자자에 대한 손해배상책임을 부담하는 경우 귀책사유가 있는 때에는 연대하여 손해배상책임을 집니다.

다. 최근 2개 사업연도 요약 재무내용

연 결 재 무 상 태 표

제 23(당)기 : 2020년 12월 31일 현재

제 22(전)기 : 2019년 12월 31일 현재

삼성자산운용주식회사와 그 종속기업

(단위 : 원)

과 목	주 석	당기말		전기말	
자 산					
I. 현금및현금성자산	6	92,109,925,967		60,271,960,144	
II. 당기손익-공정가치금융자산	5,7,33	699,677,303,194		768,710,026,838	
III. 기타포괄손익-공정가치금융자산	5,8,33	5,237,354,007		5,711,823,068	
IV. 상각후원가금융자산	5,9	180,854,632,948		270,831,499,453	
V. 유형자산	10	2,511,689,215		2,043,527,842	
VI. 사용권자산	11	12,995,153,986		5,059,310,204	
VII. 무형자산	12	22,795,737,570		18,859,699,277	
VIII. 순확정금융자산	19	711,205,166		183,329,515	
IX. 당기법인세자산		-		112,947,753	
X. 이연법인세자산	29	2,176,837,578		3,176,968,708	
XI. 기타자산	13	2,279,544,425		2,585,533,543	
자 산 총 계			1,021,349,384,056		1,137,546,626,345
부 채					
I. 당기손익-공정가치금융부채	5,14	153,614,486		16,971,127	
II. 예수부채	5,15	19,677,141,119		117,742,405,604	
III. 차입부채	5,16	223,100,000,000		189,700,000,000	
IV. 기타금융부채	5,17	183,870,613,502		314,637,840,258	
V. 총당부채	18	543,271,780		543,170,304	
VI. 당기법인세부채		19,446,139,418		13,537,231,218	
VII. 이연법인세부채	29	18,954,494		-	
VIII. 기타부채	20	3,050,830,354		2,044,913,211	
부 채 총 계			449,860,565,153		638,222,531,722
자 본					
지배기업의 소유주에게 귀속되는 자본			571,488,818,903		499,324,094,623
I. 자본금	22	93,430,000,000		93,430,000,000	
II. 자본잉여금	22	(384,524,208)		(384,524,208)	
III. 기타포괄손익누계액	22	(13,623,401,782)		(9,290,382,082)	
IV. 이익잉여금	23	492,066,744,893		415,569,000,913	
비지배자본			-		-
자 본 총 계			571,488,818,903		499,324,094,623
부 채 및 자 본 총 계			1,021,349,384,056		1,137,546,626,345

별첨 주석은 본 연결재무제표의 일부입니다.



# 연 결 포 괄 손 익 계 산 서

제 23(당)기 : 2020년 1월 1일부터 2020년 12월 31일까지

제 22(전)기 : 2019년 1월 1일부터 2019년 12월 31일까지

삼성자산운용주식회사와 그 종속기업

(단위 : 원)

과 목	주석	당기	전기
I. 영업수익		281,361,855,245	249,950,522,552
1. 수수료수익	24	235,558,024,221	203,961,444,049
2. 금융상품 평가 및 처분이익	24,28	16,370,884,370	26,288,081,263
3. 이자수익	24,28	19,842,176,554	10,358,711,561
4. 외환거래이익	24,28	6,608,225,568	6,781,423,366
5. 배당금수익	24,28	2,703,107,008	2,522,272,220
6. 기타수익	24	279,437,524	38,590,093
II. 영업비용		177,484,849,403	161,452,657,867
1. 수수료비용	25	10,389,879,191	9,146,907,619
2. 금융상품 평가 및 처분손실	25,28	31,669,897,214	22,690,397,090
3. 이자비용	25,28	2,669,760,242	8,136,014,564
4. 외환거래손실	25,28	6,012,749,297	3,440,932,696
5. 판매비	26	7,551,656,929	7,690,794,550
6. 일반관리비	26	119,180,328,253	110,340,684,803
7. 기타비용	25	10,578,277	6,926,545
III. 영업이익		103,877,005,842	88,497,864,685
IV. 영업외손익		537,991,662	(1,529,003,562)
1. 영업외수익	27	827,980,176	86,115,145
2. 영업외비용	27	289,988,514	1,615,118,707
V. 법인세비용차감전순이익		104,414,997,504	86,968,861,123
VI. 법인세비용	29	27,917,253,524	21,425,299,517
VII. 당기순이익		76,497,743,980	65,543,561,606
VIII. 기타포괄손익	29	(4,333,019,700)	766,232,223
1. 추속적으로 당기순이익으로 재분류되지 않는 항목		(537,303,556)	(1,955,272,972)
기타포괄손익-공정가치금융자산평가손익		(364,024,260)	(1,627,745,490)
확정급여부채 재측정요소		(345,884,256)	(943,789,199)
추속적으로 당기순이익으로 재분류되지 않는 항목의 법인세		172,604,960	616,261,717
2. 추속적으로 당기순이익으로 재분류될 수 있는 항목		(3,795,716,144)	2,721,505,195
기타포괄손익-공정가치금융자산평가손익		138,508,814	123,959,586
해외사업환산손익		(3,889,375,804)	2,637,683,723
추속적으로 당기순이익으로 재분류될 수 있는 항목의 법인세		(44,849,154)	(40,138,114)
IX. 당기총포괄이익		72,164,724,280	66,309,793,829
X. 당기순이익의 귀속		76,497,743,980	65,543,561,606
1. 지배기업의 소유주		76,497,743,980	65,543,561,606
2. 비지배지분		-	-
XI. 당기총포괄이익의 귀속		72,164,724,280	66,309,793,829
1. 지배기업의 소유주		72,164,724,280	66,309,793,829
2. 비지배지분		-	-
XII. 지배기업 주주지분에 대한 주당이익			
1. 기본주당순이익	31	4,094	3,508

별첨 주석은 본 연결재무제표의 일부입니다.

## 라. 운용자산 규모

(2021. 7. 6 현재/억좌)

구분	증권					MMF	특별자산	부동산	혼합자산	총계
	주식형	혼합형	채권형	파생 상품	재간접					
수탁고	158,954	10,468	125,918	120,418	480,887	135,666	43,392	939	1,120	1,077,761

## 2. 운용관련 업무 수탁회사 등에 관한 사항

### 가. 집합투자재산의 운용(지시) 업무 수탁회사

- 해당사항 없음

### 나. 기타 업무의 수탁회사

해당사항 없음

## 3. 기타 집합투자기구 관련회사에 관한 사항

### 가. 신탁회사

#### (1) 회사 개요

회사명	하나은행
주소 및 연락처	서울특별시 중구 을지로 35 (을지로1가) 전화번호 : 1599-1111
회사 연혁 등 (홈페이지 참조)	www.hanabank.com

#### (2) 주요 업무

- 1) 투자신탁재산의 보관 및 관리
- 2) 집합투자업자의 투자신탁재산 운용지시에 따른 자산의 취득 및 처분의 이행
- 3) 집합투자업자의 투자신탁재산 운용지시에 따른 수익증권의 환매대금 및 이익금의 지급
- 4) 집합투자재산에서 발생하는 이자·배당·수익금·임대료 등의 수령
- 5) 무상으로 발행되는 신주의 수령
- 6) 증권의 상환금의 수입
- 7) 여유자금 운용이자 수입
- 8) 금융위원회가 인정하여 고시하는 업무

### (3) 신탁업자의 의무와 책임

#### 1) 의무

- ① 신탁업자는 수익자를 위하여 법령, 신탁계약, 투자설명서에 따라 선량한 관리자로서 그 업무를 성실히 수행하여야 합니다.
- ② 신탁업자는 집합투자업자의 운용지시가 법령, 신탁계약 또는 투자설명서에 위반되는지의 여부에 대하여 그 사항을 확인하고 위반이 있는 경우에는 집합투자업자에 대하여 당해 운용지시의 철회·변경 또는 시정을 요구하여야 합니다.
- ③ 신탁업자의 확인사항

· 투자설명서가 법령·신탁계약에 부합하는지의 여부 / 집합투자재산의 평가가 공정한지의 여부 / 기준가격 산출이 적정한지의 여부 / 운용지시 시정요구 등에 대한 집합투자업자의 이행내역 / 투자신탁재산별 자산배분내역 및 배분결과

#### 2) 책임

신탁업자가 법령, 신탁계약 또는 투자설명서에 위배되는 행위를 하거나 그 업무를 소홀히 하여 수익자에게 손해를 발생시킨 때에는 그 손해를 배상할 책임이 있습니다. 신탁업자가 손해배상책임을 부담하는 경우 관련되는 이사 또는 감사(감사위원회 위원을 포함)에게도 귀책사유가 있는 때에는 집합투자업자는 이들과 연대하여 그 손해를 배상할 책임이 있습니다.

#### 3) 연대 책임

집합투자업자, 신탁업자, 판매회사, 일반사무관리회사 및 채권평가회사는 법에 의하여 수익자에 대한 손해배상책임을 부담하는 경우 귀책사유가 있는 때에는 연대하여 손해배상책임을 집니다.

### 나. 일반사무관리회사

- 해당사항 없음

### 다. 집합투자기구 평가회사

- 해당사항 없음

### 라. 채권평가회사

#### (1) 회사개요

회사명	한국자산평가(KAP)	나이스피앤아이(주)	KIS채권평가	에프앤자산평가(주)
주소 및 연락처	서울특별시 종로구 율곡로 88 (운니동, 삼환빌딩) 4층 TEL: 02-2251-1300	서울시 영등포구 국회대로70길 19 (여의도동, 대하빌딩 4층) TEL:02-398-3900	서울특별시 영등포구 국제금융로 6길 38 (여의도동, 한국화재 보험협회빌딩) 4층 TEL:02-3215-1416	서울특별시 종로구 인사동 5길 29 (인사동, 태화빌딩) 4층 TEL: 02-721-5300
회사 연혁 등 (홈페이지 참조)	www.koreabp.com	www.nicepni.com	www.bond.co.kr	www.fnpricing.com

(2) 주요 업무

- 채권시가평가 정보 제공, 채권 관련 자료 및 분석도구 제공, 집합투자재산에 속하는 채권 등 투자증권 및 파생상품의 가격을 평가하고 이를 이 투자신탁의 집합투자업자 및 사무관리회사에 제공 등

## 제5부. 기타 투자자보호를 위해 필요한 사항

### 1. 투자자의 권리에 관한 사항

#### 가. 수익자총회

##### (1) 수익자총회의 구성

- 1) 이 투자신탁에는 전체 수익자로 구성되는 수익자총회를 둡니다.
- 2) 수익자총회는 법령 또는 신탁계약에서 정한 사항에 대하여만 결의할 수 있습니다.
- 3) 종류형집합투자신탁인 경우에는 수익자총회의 결의가 필요한 경우로서 특정 종류의 집합투자증권의 수익자에게 대해서만 이해관계가 있는 때에는 당해 종류의 수익자로 구성되는 수익자총회를 개최할 수 있습니다.

##### (2) 수익자총회의 소집 및 의결권 행사방법

###### 1) 수익자총회의 소집

- ① 수익자총회는 투자신탁을 설정한 집합투자업자가 소집합니다. 다만, 신탁업자 또는 수익증권 총좌수의 100분의 5 이상을 소유한 수익자가 수익자총회의 목적과 소집의 이유를 기재한 서면을 제출하여 수익자총회의 소집을 집합투자업자에 요청하는 경우 집합투자업자는 1월 이내에 수익자총회를 소집하여야 합니다.
- ② 수익자총회의 소집통지는 한국예탁결제원에 위탁하여야 하며, 한국예탁결제원은 수익자총회의 소집을 통지하거나 수익자의 청구가 있을 때에는 의결권 행사를 위한 서면을 보내야 합니다.
- ③ 집합투자회사가 수익자총회를 소집할 경우에는 수익자총회일을 정하여 2주간 전에 각 수익자에 대하여 회의의 목적사항을 기재한 통지서를 서면 또는 컴퓨터통신으로 통지하여야 합니다.

###### 2) 의결권 행사 방법

- ① 수익자총회는 출석한 수익자의 의결권의 과반수와 발행된 수익증권 총좌수의 4분의 1 이상의 수로 결의합니다. 다만, 법령에서 정한 수익자총회의 결의사항 외에 신탁계약으로 정한 수익자총회의 결의사항에 대하여는 출석한 수익자의 의결권의 과반수와 발행된 수익증권 총좌수의 5분의 1 이상의 수로 결의할 수 있습니다.
- ② 수익자는 수익자총회에 출석하지 아니하고 서면에 의하여 의결권을 행사할 수 있습니다. 이 경우 수익자는 서면에 의결권 행사의 내용을 기재하여 수익자총회일 전날까지 집합투자업자에 제출하여야 합니다. 다만, 다음 각 호의 요건을 모두 충족하는 경우에는 수익자총회에 출석한 수익자가 소유한 수익증권의 총좌수의 결의내용에 영향을 미치지 아니하도록 의결권을 행사(이하 항에서 "간주의결권행사"라 한다)한 것으로 봅니다.
  1. 수익자에게 법 시행령 제221조제6항에 따라 집합투자규약에 적힌 내용을 알리는 서면, 전화·전신·팩스, 전자우편 또는 이와 비슷한 전자통신의 방법으로 의결권 행사에 관한 통지가 있었으나 의결권이 행사되지 아니하였을 것
  2. 간주의결권행사의 방법이 집합투자규약에 기재되어 있을 것
  3. 수익자총회에서 의결권을 행사한 수익증권의 총좌수가 발행된 수익증권의 총좌수의 10분의 1 이상일 것
  4. 그 밖에 수익자의 이익 보호와 수익자총회 결의의 공정성 등을 위하여 간주의결권 행사의 결과를 금융위원회가 정하여 고시하는 바에 따라 수익자에게 제공하는 것을 따를 것

- ③ 서면에 의하여 행사한 의결권의 수는 수익자 총회에 출석하여 행사한 의결권의 수에 산입합니다.
- ④ 집합투자업자는 수익자로부터 제출된 의결권행사를 위한 서면과 의결권행사에 참고할 수 있는 자료를 수익자총회일부터 6월간 본점에 비치하여야 하며, 수익자는 집합투자업자의 영업시간 중에 언제든지 서면 및 자료의 열람과 복사를 청구할 수 있습니다.
- ⑤ 모자형투자신탁인 경우 자투자신탁은 모투자신탁의 수익자총회의 의결사항과 관련하여 자투자신탁의 수익자총회에서 의결된 찬반비율에 비례하도록 의결권을 행사하여야 합니다.

### 3) 연기수익자총회

- ① 투자신탁을 설정한 집합투자업자(법 제190조 제3항 후단에 따라 수익자총회를 소집하는 신탁업자 또는 발행된 수익증권 총좌수의 100분의 5 이상을 소유한 수익자를 포함)는 법 제190조 제5항에 따른 수익자총회의 결의가 이루어지지 아니한 경우 그 날부터 2주 이내에 연기된 수익자총회(이하 "연기수익자총회"라 한다.)를 소집하여야 합니다.
- ② 연기수익자총회는 출석한 수익자의 의결권의 과반수와 발행된 수익증권 총좌수의 8분의 1 이상의 수로 결의합니다. 다만, 법령에서 정한 수익자총회의 결의사항 외에 신탁계약으로 정한 수익자총회의 결의사항에 대하여는 출석한 수익자의 의결권의 과반수와 발행된 수익증권 총좌수의 10분의 1 이상의 수로 결의할 수 있습니다.

(3) 수익자총회 결의사항

수익자총회는 법령 또는 신탁계약에서 정한 사항에 대하여만 의결할 수 있습니다. 법령에서 정하고 있는 사항은 다음과 같으며 그 이외에 이 투자신탁의 신탁계약에서 별도로 정하고 있는 수익자총회 결의사항은 없습니다.

- 1) 집합투자업자·신탁업자 등이 받는 보수, 그 밖의 수수료의 인상
- 2) 신탁업자의 변경(합병, 분할, 분할합병, 법 시행령 제216조에서 정한 각 사유 제외).
- 3) 신탁계약기간의 변경(투자신탁을 설정할 당시에 그 기간 변경이 신탁계약서에 명시되어 있는 경우 제외)
- 4) 투자신탁 종류의 변경. 다만, 투자신탁을 설정할 때부터 다른 종류의 투자신탁으로 전환하는 것이 예정되어 있는 경우에는 제외
- 5) 주된 투자대상자산의 변경
- 6) 집합투자업자의 합병·분할·분할합병, 금융위원회의 조치 또는 명령에 따른 집합투자업자의 변경이 아닌 집합투자업자의 변경.
- 7) 환매금지형투자신탁으로의 변경
- 8) 환매대금 지급일의 연장
- 9) 그 밖에 수익자보호를 위하여 필요한 사항으로서 금융위가 정하여 고시하는 사항

(4) 반대매수청구권

수익자는 다음 각호의 어느 하나에 해당하는 경우 집합투자업자에게 수익증권의 수를 기재한 서면으로 자기가 소유하고 있는 수익증권의 매수를 청구할 수 있다.

1. 법 제188조제2항 각 호 외의 부분 후단에 따른 신탁계약의 변경 또는 제193조제2항에 따른 투자 신탁의 합병에 대한 수익자총회의 결의에 반대(수익자총회 전에 해당 집합투자업자에게 서면으로 그 결의에 반대하는 의사를 통지한 경우로 한정한다)는 수익자가 그 수익자총회의 결의일로부터 20일 이내에 수익증권의 매수를 청구하는 경우
2. 법 제193조제2항 각 호 외의 부분 단서에 따른 투자신탁의 합병에 반대하는 수익자가 집합투자업자가 시행령 제225조의2제2항에 따른 통지를 한 날부터 20일 이내에 그 집합투자업자에게 서면으로 합병에 반대하는 의사를 통지하여 수익증권의 매수를 청구하는 경우

**나. 잔여재산분배**

금융위원회의 승인을 받아 투자신탁을 해지하는 경우, 그리고 신탁계약서에서 정한 신탁계약기간의 종료, 수익자총회의 투자신탁 해지 결의, 투자신탁의 등록 취소 등의 사유로 투자신탁을 해지하는 경우 집합투자업자는 신탁계약이 정하는 바에 따라 투자신탁재산에 속하는 자산을 해당 수익자에게 지급할 수 있습니다.

**다. 장부·서류의 열람 및 등·초본 교부청구권**

- (1) 수익자는 집합투자업자(투자신탁이나 투자익명조합의 집합투자업자에 한하며, 해당 집합투자증권을 판매한 투자매매업자 및 투자중개업자를 포함합니다)에게 영업시간 중에 이유를 기재한 서면으로 그 투자자에 관련된 집합투자재산에 관한 장부·서류의 열람이나 등본 또는 초본의 교부를 청구할 수 있습니다. 이 경우 그 집합투자업자는 대통령령으로 정하는 정당한 사유가 없는 한 이를 거절하여서는 안됩니다.

- (2) 수익자가 열람이나 등본 또는 초본의 교부를 청구할 수 있는 장부·서류는 다음과 같습니다.
  - 1) 집합투자재산 명세서/집합투자증권 기준가격대장/재무제표 및 그 부속명세서/집합투자재산 운용내역서
  - 2) 집합투자업자는 신탁계약을 인터넷 홈페이지 등을 이용하여 공시하여야 합니다.

#### 라. 손해배상책임

- (1) 금융투자업자는 법령·신탁계약·투자설명서에 위반하는 행위를 하거나 그 업무를 소홀히 하여 수익자에게 손해를 발생시킨 경우에는 그 손해를 배상할 책임이 있습니다. 다만, 배상의 책임을 질 금융투자업자가 상당한 주의를 하였음을 증명하거나 수익자가 금융투자상품의 매매, 그 밖의 거래를 할 때에 그 사실을 안 경우에는 배상의 책임을 지지 않습니다.
- (2) 금융투자업자가 손해배상책임을 지는 경우로서 관련되는 임원에게도 귀책사유가 있는 경우에는 그 금융투자업자와 관련되는 임원이 연대하여 그 손해를 배상할 책임이 있습니다.
- (3) 증권신고서(정정신고서 및 첨부서류를 포함)와 투자설명서(예비투자설명서 및 간이 투자설명서를 포함) 중 중요사항에 관하여 거짓의 기재 또는 표시가 있거나 중요사항이 기재 또는 표시되지 아니함으로써 증권의 취득자가 손해를 입은 경우에는 아래와 같이 해당 주체는 손해를 배상할 책임이 있습니다. 다만 배상의 책임을 질 자가 상당한 주의를 하였음에도 불구하고 이를 알 수 없었음을 증명하거나 그 증권의 취득자가 취득의 청약을 할 때에 그 사실을 안 경우에는 배상의 책임을 지지 않습니다.
  - 해당 증권신고서의 신고인과 신고당시의 발행인의 이사, 증권신고서의 작성을 지시하거나 집행한 자, 해당 증권신고서의 기재사항 또는 그 첨부서류가 진실 또는 정확하다고 증명하여 서명한 공인회계사·감정인 또는 신용평가를 전문으로 하는 자 등, 해당 증권신고서의 기재사항 또는 그 첨부서류에 자기의 평가·분석·확인·의견이 기재되는 것에 대하여 동의하고 그 기재내용을 확인한 자, 해당 증권의 인수인 또는 주선인(인수인 또는 주선인이 2인 이상인 경우에는 법시행령 제135조제2항으로 정하는 자를 말한다), 해당 투자설명서를 작성하거나 교부한 자, 매출의 방법에 의한 경우 매출신고 당시의 매출인

#### 마. 재판관할

수익자가 소송을 제기하는 때에는 수익자의 선택에 따라 수익자의 주소지 또는 수익자가 거래하는 집합투자업자 또는 판매회사의 영업점포 소재지를 관할하는 법원에 제기할 수 있습니다. 다만, 수익자가 외국환거래법에 의한 비거주자인 경우에는 수익자가 거래하는 집합투자업자 또는 판매회사의 영업점포 소재지를 관할하는 법원에 제기하여야 합니다.

#### 바. 기타 투자자의 권리보호에 관한 사항

- (1) 이 상품의 신탁계약 등 상품에 대한 추가정보를 원하시는 수익자는 이 상품의 집합투자업자 또는 판매회사에 자료를 요구할 수 있습니다.
- (2) 이 상품의 기준가 변동 등 운용실적에 관해서는 이 상품의 집합투자업자 또는 판매회사에 요구할 수 있습니다.
- (3) 이 상품의 투자설명서 및 기준가변동 등은 한국금융투자협회에서 열람, 복사하거나, 한국금융투자협회 인터넷([www.kofia.or.kr](http://www.kofia.or.kr))에서 확인할 수 있습니다.



- (4) 고난도금융투자상품은 그 구조가 복잡하고 위험성이 상대적으로 큰 금융투자상품을 의미하며 투자자는 『자본시장과 금융투자업에 관한 법률』 및 『금융소비자 보호에 관한 법률』에 의거하여 다음과 같은 권리를 갖습니다.
- ① 판매회사에게 판매과정을 녹취한 파일의 제공을 요청할 수 있습니다.
  - ② 숙려기간 동안(2영업일 이상) 청약 또는 주문을 철회할 수 있습니다.
  - ③ 숙려기간이 지난 후 투자자의 청약·주문 의사가 확정적임을 서명, 기명날인, 녹취 등의 방법으로 확인한 후에 청약·주문을 집행합니다.
  - ④ 숙려기간 동안 시장상황의 변동 등으로 인해 자산가격의 변동위험, 거래조건의 변경위험, 환율 변동위험 등과 같은 위험이 발생할 수 있습니다.
  - ⑤ 숙려기간을 배제하기 위해 투자자에게 그 청약·주문의 의사가 확정적임을 표시해 줄 것을 권유하거나 강요할 수 없습니다.

## 2. 집합투자증권의 해지에 관한 사항

### 가. 의무 해지

집합투자업자는 다음의 어느 하나에 해당하는 경우에는 지체없이 투자신탁을 해지하여야 합니다. 이 경우 집합투자업자는 그 해지사실을 지체없이 금융위원회에 보고하여야 합니다.

- 신탁계약에서 정한 신탁계약기간의 종료/수익자총회의 투자신탁 해지결의/투자신탁의 피흡수 합병/투자신탁의 등록 취소/수익자 총수가 1인이 되는 경우(단, 대통령령으로 정하는 경우는 제외)/

(전문투자형사모펀드에 한함)제 249조의 9제1항에 따라 투자신탁인 전문투자형사모집합투자기구의 해지명령을 받은 경우

### 나. 임의 해지

집합투자업자는 다음의 경우 금융위원회의 승인을 받지 아니하고 투자신탁을 해지 할 수 있으며, 이 경우 집합투자업자는 그 해지사실을 지체없이 금융위원회에 보고하여야 합니다.

- 수익자 전원이 동의한 경우/해당 투자신탁의 수익증권 전부에 대한 환매의 청구를 받아 신탁계약을 해지하려는 경우/최초로 설정한 후 1년이 되는 날에 원본액이 50억원 미만인 경우/설정하고 1년이 지난 후 1개월간 계속하여 투자신탁의 원본액이 50억 미만인 경우 집합투자업자는 해지사유, 해지일자, 상환금등의 지급방법 및 기타 해지관련사항을 판매회사에 통지하거나 집합투자업자의 인터넷 홈페이지에 공시합니다.

## 3. 집합투자기구의 공시에 관한 사항

### 가. 정기 보고서

- (1) 영업보고서 및 결산서류 제출 등

#### 1) 영업보고서

- ① 집합투자업자는 투자신탁재산에 관한 매 분기의 영업보고서를 작성하여 매 분기 종료 후 2개월 이내에 금융위원회 및 협회에 제출해야 합니다.
- ② 집합투자업자는 투자신탁재산에 관한 영업보고서를 아래의 서류로 구분하여 작성하여야 합니다.
  - 투자신탁의 설정현황 또는 투자익명조합의 출자금 변동상황
  - 투자신탁재산의 운용현황과 수익증권의 기준가격표
  - 법 제87조제8항제1호·제2호에 따른 의결권의 구체적인 행사내용 및 그 사유를 적은 서류
  - 투자신탁재산에 속하는 자산 중 주식의 매매회전율과 자산의 위탁매매에 따른 투자중개업자별 거래금액·수수료와 그 비중

## 2) 결산서류

집합투자업자는 투자신탁에 대하여 다음의 사유가 발생한 경우 해당 사유가 발생한 날부터 2개월 이내에 결산서류를 금융위원회 및 협회에 제출하여야 합니다.

- ① 투자신탁의 회계기간 종료
- ② 투자신탁의 계약기간 또는 존속기간의 종료
- ③ 투자신탁의 해지 또는 해산

## (2) 자산운용보고서

1) 집합투자업자는 자산운용보고서를 작성하여 신탁업자의 확인을 받아 3개월마다 1회 이상 당해 수익자에게 교부하여야 합니다. 자산운용보고서를 교부하는 경우에는 수익증권을 판매한 판매회사 또는 위탁결제원을 통하여 기준일로부터 2개월 이내에 직접, 전자우편 또는 이와 비슷한 전자통신의 방법으로 교부하여야 합니다.

다만, 투자자가 해당 집합투자기구에 투자한 금액이 100만원 이하이거나 수익자에게 전자우편 주소가 없는 등의 경우에는 집합투자업자·판매회사 및 한국금융투자협회의 인터넷 홈페이지를 이용하여 공시하는 것으로 갈음할 수 있으며, 수익자가 우편발송을 원하는 경우에는 우편발송으로 교부하여야 합니다.

2) 자산운용보고서에는 다음 사항을 기재하여야 합니다.

- ① 회계기간의 개시일부터 3개월이 종료되는 날, 회계기간의 말일, 계약기간의 종료일 또는 존속기간의 만료일, 해지일 또는 해산일 중 어느 하나에 해당하는 날(이하 '기준일') 현재의 해당 집합투자기구의 자산·부채 및 수익증권의 기준가격
- ② 직전의 기준일부터 해당 기준일까지의 기간 중 운용경과의 개요 및 해당 운용기간 중의 손익사항
- ③ 기준일 현재 집합투자재산에 속하는 자산의 종류별 평가액과 집합투자재산 총액에 대한 각각의 비율
- ④ 해당 운용기간 중 매매한 주식의 총수, 매매금액 및 대통령령으로 정하는 매매회전을
- ⑤ 그 밖에 대통령령으로 정하는 사항

3) 수익자가 수시로 변동되는 등 아래의 경우에는 자산운용보고서를 수익자에게 적용하지 아니할 수 있습니다.

- ① 수익자가 자산운용보고서의 수령을 거부한다는 의사를 서면, 전화·전신·팩스, 전자우편 또는 이와 비슷한 전자통신의 방법으로 표시한 경우
- ② 단기금융집합투자기구를 설정 또는 설립하여 운용하는 경우로서 매월 1회 이상 집합투자업자, 판매회사, 협회의 인터넷 홈페이지를 이용하여 공시하는 방법으로 자산운용보고서를 공시하는 경우
- ③ 환매금지형집합투자기구를 설정 또는 설립하여 운용하는 경우로서 3개월마다 1회 이상 집합투자업자, 판매회사, 협회의 인터넷 홈페이지를 이용하여 공시하는 방법으로 자산운용보고서를 공시하는 경우
- ④ 수익자가 소유하고 있는 집합투자증권의 평가금액이 10만원 이하인 경우로서 신탁계약에 자산운용보고서를 제공하지 아니한다고 정하고 있는 경우

(3) 자산보관·관리보고서

신탁업자는 투자신탁의 회계기간 종료, 집합투자기구의 계약기간 또는 존속기간의 종료 등 어느 하나의 사유가 발생한 날로부터 2개월 이내에 다음 사항이 기재된 자산보관·관리보고서를 작성하여 수익자에게 교부하여야 합니다. 다만, 수익자가 수시로 변동되는 등 수익자의 이익을 해할 우려가 없는 경우에는 자산보관·관리보고서를 수익자에게 교부하지 아니할 수 있습니다.

· 신탁계약의 주요 변경사항/투자운용인력의 변경/수익자총회의 결의내용 등

(4) 기타 장부 및 서류

집합투자업자·신탁업자·판매회사 및 일반사무관리회사는 금융위원회가 정하는 바에 따라 그 업무에 관한 장부 및 서류를 작성하여 본점 및 지점에 비치하거나 인터넷 홈페이지를 이용하여 공시하여야 합니다.

## 나. 수시공시

(1) 신탁계약 변경에 관한 공시

1) 집합투자업자는 신탁계약을 변경하고자 하는 경우에는 신탁업자와 변경계약을 체결하여야 합니다. 이 경우 신탁계약 중 다음에 해당하는 사항의 변경은 수익자총회의 결의를 거쳐야 합니다.

- ① 집합투자업자, 신탁업자 등이 받는 보수, 그 밖의 수수료의 인상
- ② 신탁업자의 변경(합병, 분할, 분할합병, 법 시행령 제216조에서 정한 각 사유 제외)
- ③ 신탁계약기간의 변경(투자신탁을 설정할 당시에 그 기간 변경이 신탁계약서에 명시되어 있는 경우는 제외한다)
- ④ 투자신탁 종류의 변경. 다만, 투자신탁을 설정할 때부터 다른 종류의 투자신탁으로 전환하는 것이 예정되어 있는 경우에는 제외
- ⑤ 주된 투자대상자산의 변경
- ⑥ 집합투자업자의 합병·분할·분할합병, 금융위원회의 조치 또는 명령에 따른 집합투자업자의 변경이 아닌 집합투자업자의 변경.
- ⑦ 환매금지형 투자신탁으로의 변경
- ⑧ 환매대금 지급일의 연장

2) 집합투자업자는 신탁계약을 변경한 경우에는 인터넷 홈페이지 등을 이용하여 공시하여야 하며, 수익자총회의 결의에 따라 신탁계약을 변경한 경우에는 공시 외에 이를 수익자에게 통지하여야 합니다.

(2) 수시공시

다음에서 정하는 사항이 발생한 경우 지체없이 집합투자업자 ([www.samsungfund.com](http://www.samsungfund.com))·판매회사 및 한국금융투자협회([www.kofia.or.kr](http://www.kofia.or.kr))의 인터넷 홈페이지 공시와 집합투자업자·판매회사의 본·지점 및 영업소에 게시 및 전자우편을 이용하여 수익자에게 통보하여야 합니다.

- 1) 투자운용인력의 변경이 있는 경우 그 사실과 변경된 투자운용인력의 운용경력  
(운용한 집합투자 기구의 명칭, 집합투자재산의 규모와 수익률을 말함)
- 2) 환매연기 또는 환매재개의 결정 및 그 사유
- 3) 대통령이 정하는 부실자산이 발생한 경우 그 명세 및 상각률
- 4) 수익자총회의 결의내용
- 5) 투자설명서의 변경. 다만, 법령 등의 개정 또는 금융위원회의 명령에 따라 변경하거나 신탁계약의 변경에 의한 투자설명서 변경, 단순한 자구수정 등 경미한 사항을 변경하는 경우는 제외

- 6) 집합투자업자의 합병, 분할, 분할합병 또는 영업의 양도·양수
  - 7) 집합투자업자 또는 일반사무관리회사가 기준가격을 잘못 산정하여 이를 변경하는 경우 그 내용
  - 8) 설정 및 설립이후 1년이 되는 날에 원본액이 50억원 미만인 경우 그 사실과 해당 집합투자기구가 법 제192조 제1항 단서에 따라 해지될 수 있다는 사실. 다만 존속하는 동안 추가로 설정(모집)할 수 있는 투자신탁에 한함
  - 9) 설정 및 설립되고 1년이 지난 후 1개월간 계속하여 원본액이 50억원 미만인 경우 그 사실과 해당 집합투자기구가 법 제 192조 제1항 단서에 따라 해지될 수 있다는 사실.  
다만, 존속하는 동안 추가로 설정(모집)할 수 있는 투자신탁에 한함
  - 10) 부동산집합투자기구 또는 특별자산집합투자기구(부동산·특별자산투자재간접집합투자기구를 포함한다)인 경우 다음 각 목의 어느 하나에 해당하는 사항
    - 가. 법시행령 제242조 제2항 각 호 외의 부분 단서에 따른 시장성 없는 자산의 취득 또는 처분  
나. 부동산집합투자기구 또는 특별자산집합투자기구의 집합투자증권의 취득 또는 처분.  
다만, 이미 취득한 것과 같은 집합투자증권을 추가로 취득하거나 일부를 처분하는 경우는 제외한다.
    - 다. 지상권·지역권 등 부동산 관련 권리 및 사업수익권·시설관리운영권 등 특별자산 관련 중요한 권리의 발생·변경
    - 라. 금전의 차입 또는 금전의 대여
  - 11) 그 밖에 수익자의 투자판단에 중대한 영향을 미치는 사항으로 금융위원회가 정하는 사항
- (3) 집합투자재산의 의결권 행사에 관한 공시
- 1) 집합투자업자는 집합투자재산에 속하는 주식의 의결권 행사 내용 등을 다음에 따라 공시해야 합니다.
    - ① 법 제87조 제2항 및 제3항에 따라 주주의결사항에 대하여 의결권을 행하는 경우 : 의결권의 구체적인 행사내용 및 그 사유
    - ② 의결권 공시대상 법인에 대하여 의결권을 행사하는 경우: 의결권의 구체적인 행사내용 및 그 사유
    - ③ 의결권 공시대상 법인에 대하여 의결권을 행사하지 아니한 경우: 의결권을 행사하지 아니한 구체적인 사유
  - 2) 의결권 행사에 관한 공시는 다음에 해당하는 방법에 의하여야 합니다.
    - 의결권을 행사하려는 주식을 발행한 법인이 주권상장법인인 경우에는 주주총회일부터 5일 이내에 증권시장을 통하여 의결권 행사 내용 등을 공시할 것
- (4) 수익자에 대한 공고 등
- 집합투자업자, 신탁업자 또는 판매회사가 수익자에 대하여 일간신문에 공고를 하는 때에는 매일경제신문에 공고하되, 2 이상의 일간신문에 공고하는 때에는 한국경제신문에도 공고합니다.
- (5) 파생상품 관련 공시
- 집합투자업자는 이 투자신탁재산으로 파생상품에 운용하는 경우에는 다음 각호에서 정하는 사항을 인터넷 홈페이지에 공시하여야 합니다.
- 1) 계약금액
  - 2) 파생상품 매매에 따른 만기시점의 손익구조

- 3) 시장상황의 변동에 따른 투자신탁재산의 손익구조의 변동 또는 일정한 보유기간에 일정한 신뢰기간 범위에서 시장가격이 투자신탁에 대하여 불리하게 변동될 경우에 파생상품 거래에서 발생할 수 있는 최대손실금액. 다만, 다음의 어느 하나의 사유에 해당하는 경우에는 적용하지 아니합니다.

① 위험에 관한 지표 산출을 위한 자료가 부족하여 지표의 산출이 불가능한 파생상품

② ①외의 사유로 지표의 산출이 불가능한 파생상품으로서 금융감독원장의 확인을 받은 파생상품

- 4) 그 밖에 투자자의 투자판단에 중요한 기준이 되는 지표로서 금융위원회가 정하여 고시하는 위험에 관한 지표

#### 4. 이해관계인 등과의 거래에 관한 사항

##### 가. 이해관계인과의 거래내역

- 해당사항 없음

##### 나. 집합투자기구간 거래에 관한 사항

- 해당사항 없음

##### 다. 투자중개업자의 선정기준

구분	중개회사의 선정기준
증권의 거래	- 평가 항목 중개거래 시장점유율, 거래관련 자격보유여부, 조직 및 인력현황, 리서치 서비스의 질, 감독기관 제재 및 시정조치 내역, 결제안정성, 시장정보 제공능력, 매매체결의 신속성, 거래관련 보안유지 능력, 세미나 개최 등을 종합적으로 고려하여 중개회사를 선정합니다.
장내파생상품의 거래	- 선정방법 평가방법을 펀드매니저, 애널리스트, 트레이더 등 중개사와 업무적으로 관련 있는 담당자들이 분기 1회 이상 배점방식에 의해 평가항목별 점수를 평가하여 중개회사를 선정합니다.

#### 5. 집합투자업자의 고유재산 투자에 관한 사항

##### 가. 의무투자

해당사항 없음

##### 나. 투자목적의 투자

해당사항 없음

#### 6. 외국 집합투자기구에 관한 추가 기재사항

해당사항 없음

## 제6부. 첨부 서류에 관한 사항

조회된 자료가 없습니다.

## [참고] 펀드용어의 정리

용어	내용
집합투자업자	2인 이상 투자자에게 모은 금전 등을 받아 증권(주식, 채권 등)등에 투자·운용하는 회사를 말합니다.
신탁업자	투자재산을 보관·관리하는 회사를 말합니다.
한국금융투자협회 펀드코드	상장주식의 경우 회사명 또는 코드번호 6자리를 활용하여 수익자들이 쉽게 공시사항을 조회, 활용할 수 있는 것처럼 펀드 또한 금융투자협회가 부여하는 5자리의 고유 코드가 존재하며, 펀드명 뿐만 아니라 이러한 코드를 이용하여 펀드의 각종 정보에 대한 조회가 가능합니다.
개방형(집합투자기구)	투자자가 원할 시 언제든지 환매가 가능한 펀드입니다.
폐쇄형(집합투자기구)	환매가 불가능한 펀드입니다.
추가형(집합투자기구)	기 설정된 펀드에 추가 설정이 가능한 펀드입니다.
단위형(집합투자기구)	투자신탁의 모집시기(판매기간)이 한정되어 있고 그 이후에는 가입할 수 없는 펀드입니다.
종류형(집합투자기구)	통상 멀티클래스펀드로 불리웁니다. 멀티클래스 펀드란 하나의 펀드 안에서 투자자 그룹(클래스)별로 서로 다른 판매보수와 수수료 체계를 적용하는 상품을 말합니다. 보수와 수수료의 차이로 클래스별 기준가격은 다르게 산출되지만 각 클래스는 하나의 펀드로 간주돼 통합 운용되므로 자산운용 및 평가 방법은 동일합니다.
증권집합투자기구	투자신탁재산의 50% 초과하여 증권(주식, 채권 등)에 투자하는 펀드입니다.
기준가격	펀드의 매입·환매 및 분배시 적용되는 가격으로, 기준가격의 산정은 전일의 펀드 순자산총액을 전일의 펀드 잔존 수익증권 수량으로 나누어 1,000을 곱한 가격으로 표시하고, 소수점 셋째자리에서 반올림합니다.
레버리지효과	파생상품을 이용한 고위험의 투자방법으로 적은 투자금액으로 큰 수익을 얻을 기회를 제공하기도 하지만, 주가가 예상과 다른 방향으로 움직이면 큰 손실을 초래하기도 합니다.
보수 또는 총보수	투자신탁의 운용, 판매 및 관리와 관련된 비용입니다. 다시 말해 재산을 운용, 판매 및 관리 등 집합투자증권 매입, 환매 및 투자기간 중 지속적으로 제공된 서비스의 대가로 집합투자기구가 지불하는 비용입니다. 그러므로, 간접적으로 고객이 지불하는 비용으로 통상 연율로 표시되며, 보수에는 운용보수, 판매보수, 신탁보수, 성과보수 등이 있습니다. 보수율은 상품마다 다르게 책정되는 것이 일반적입니다.
선물환거래	장래의 일정기일 또는 일정기간 내에 일정액의 외국통화를 일정한 환율로 매매할 것을 미리 약속하는 거래로 환헤지의 수단으로 자주 이용됩니다.
수익자총회	수익증권 총수의 100분의 5 이상을 보유한 수익자가 소집을 요청하는 경우 1개월 이내에 집합투자업자가 소집하는 것이 원칙입니다. 상정된 안건은 출석한 수익자의 의결권의 과반수와 발행된 수익증권 총좌수의 4분의 1 이상의 수로 결의됩니다. 만약 이 결의에 반대하는 수익자는 총회가 개최되기 전에 서면으로 반대 의사서를 통지하고 20일 이내에 수익증권의 매수를 청구할 수 있습니다.
수익증권	'자본시장과 금융투자업에 관한 법' 상 증권의 일종으로 집합투자업자·신탁업자가 일반 대중으로부터 자금을 모아 펀드를 만들 때 이 펀드에 투자한 투자자들에게 출자비율에 따라 나눠주는 권리증서를 말합니다. 투자신탁에 가입(매입)한다는 것은 이 수익증권을 산다는 의미입니다.
수탁고	펀드에 유치된 자금의 양, 즉 집합투자업자가 고객들의 자금을 맡아 운용하는 규모를 지칭합니다.
실물자산	농산물, 축산물, 수산물, 임산물, 광산물, 에너지 등에 속하는 물품 및 이 물품을 원료로 하여 제조하거나 가공한 물품 등을 의미합니다.

## [참고] 펀드용어의 정리

용어	내용
원천징수	소득금액 또는 수입금액을 지급할 때, 그 지급자가 그 지급받는 자가 부담할 세액을 미리 국가를 대신하여 징수하는 것을 말합니다. 예를 들어, 근로자가 월급을 받을 때 월급(소득)에서 발생하는 세금을 차감한 금액을 받게 됩니다. 이는 월급을 지급하는 회사가 국가를 대신해서 미리 세금을 징수하고 세금 납입일(통상 매달 10일)에 일괄적으로 국가에 납부하기 때문입니다.
판매수수료	판매회사가 판매 또는 환매시 일시에 투자자로부터 받거나 투자기간 동안 분할하여 투자자로부터 받는 방법으로 수취하는 수수료입니다. 이는 집합투자증권 판매의 대가 또는 투자자에게 지속적으로 제공하는 서비스의 대가로 판매회사가 투자자로부터 지급 받는 수수료입니다. 수수료 지불 시점에 따라 선취판매수수료와 후취판매수수료 등의 명칭으로 구분합니다.
설정	신탁계약에 의거, 신탁업자와 신탁계약을 체결한 후 일정단위의 신탁금을 신탁업자에 납입하는 것을 설정이라고 하며, 신규설정과 추가설정이 있습니다.
해지	투자신탁(펀드)의 신탁기간이 종료되거나, 스팟펀드처럼 약속한 수익률에 도달할 경우 펀드의 자산을 모두 처분, 투자자들에게 원금과 수익금을 나눠주는 법적 절차를 말합니다.
환매	만기가 되기 전에 맡긴 돈을 되찾아 가는 것을 환매라고 합니다. 현재 관련 법령 등에서는 고객이 중도인출을 요구할 경우 투신사가 이를 받아들여야 하는 의무가 있습니다. 다만 단위형(폐쇄형) 상품의 경우 일정기한까지 중도해약을 금지하는 경우도 있습니다.
환매수수료	계약 기간 이전 중도에 펀드를 환매할 시 일정한 벌칙금 형식으로 투자자에게 일회적으로 부과하는 수수료입니다. 이는 펀드 운용의 안정성과 펀드 환매 시 소요되는 여러 비용을 감안하여 책정되며 부과된 수수료는 다시 펀드 재산에 편입되게 됩니다.
환매조건부채권	금융기관이 일정 기간 후 확정금리를 보태어 되사는 조건으로 발행하는 채권을 말합니다.