

투자 위험 등급  
3등급(다소높은위험)

| 1              | 2        | 3              | 4        | 5        | 6              |
|----------------|----------|----------------|----------|----------|----------------|
| 매우<br>높은<br>위험 | 높은<br>위험 | 다소<br>높은<br>위험 | 보통<br>위험 | 낮은<br>위험 | 매우<br>낮은<br>위험 |

삼성자산운용주식회사는 이 투자신탁의 일간 수익률의 최대손실예상액을 감안하여 3등급으로 분류하였습니다. 펀드의 위험 등급은 운용실적, 시장 상황 등에 따라 변경될 수 있다는 점을 유의하여 투자판단을 하시기 바랍니다

## 투자설명서

이 투자설명서는 삼성OCIO솔루션성장형증권투자신탁[혼합-재간접형]에 대한 자세한 내용을 담고 있습니다. 따라서 삼성OCIO솔루션성장형증권투자신탁[혼합-재간접형]를 매입하기 전에 반드시 이 투자설명서를 읽어보시기 바랍니다.

1. 집합투자기구 명칭 : 삼성OCIO솔루션성장형증권투자신탁[혼합-재간접형]
2. 집합투자업자 명칭 : 삼성자산운용주식회사
3. 판 매 회 사 : 집합투자업자(<http://www.samsungfund.com>) 및 금융투자협회([www.kofia.or.kr](http://www.kofia.or.kr)) 홈페이지 참조
4. 작 성 기 준 일 : 2026. 4.17
5. 증권신고서 효력발생일 : 2026. 4.29
6. 모집(매출) 증권의 종류 및 수 : 투자신탁 수익증권  
[모집(매출) 총액 : 10조좌(최초설정일 기준 1좌 1원)]
7. 모집(매출) 기간(판매기간) : 2022년 3월 31일부터 모집을 개시하며 모집개시일 이후 특별한 사정이 없는 한 계속하여 모집할 수 있습니다.
8. 집합투자증권신고서 및 투자설명서의 열람장소
  - 가. 집합투자증권 신고서  
전자문서 : 금융위(금감원) 전자공시시스템 → <http://dart.fss.or.kr>
  - 나. 투자설명서  
전자문서 : 금융위(금감원) 전자공시시스템 → <http://dart.fss.or.kr>  
서면문서 : 집합투자업자, 금융위원회, 각 판매회사
9. 안정조작 또는 시장조성 관련

※ 이 투자설명서는 효력발생일까지 증권신고서의 기재사항 중 일부가 변경될 수 있으며, 개방형 집합투자증권인 경우 효력발생일 이후에도 변경될 수 있습니다.

금융위원회가 투자설명서의 기재사항이 진실 또는 정확하다는 것을 인정하거나 그 증권 가치를 보증 또는 승인하지 아니함을 유의하시기 바랍니다. 또한 이 집합투자증권은 "예금자보호법"에 따라 보호되지 않는 실적배당 상품으로 투자원금의 손실이 발생할 수 있으므로 투자에 신중을 기하여 주시기 바랍니다.

# 목 차

§ 투자결정시 유의사항 안내

§ 요약정보

## 제1부 모집 또는 매출에 관한 사항

1. 집합투자기구의 명칭
2. 집합투자기구의 종류 및 형태
  - 가. 형태별 종류
  - 나. 운용자산별 종류
  - 다. 개방형·폐쇄형 구분
  - 라. 추가형·단위형 구분
  - 마. 특수형태
  - 바. 고난도금융투자상품
3. 모집 예정금액
4. 모집의 내용 및 절차
5. 인수에 관한 사항
6. 상장 및 매매에 관한 사항

## 제2부 집합투자기구에 관한 사항

1. 집합투자기구의 명칭
2. 집합투자기구의 연혁
3. 집합투자기구의 신탁계약기간
4. 집합투자업자
5. 운용전문인력
  - 가. 운용전문인력 현황
  - 나. 운용전문인력의 최근 변경 내역
  - 다. 모투자신탁의 운용전문인력
6. 집합투자기구의 구조
  - 가. 집합투자기구의 종류 및 형태
  - 나. 종류형 구조
  - 다. 모자형 구조
  - 라. 전환형 구조
7. 집합투자기구의 투자목적

- 8. 집합투자기구의 투자대상
  - 가. 투자 대상
  - 나. 투자 제한
  - 다. 편입한 집합투자증권에 관한 사항
- 9. 집합투자기구의 투자전략, 투자방침 및 수익구조
  - 가. 투자 전략 및 위험관리
  - 나. 수익 구조
- 10. 집합투자기구의 투자위험
- 11. 매입, 환매, 전환 절차 및 기준가격 적용 기준
  - 가. 매입
  - 나. 환매
  - 다. 전환
- 12. 기준가격 산정 기준 및 집합투자재산의 평가
  - 가. 기준가격의 산정 및 공시
  - 나. 집합투자재산의 평가방법
- 13. 보수 및 수수료에 관한 사항
  - 가. 투자자에게 직접 부과되는 수수료
  - 나. 집합투자기구에 부과되는 보수 및 비용
  - 다. 보수 및 지급내역에 관한 사항
- 14. 이익 배분 및 과세에 관한 사항
  - 가. 이익 배분
  - 나. 과세

### 제3부 집합투자기구의 재무 및 운용실적 등에 관한 사항

- 1. 재무정보
  - 가. 요약 재무정보
  - 나. 재무상태표
  - 다. 손익계산서
- 2. 연도별 설정 및 환매 현황

3. 집합투자기구의 운용실적
  - 가. 연평균 수익률
  - 나. 연평균 수익률 추이
  - 다. 집합투자기구의 자산구성 현황

#### 제4부 집합투자기구 관련 회사에 관한 사항

1. 집합투자업자에 관한 사항
  - 가. 회사 개요
  - 나. 주요 업무
  - 다. 최근 2개 사업연도 요약 재무내용
  - 라. 운용자산 규모
2. 운용관련 업무 수탁회사 등에 관한 사항
  - 가. 집합투자재산의 운용(지시) 업무 수탁회사
  - 나. 기타 업무의 수탁회사
3. 기타 집합투자기구 관련회사에 관한 사항
  - 가. 신탁회사
  - 나. 일반사무관리회사
  - 다. 집합투자기구 평가회사
  - 라. 채권평가회사

#### 제5부 기타 투자자보호를 위해 필요한 사항

1. 투자자의 권리에 관한 사항
  - 가. 수익자총회
  - 나. 잔여재산분배
  - 다. 장부·서류의 열람 및 등·초본 교부청구권
  - 라. 손해배상책임
  - 마. 재판관할
  - 바. 기타 투자자의 권리보호에 관한 사항
2. 집합투자증권의 해지에 관한 사항
  - 가. 의무 해지
  - 나. 임의 해지

3. 집합투자기구의 공시에 관한 사항

가. 정기 보고서

나. 수시 공시

4. 이해관계인 등과의 거래에 관한 사항

가. 이해관계인과의 거래내역

나. 집합투자기구간 거래에 관한 사항

다. 투자중개업자의 선정기준

5. 집합투자업자의 고유재산 투자에 관한 사항

가. 의무투자

나. 투자목적의 투자

6. 외국 집합투자기구에 관한 추가 기재사항

## 투자결정시 유의사항 안내

1. 투자판단시 증권신고서와 투자설명서 또는 간이투자설명서를 반드시 참고하시기 바라며, 투자자는 간이투자설명서 대신 투자설명서를 요청할 수 있습니다.
2. 이 집합투자기구의 투자위험등급 및 적합한 투자자 유형에 대한 기재사항을 참고하시고, 귀하의 투자경력이나 투자성향에 적합한 상품인지 신중하게 검토한 뒤 투자결정을 하셔야 합니다.
3. 증권신고서, 투자설명서상에 기재된 투자전략에 따른 투자목적 또는 성과목표가 실현된다는 보장이 없으며, 과거의 투자실적이 장래에도 실현된다는 보장이 없습니다.
4. 원본손실위험, 투기등급자산에의 투자 등 집합투자기구와 관련된 투자위험에 대하여는 증권신고서와 투자설명서 또는 간이투자설명서 본문의 투자위험 부분을 참고하시기 바랍니다.
5. 판매회사는 투자실적과 무관하며, 특히 은행, 증권회사, 보험회사 등의 판매회사는 단순히 집합투자증권의 판매업무(환매 등 판매행위와 관련된 부가적인 업무 포함)만 수행할 뿐 판매회사가 동 집합투자증권의 가치결정에 아무런 영향을 미치지 아니합니다.
6. 집합투자증권은 집합투자기구의 운용실적에 따라 손익이 결정되는 실적배당 상품으로 예금자보호법에 따라 보호되지 아니하며, 특히 예금자보호법의 적용을 받는 은행 등에서 집합투자증권을 매입하는 경우에도 은행예금과 달리 예금자보호법에 따라 보호되지 않습니다.
7. 투자자가 부담하는 선취수수료 등을 감안하면 투자자의 입금 금액중 실제 집합투자증권을 매입하는 금액은 작아질 수 있습니다.
8. 이 투자신탁은 주된 투자대상과 투자전략이 상이한 복수의 집합투자기구의 집합투자증권 및 채권에 투자하고 주기적으로 투자대상 자산의 비중을 조절하는 자산배분전략을 수행합니다. 이러한 운용의 결과가 예측치와의 괴리로 인하여 추가적인 손실이 발생할 수 있고, 시장 국면과 무관하게 운용의 결과로 추가적인 손실 폭이 확대될 수 있습니다.
9. 후취판매수수료가 부과되는 경우 환매금액에서 후취판매수수료가 차감되므로 환매금액보다 실수령금액이 적을 수 있습니다.
10. 집합투자기구가 설정 후 1년(성과보수를 수취하거나, 고유재산 투자금이 일정액수 이상인 집합투자기구의 경우 2년)이 되는 날에 설정액이 50억원 미만(소규모펀드)인 경우 분산투자가 어려워 효율적인 자산운용이 곤란하거나 임의 해지 될 수 있으니, 투자 시 소규모펀드 여부를 확인하시기 바라며 소규모펀드 해당여부는 금융투자협회, 판매회사, 자산운용사 홈페이지에서 확인할 수 있습니다.

※ 동 증권(일괄)신고서 또는 투자설명서(간이 설명서 포함)는 자본시장 및 금융투자업에 관한 법률(이하 '법'이라 한다.)에 근거하여 작성된 것입니다.

11. 최초설정일로부터 6개월이 되는 날에 본 투자신탁의 원본액이 15억원 미만인 경우에는 그 날로부터 1개월 이내에 수익자총회 없이 신탁계약 변경을 통하여 본 투자신탁을 “삼성StableIncome증권모투자신탁 제3호[주식혼합-재간접형]”(현재 기준)의 자투자신탁으로 변경할 예정이니 참고하시기 바랍니다.
12. 이 투자신탁은 국내외 주식, 채권, 대체자산 등 다양한 자산 관련 상장지수집합투자증권(ETF)에 분산 투자하는 전략이므로 편입중인 집합투자증권에서 발생할 수 있는 다양한 위험이 이 투자신탁에 직·간접적으로 영향을 줄 수 있으며, 그로 인한 원금손실도 발생할 수 있으니 투자 결정시 참고하시기 바랍니다.
13. 이 투자신탁이 편입하는 투자대상 자산은 상장되어 거래되는 상장지수집합투자증권으로 주식과 유사한 수준의 유동성을 보유하고 있는 자산입니다. 따라서 그렇지 않은 역외 집합투자기구에 비해 상대적으로 우수한 유동성을 보유하고 있으나, 간혹 거래량이 풍부하지 못한 종목이 발생할 수 있으며, 그럴 경우 유동성 부족으로 인해 거래에 제약이 발생하거나 원하는 가격에 거래가 이뤄지지 않을 가능성이 있습니다.

※ 동 증권(일괄)신고서 또는 투자설명서(간이 설명서 포함)는 자본시장 및 금융투자업에 관한 법률(이하 '법'이라 한다.)에 근거하여 작성된 것입니다.

## 요약정보

<간이투자설명서>

(작성기준일 : 2026.04.17)

삼성OCIO솔루션성장형증권투자신탁[혼합-재간접형](펀드 코드: DS507)

| 투자 위험 등급<br>3등급(다소높은위험) |       |          |       |       |          | <p>삼성자산운용주식회사는 이 투자신탁의 <b>일간 수익률의 최대손실예상액</b>을 감안하여 <b>3등급</b>으로 분류하였습니다.</p> <p>집합투자증권은 『예금자보호법』에 따라 보호되지 않는 실적배당상품입니다.</p> <p>해당 집합투자기구는 <b>국내의 주식, 채권, 대체자산 관련 집합투자증권 및 채권에 분산 투자하되, 주식 및 채권 관련 집합투자증권과 채권</b>을 주된 투자대상으로 하고, 주기적으로 투자대상 자산의 투자비중을 조절하는 투자신탁으로 주된 투자대상에 신탁재산의 <b>60% 이상</b>을 투자하여, <b>이자율 변동에 따른 위험, 재간접 투자위험, 자산배분전략에 따른 위험 등이 있으므로 투자에 신중</b>을 기하여 주시기 바랍니다.</p> |
|-------------------------|-------|----------|-------|-------|----------|---|
| 1                       | 2     | 3        | 4     | 5     | 6        |   |
| 매우 높은 위험                | 높은 위험 | 다소 높은 위험 | 보통 위험 | 낮은 위험 | 매우 낮은 위험 |   |

이 요약정보는 삼성OCIO솔루션성장형증권투자신탁[혼합-재간접형]의 투자설명서의 내용 중 중요사항을 발췌·요약한 핵심정보를 담고 있습니다. 따라서 자세한 정보가 필요하신 경우에는 **동 집합투자증권을 매입하기 이전에 투자설명서를 반드시 참고하시기 바랍니다.**

### [요약정보]

투자목적  
및  
투자전략

이 투자신탁은 중장기적으로 「3년 만기 AA- 등급 무보증 회사채 수익률 + 2.0~3.0%」로 산출된 수준의 목표수익률을 설정하여 국내외의 주식, 채권, 대체자산 등 다양한 자산 관련 집합투자증권과 채권 자산에 분산 투자하고, 금융시장 상황 및 각 집합투자재산의 가치변동 등을 고려하여 주기적으로 투자대상 자산의 투자비중을 조절하는 자산배분 방식의 투자신탁으로 장기가치상승을 추구합니다.

※ 상기 목표수익률의 3년 만기 AA- 등급 무보증 회사채 수익률은 금융투자협회 채권정보센터 [www.kofiabond.or.kr](http://www.kofiabond.or.kr)에서 고시되는 민평평균 채권 시가평균수익률로 직전년도 말 기준 수치를 기준으로 당해 연도 목표수익률 산정 시 반영할 계획입니다. 상기 목표수익률은 세전 목표수익률로서 단순 참고목적이며, 달성이 보장되지 않습니다. 또한 목표수익률 달성 조건을 충족하는 경우에도 펀드의 최종 수익률은 운용역 재량에 따른 운용결과에 따라 제시된 목표수익률과 상이할 수 있습니다.

피투자펀드의 투자 필요성

이 투자신탁에서 주로 편입하는 다양한 자산 관련 상장지수집합투자증권(ETF)들은 각각 주식, 채권, 대체자산 관련 지수를 추종하면서도 상대적으로 보수가 낮아 다양한 자산에 분산 투자하고, 투자비중을 조절하여 중장기적으로 목표수익률을 추구하는 이 투자신탁의 투자목적에 적합하다고 판단하였습니다.

이 투자신탁은 또한 주식, 채권, 대체자산과의 낮은 상관관계를 갖고 있는 헷지전략의 국내 사모집합투자기구의 집합투자증권을 편입하여 포트폴리오 전체의 변동성을 낮추기 위한 목적으로 투자신탁 재산의 5% 이내로 편입하여 활용할 계획입니다.

피투자펀드의 선정 기준

이 투자신탁은 다양한 자산에 분산투자하는 투자신탁으로 투자대상으로 선정한 자산군별 대표 지수를 추종하는 ETF를 선별하고, 선별된 ETF 중에서 기초지수대비 성과, 트레이딩 에러, 비용 등을 고려하여 투자대상 ETF를 선정합니다. 또한 ETF의 운용 규모 및 거래량도 함께 고려하여 매매 발생할 수 있는 간접 비용(호가차이 등)도 최소화 될 수 있도록 투자대상 ETF를 선정합니다.

국내 헤지펀드 등 사모집합투자증권은 이메일, 컨퍼런스콜, 화상 및 대면 회의 등의 방법으로 실사(Due Dilligence)를 반드시 실시하여 운용 성과 뿐 아니라 구체적인 투자대상, 투자한도, 운용 전략, 투자 프로세스 등 펀드 관련 기본 정보와 운용 체계, 운용사 및 담당 운용역의 운용 철학, 위기상황 대응 능력 등 운용사의 전반적인 운용 능력과 지속 가능성 등을 점검합니다. 편입 이후에도 주기적으로 운용보고서 및 다양한 추가 점검 방식을 통해 투자대상 자산에 대한 모니터링을 실시합니다.

외국 집합투자기구에 대한 실사 실시여부 및 실사 방법

이 투자신탁은 편입 대상인 외국 집합투자기구에 대한 실사를 진행하지 않았습니다. 해당 피투자 상장지수집합투자증권(ETF)들은 국내외 거래소 기준에 부합하도록 만들어져 거래되고 있으며 해당 거래소 관련 규정에 따라 엄격한 규제하에 운용 중이기 때문에 거래 유효성 및 운용투명성이 확보되어 있으며 상장지수집합투자증권(ETF)이 일반적으로 저비용 구조를 갖고 있어 중장기 투자 목적의 수익자를 위한 본 투자신탁의 전략에 필요한 투자대상이라고 판단하였습니다.

분류

투자신탁, 증권(재간접형), 개방형(중도환매가능), 추가형(추가납입가능), 종류형

투자비용

| 클래스종류                      | 투자자가 부담하는 수수료, 총보수 및 비용 |         |        |             |              | 1,000만원 투자시 투자자가 부담하는 투자기간별 총보수·비용 예시 (단위 : 천원) |     |     |     |       |
|----------------------------|-------------------------|---------|--------|-------------|--------------|---|-----|-----|-----|-------|
|                            | 판매수수료                   | 총보수     | 판매보수   | 동종유형<br>총보수 | 총 보수<br>· 비용 | 1년  | 2년  | 3년  | 5년  | 10년   |
| 수수료선취-오프라인(A)              | 납입금액의 0.6% 이내           | 0.6900% | 0.360% | 0.67%       | 0.8248%      | 142   | 226 | 315 | 505 | 1,070 |
| 수수료미징구-오프라인(C)             | 없음                      | 0.9500% | 0.620% | 1.02%       | 1.0854%      | 109   | 220 | 337 | 589 | 1,337 |
| 수수료선취-온라인(Ae)              | 납입금액의 0.3% 이내           | 0.5100% | 0.180% | 0.52%       | 0.6449%      | 94  | 160 | 230 | 379 | 822   |
| 수수료미징구-온라인(Ce)             | 없음                      | 0.6400% | 0.310% | 0.68%       | 0.7757%      | 78  | 157 | 241 | 421 | 956   |
| 수수료미징구-오프라인-개인연금(C-P)      | 없음                      | 0.8500% | 0.520% |             | 0.9858%      | 99  | 200 | 306 | 535 | 1,215 |
| 수수료미징구-온라인-개인연금(C-Pe)      | 없음                      | 0.5900% | 0.260% |             | 0.7253%      | 73  | 147 | 225 | 394 | 894   |
| 수수료미징구-오프라인-퇴직연금(Cp(퇴직연금)) | 없음                      | 0.6300% | 0.300% |             | 0.7653%      | 77  | 155 | 238 | 415 | 943   |
| 수수료미징구-온라인-퇴직연금(Cpe(퇴직연금)) | 없음                      | 0.4800% | 0.150% |             | 0.6151%      | 62  | 125 | 191 | 334 | 758   |



투자비용

| 클래스종류                             | 투자자가 부담하는 수수료, 총보수 및 비용 |         |        |         | 1,000만원 투자시 투자자가 부담하는 투자기간별 총보수·비용 예시 (단위 : 천원) |    |     |     |     |     |
|-----------------------------------|-------------------------|---------|--------|---------|---|----|-----|-----|-----|-----|
|                                   | 판매수수료                   | 총보수     | 판매보수   | 동종유형총보수 | 총 보수·비용   | 1년 | 2년  | 3년  | 5년  | 10년 |
| 수수료미징구-오프라인-디폴트옵션, 퇴직연금(O(디폴트옵션)) | 없음                      | 0.4500% | 0.120% |         | 0.5680%   | 57 | 115 | 176 | 308 | 700 |
| 수수료미징구-온라인슈퍼-개인연금(S-P)            | 없음                      | 0.4300% | 0.100% |         | 0.5480%   | 55 | 111 | 170 | 297 | 675 |
| 수수료미징구-온라인슈퍼-퇴직연금(S-P(퇴직연금))      | 없음                      | 0.4200% | 0.090% |         | 0.5380%   | 54 | 109 | 167 | 292 | 663 |

- 종류형 집합투자기구의 구체적인 투자비용은 투자설명서' 제2부, 집합투자기구에 관한 사항 중 13. 보수 및 수수료에 관한 사항'을 참고하시기 바랍니다.

- '동종유형 총보수'는 한국금융투자협회에서 공시하는 동종유형 집합투자기구 전체의 평균 총보수비용을 의미합니다.

- '1,000만원 투자시 투자자가 부담하는 투자기간별 총비용 예시'는 투자자가 1,000만원을 투자했을 경우 향후 투자기간별 지불하게 되는 총비용 (판매수수료 + 총보수비용 + 피투자펀드보수)을 의미합니다. 선취판매수수료 및 총보수·비용은 일정하고, 이익금은 모두 재투자하며, 연간 투자수익률은 5%로 가정하되, 기타 비용(증권거래 비용 및 금융비용 제외)의 변동, 보수의 인상 또는 이하 여부 등에 따라 실제 부담하게 되는 보수 및 비용이 달라질 수 있습니다.

- 또한, 피투자펀드보수는 이 투자신탁에서 지출되는 기준으로 이 투자신탁이 투자하는 피투자신탁(모투자신탁 포함)에 투자한 비용을 안분하여 산출한 피투자신탁의 보수와 기타비용을 합산한 것입니다. 다만, 해당 보수 및 기타비용을 알 수 없는 경우, 산출하지 아니할 수 있습니다.

- 종류 A형과 종류 C형에 각각 투자할 경우 총비용이 일치하는 시점은 약 2년 3개월이 경과되는 시점이며 종류 Ae형과 종류 Ce형에 각각 투자할 경우 총비용이 일치하는 시점은 약 2년 3개월이 되는 경과시점이나 추가납입, 보수 등의 변경에 따라 달라질 수 있습니다.

투자실적 추이  
(연평균 수익률)

| 종류            | 최초설정일      | 최근 1년             | 최근 2년             | 최근 3년             | 최근 5년 | 설정일이후 |
|---------------|------------|-------------------|-------------------|-------------------|-------|-------|
|               |            | 25/04/18~26/04/17 | 24/04/18~26/04/17 | 23/04/18~26/04/17 |       |       |
| 수수료선취-오프라인(A) | 2022-08-05 | 47.96             | 24.78             | 20.37             |       | 16.84 |
| 비교지수(%)       | 2022-04-15 |                   |                   |                   |       | -     |
| 수익률 변동성(%)    | 2022-04-15 | 9.69              | 10.11             | 9.70              |       | 10.31 |

- 비교지수 : 이 투자신탁은 비교지수를 사용하지 않습니다.

- 연평균 수익률은 해당 기간동안의 누적수익률을 기하평균방식으로 계산한 것으로 집합투자기구 총비용 지급후 해당기간동안의 세전평균 수익률을 나타내는 수치입니다.

- 수익률 변동성(표준편차)은 해당기간 펀드의 연환산 중간수익률이 평균수익률에서 통상적으로 얼마만큼 등락했는지를 보여주는 수치로서, 변동성이 높을수록 수익률 등락이 빈번해 펀드의 손실위험이 높다는 것을 의미합니다.

운용전문 인력

| 성명  | 생년   | 직위     | 운용현황     |          | 동종집합투자기구 연평균 수익률(재간접) |        |        |        | 운용 경력년수 |
|-----|------|--------|----------|----------|-----------------------|--------|--------|--------|---------|
|     |      |        | 집합투자기구 수 | 운용규모     | 운용역                   |        | 운용사    |        |         |
|     |      |        |          |          | 최근1년                  | 최근2년   | 최근1년   | 최근2년   |         |
| 권순길 | 1979 | 책임(팀장) | 37개      | 19,506억원 | 22.12%                | 29.50% | 21.86% | 26.16% | 7년 3개월  |

- 상기인은 이 투자신탁의 투자전략 수립 및 투자 의사결정 등에 주도적·핵심적 역할을 수행하는 운용전문인력입니다.

- 운용중인 다른 집합투자기구 중 성과보수가 약정된 집합투자기구 : 권순길 1개 317억

- 위의 집합투자기구 수에는 모자형투자신탁의 모투자신탁은 포함되어 있지 않습니다.

- 운용전문인력의 최근 과거 3년 이내에 운용한 집합투자기구의 명칭, 집합투자재산의 규모와 수익률 등은 금융투자협회 홈페이지(www.kofia.or.kr)에서 확인할 수 있습니다.

- 동종집합투자기구 연평균 수익률은 해당 집합투자업자가 분류한 동일 유형 집합투자기구의 평균운용성과이며, 해당 운용전문인력의 평균운용성과는 해당 회사근무기간 중 운용한 성과를 의미합니다.

- '운용경력년수'는 해당 운용전문인력이 과거 집합투자기구를 운용한 기간을 모두 합산한 기간입니다.

| 투자자<br>유의사항      | <ul style="list-style-type: none"> <li>· 집합투자증권은 『예금자보호법』에 따라 보호되지 않는 실적배당상품으로 투자원금의 손실이 발생할 수 있으므로 투자에 신중을 가하여 주시기 바랍니다.</li> <li>· 금융위원회가 투자설명서의 기재사항이 진실 또는 정확하다는 것을 인정하거나 그 증권의 가치를 보증 또는 승인하지 아니함을 유의하시기 바랍니다.</li> <li>· 간이투자설명서보다 자세한 내용이 필요하시어 투자설명서의 교부를 요청하시면 귀하의 집합투자증권 매입 이전까지 교부 하오니 참고하시기 바랍니다.</li> <li>· 간이투자설명서는 증권신고서 효력발생일까지 기재사항 중 일부가 변경될 수 있으며, 개방형 집합투자증권인 경우 효력발생일 이후에도 변경될 수 있습니다.</li> <li>· 이 집합투자증권의 투자위험등급을 확인하시고, 귀하의 투자 경력이나 투자성향에 적합한 상품인지 신중한 투자결정을 하시기 바랍니다.</li> <li>· 증권신고서, 투자설명서상 기재된 투자전략에 따른 투자목적 또는 성과목표는 반드시 실현된다는 보장은 없습니다. 또한 과거의 투자실적이 장래에도 실현된다는 보장은 없습니다.</li> <li>· 집합투자기구가 설정 후 1년이 경과하였음에도 설정액이 50억원 미만(소규모펀드)인 경우 분산투자가 어려워 효율적인 자산운용이 곤란하거나 임의해지 될수 있으니, 투자 시 소규모펀드 여부를 확인 하시기 바라며 소규모펀드 해당여부는 금융투자협회, 판매회사, 자산운용사 홈페이지에서 확인할 수 있습니다.</li> </ul>  |    |            |                |  |                  |   |         |   |                |  |
|------------------|---|----|------------|----------------|--|------------------|---|---------|---|----------------|--|
| 주요투자<br>위험       | <table border="1"> <thead> <tr> <th data-bbox="231 696 400 752">구분</th><th data-bbox="400 696 1495 752">투자위험의 주요내용</th></tr> </thead> <tbody> <tr> <td data-bbox="231 752 400 936">시장위험 및<br/>개별위험</td><td data-bbox="400 752 1495 936">이 투자신탁은 투자신탁재산을 국내의 주식, 채권, 대체자산 등에 각각 주로 투자하는 집합투자기구의 집합투자증권에 투자함으로써 국내 및 글로벌 증권의 가격 변동, 이자율, 거시경제지표의 변화 등에 따른 위험에 노출됩니다. 특히, 해당 국가의 경제전망, 환율 변동 등 해외경제지표의 변화에 따른 위험에 노출되어 있습니다. 또한, 투자신탁재산의 가치는 투자대상종목 발행회사의 영업 환경, 재무상황 및 신용 상태의 악화에 따라 급격히 변동될 수 있습니다.</td></tr> <tr> <td data-bbox="231 936 400 1048">이자율 변동에<br/>따른 위험</td><td data-bbox="400 936 1495 1048">채권의 가격은 이자율에 의해 결정됩니다. 일반적으로 이자율이 하락하면 채권가격의 상승에 의한 자본이득이 발생하고 이자율이 상승하면 자본손실이 발생합니다. 따라서 채권을 만기까지 보유하지 않고 중도에 매도하는 경우에는 시장상황에 따라 손실 또는 이득이 발생할 수 있습니다.</td></tr> <tr> <td data-bbox="231 1048 400 1619">재간접투자위험</td><td data-bbox="400 1048 1495 1619"> <p>① 이 투자신탁은 신탁재산의 대부분을 타 집합투자증권에 투자하므로, 투자대상 집합투자증권의 순자산가치변동으로 인한 손실위험에 직접 또는 간접적으로 노출됩니다. 또한, 이 투자신탁의 유동성 및 설정/해지와 관련된 위험(유동성 위험, 환매연기 위험, 투자신탁 해지 위험 등을 포함)도 투자대상 집합투자증권에 직접 또는 간접적으로 영향을 받습니다.</p> <p>② 투자대상 집합투자증권은 이 투자신탁과는 별도의 투자목적 및 투자전략으로 운용되므로, 개별 투자대상 집합투자증권의 투자목적 및 투자전략 변경은 이 투자신탁의 투자목적 및 투자전략에 영향을 미칠 수 있습니다.</p> <p>③ 집합투자증권은 평가기준일에 공고된 가격을 기준으로 평가가 이루어지기 때문에 일정기간의 시차를 두고 평가에 반영됩니다. 그 결과 당해 투자신탁에 대하여 매입청구시 적용되는 기준가격은 일정기간 이전 가격으로 평가된 가격입니다. 환매청구일과 환매일이 다르기 때문에 환매청구일로부터 환매일까지의 투자신탁재산의 가치 변동에 따른 위험에 노출됩니다. 또한, 외국 집합투자증권의 투자자산인 외국 증권의 가격 하락 등에 따라 투자원금액 손실이 발생할 수 있으며, 주요 투자대상인 외국 투자신탁의 운영전략의 상세한 내역 전부 또는 일부가 공개되지 않을 수 있으므로 투자하는 집합투자증권에 대한 정보를 충분히 얻지 못할 수 있습니다.</p> <p>결과적으로 타 집합투자증권에 주로 투자하는 투자신탁의 투자자는 직접 자산을 투자하는 투자신탁의 투자자는 직접 자산을 투자하는 투자신탁에 비해 상대적으로 더 높은 기회비용과 손실을 부담할 위험이 있습니다.</p> </td></tr> <tr> <td data-bbox="231 1619 400 1767">소규모펀드 관련<br/>위험</td><td data-bbox="400 1619 1495 1767">집합투자기구의 최초설정일로부터 6개월이 되는 날에 본 투자신탁의 원본액이 15억원 미만인 경우에는 그 날로부터 1개월 이내에 수익자총회 없이 신탁계약 변경을 통하여 본 투자신탁을 “삼성StableIncome증권모투자신탁 제3호[주식혼합-재간접형]”(현재 기준)으로 변경할 예정이니 참고하시기 바랍니다.</td></tr> </tbody> </table> | 구분 | 투자위험의 주요내용 | 시장위험 및<br>개별위험 | 이 투자신탁은 투자신탁재산을 국내의 주식, 채권, 대체자산 등에 각각 주로 투자하는 집합투자기구의 집합투자증권에 투자함으로써 국내 및 글로벌 증권의 가격 변동, 이자율, 거시경제지표의 변화 등에 따른 위험에 노출됩니다. 특히, 해당 국가의 경제전망, 환율 변동 등 해외경제지표의 변화에 따른 위험에 노출되어 있습니다. 또한, 투자신탁재산의 가치는 투자대상종목 발행회사의 영업 환경, 재무상황 및 신용 상태의 악화에 따라 급격히 변동될 수 있습니다. | 이자율 변동에<br>따른 위험 | 채권의 가격은 이자율에 의해 결정됩니다. 일반적으로 이자율이 하락하면 채권가격의 상승에 의한 자본이득이 발생하고 이자율이 상승하면 자본손실이 발생합니다. 따라서 채권을 만기까지 보유하지 않고 중도에 매도하는 경우에는 시장상황에 따라 손실 또는 이득이 발생할 수 있습니다. | 재간접투자위험 | <p>① 이 투자신탁은 신탁재산의 대부분을 타 집합투자증권에 투자하므로, 투자대상 집합투자증권의 순자산가치변동으로 인한 손실위험에 직접 또는 간접적으로 노출됩니다. 또한, 이 투자신탁의 유동성 및 설정/해지와 관련된 위험(유동성 위험, 환매연기 위험, 투자신탁 해지 위험 등을 포함)도 투자대상 집합투자증권에 직접 또는 간접적으로 영향을 받습니다.</p> <p>② 투자대상 집합투자증권은 이 투자신탁과는 별도의 투자목적 및 투자전략으로 운용되므로, 개별 투자대상 집합투자증권의 투자목적 및 투자전략 변경은 이 투자신탁의 투자목적 및 투자전략에 영향을 미칠 수 있습니다.</p> <p>③ 집합투자증권은 평가기준일에 공고된 가격을 기준으로 평가가 이루어지기 때문에 일정기간의 시차를 두고 평가에 반영됩니다. 그 결과 당해 투자신탁에 대하여 매입청구시 적용되는 기준가격은 일정기간 이전 가격으로 평가된 가격입니다. 환매청구일과 환매일이 다르기 때문에 환매청구일로부터 환매일까지의 투자신탁재산의 가치 변동에 따른 위험에 노출됩니다. 또한, 외국 집합투자증권의 투자자산인 외국 증권의 가격 하락 등에 따라 투자원금액 손실이 발생할 수 있으며, 주요 투자대상인 외국 투자신탁의 운영전략의 상세한 내역 전부 또는 일부가 공개되지 않을 수 있으므로 투자하는 집합투자증권에 대한 정보를 충분히 얻지 못할 수 있습니다.</p> <p>결과적으로 타 집합투자증권에 주로 투자하는 투자신탁의 투자자는 직접 자산을 투자하는 투자신탁의 투자자는 직접 자산을 투자하는 투자신탁에 비해 상대적으로 더 높은 기회비용과 손실을 부담할 위험이 있습니다.</p> | 소규모펀드 관련<br>위험 | 집합투자기구의 최초설정일로부터 6개월이 되는 날에 본 투자신탁의 원본액이 15억원 미만인 경우에는 그 날로부터 1개월 이내에 수익자총회 없이 신탁계약 변경을 통하여 본 투자신탁을 “삼성StableIncome증권모투자신탁 제3호[주식혼합-재간접형]”(현재 기준)으로 변경할 예정이니 참고하시기 바랍니다. |
| 구분               | 투자위험의 주요내용  |    |            |                |  |                  |   |         |   |                |  |
| 시장위험 및<br>개별위험   | 이 투자신탁은 투자신탁재산을 국내의 주식, 채권, 대체자산 등에 각각 주로 투자하는 집합투자기구의 집합투자증권에 투자함으로써 국내 및 글로벌 증권의 가격 변동, 이자율, 거시경제지표의 변화 등에 따른 위험에 노출됩니다. 특히, 해당 국가의 경제전망, 환율 변동 등 해외경제지표의 변화에 따른 위험에 노출되어 있습니다. 또한, 투자신탁재산의 가치는 투자대상종목 발행회사의 영업 환경, 재무상황 및 신용 상태의 악화에 따라 급격히 변동될 수 있습니다.  |    |            |                |  |                  |   |         |   |                |  |
| 이자율 변동에<br>따른 위험 | 채권의 가격은 이자율에 의해 결정됩니다. 일반적으로 이자율이 하락하면 채권가격의 상승에 의한 자본이득이 발생하고 이자율이 상승하면 자본손실이 발생합니다. 따라서 채권을 만기까지 보유하지 않고 중도에 매도하는 경우에는 시장상황에 따라 손실 또는 이득이 발생할 수 있습니다.   |    |            |                |  |                  |   |         |   |                |  |
| 재간접투자위험          | <p>① 이 투자신탁은 신탁재산의 대부분을 타 집합투자증권에 투자하므로, 투자대상 집합투자증권의 순자산가치변동으로 인한 손실위험에 직접 또는 간접적으로 노출됩니다. 또한, 이 투자신탁의 유동성 및 설정/해지와 관련된 위험(유동성 위험, 환매연기 위험, 투자신탁 해지 위험 등을 포함)도 투자대상 집합투자증권에 직접 또는 간접적으로 영향을 받습니다.</p> <p>② 투자대상 집합투자증권은 이 투자신탁과는 별도의 투자목적 및 투자전략으로 운용되므로, 개별 투자대상 집합투자증권의 투자목적 및 투자전략 변경은 이 투자신탁의 투자목적 및 투자전략에 영향을 미칠 수 있습니다.</p> <p>③ 집합투자증권은 평가기준일에 공고된 가격을 기준으로 평가가 이루어지기 때문에 일정기간의 시차를 두고 평가에 반영됩니다. 그 결과 당해 투자신탁에 대하여 매입청구시 적용되는 기준가격은 일정기간 이전 가격으로 평가된 가격입니다. 환매청구일과 환매일이 다르기 때문에 환매청구일로부터 환매일까지의 투자신탁재산의 가치 변동에 따른 위험에 노출됩니다. 또한, 외국 집합투자증권의 투자자산인 외국 증권의 가격 하락 등에 따라 투자원금액 손실이 발생할 수 있으며, 주요 투자대상인 외국 투자신탁의 운영전략의 상세한 내역 전부 또는 일부가 공개되지 않을 수 있으므로 투자하는 집합투자증권에 대한 정보를 충분히 얻지 못할 수 있습니다.</p> <p>결과적으로 타 집합투자증권에 주로 투자하는 투자신탁의 투자자는 직접 자산을 투자하는 투자신탁의 투자자는 직접 자산을 투자하는 투자신탁에 비해 상대적으로 더 높은 기회비용과 손실을 부담할 위험이 있습니다.</p>   |    |            |                |  |                  |   |         |   |                |  |
| 소규모펀드 관련<br>위험   | 집합투자기구의 최초설정일로부터 6개월이 되는 날에 본 투자신탁의 원본액이 15억원 미만인 경우에는 그 날로부터 1개월 이내에 수익자총회 없이 신탁계약 변경을 통하여 본 투자신탁을 “삼성StableIncome증권모투자신탁 제3호[주식혼합-재간접형]”(현재 기준)으로 변경할 예정이니 참고하시기 바랍니다.  |    |            |                |  |                  |   |         |   |                |  |

|              |  |   |          |
|--------------|--|---|----------|
| 주요투자<br>위험   | 구분   | 투자위험의 주요내용  |          |
|              | 자산배분전략에<br>따른 위험   | 이 투자신탁은 국내외 주식, 채권 및 대체자산 관련 상장지수집합투자증권에 주로 투자하는 투자신탁으로, 이 투자신탁의 수익자에 맞는 합리적인 특정 장기 목표수익률(Target Return) 설정 및 그에 부합하는 변동성 수준 등을 고려하여 글로벌 경기 국면 및 자산 별 기대 수익 및 위험 등에 따라 국내외 주식, 채권 및 대체자산 등 다양한 자산의 투자비중을 조절하는 자산배분 전략을 수행합니다. 그러나 이러한 자산배분전략이 시장의 움직임에 비해 효과적으로 수행되지 못할 경우 또는 특정 자산의 손실이 확대되는 경우 등 다양한 요인들로 인하여 일반투자신탁에 비해 손익의 변동성이 확대되거나 예상하지 못한 투자원금의 손실이 발생할 수 있습니다. 또한 이 투자신탁은 장기 목표수익률을 달성하기 위하여 자산 별 장기 기대수익을 예측하고 과거 위험(변동성) 등을 고려한 이론적인 자산배분모델 등을 활용하여 투자 대상에 대한 투자 비율 등을 결정하여 투자하는 자산배분전략을 수행합니다. 따라서, 이 투자신탁이 목표로 추구하는 수익률은 자산 별 기대 수익 등을 예측하여 이론적인 자산배분 모델을 통해 구성한 포트폴리오의 장기적인 기대 수익률을 의미하는 것으로 미래의 확정 수익물이나 보장된수익물을 의미하지 않습니다. 따라서 시장 상황에 따라 투자원금의 손실이 발생할 수 있고, 투자기간 및 가입/환매 시점 등에 따라 투자자 별 수익률의 차이가 크게 발생할 수 있습니다. 이 투자신탁의 투자목적 및 투자전략은 장기적인 관점에서 투자하는 투자자에게 적합하므로 투자 결정 시 투자자의 투자기간 및 투자목적에 반드시 고려하여 투자하시기 바랍니다. |          |
| 매입<br>방법     | 오후 5시 이전에 자금을 납입한 경우 : 자금을 납입한 영업일로부터 3영업일(D+2)에 공고되는 기준가격을 적용하여 매입<br><br>오후 5시 경과 후 자금을 납입한 경우 : 자금을 납입한 영업일로부터 4영업일(D+3)에 공고되는 기준가격을 적용하여 매입  |   | 환매<br>방법 |
| 환매<br>수수료    | 없음   |   |          |
| 기준가          | 산정방법   | 당일에 공고되는 기준가격은 그 직전일의 재무상태표상에 계산된 투자신탁의 자산총액에서 부채총액을 차감한 금액(이하 " 순자산총액 "이라 한다)을 직전일의 수익증권 총 좌수로 나누어 1,000좌 단위로 4사5입하여 원미만 둘째 자리까지 계산합니다. 이 투자신탁을 최초로 설정하는 날, 신규 수익증권의 종류를 발행하는 날 또는 특정 종류의 수익증권이 전부 환매된 후 다시 발행하는 날의 기준가격은 1좌를 1원으로 하여 1,000원으로 공고합니다.  |          |
|              | 공시장소   | 판매회사 영업점, 집합투자업자(http://www.samsungfund.com) · 판매회사 · 한국금융투자협회(www.kofia.or.kr) 인터넷 홈페이지  |          |
| 과세           | 구분   | 과세의 주요내용  |          |
|              | 집합투자기구   | 집합투자기구 단계에서는 별도의 소득과세 부담이 없는 것이 원칙입니다.  |          |
| 수익자          | 거주자와 일반법인이 받는 집합투자기구로부터의 과세 이익에 대해서는 15.4%(지방소득세 포함) 세율로 원천징수됩니다. 단, 연간 금융소득합계액이 기준금액을 초과하는 경우에는 기준금액을 초과하는 금액을 다른 종합소득과 합산하여 개인소득세율로 종합과세 됩니다.<br>※ 세계주택과 등 투자자의 과세에 관한 사항은 투자설명서 제2부, 14. 이익 배분 및 과세에 관한 사항을 참고하시기 바랍니다. |   |          |
|              |  |   |          |
| 전환절차<br>및 방법 | 1. 이연판매보수(CDSC) 적용기준 및 내용<br><br>- 해당사항없음<br><br>2. 전환형 구조<br><br>- 해당사항 없음  |   |          |
|              |  |   |          |
| 집합투자업자       | 삼성자산운용주식회사 (대표전화:1533-0300)  |   |          |

| 모집기간   | 2022년 3월 31일부터 모집을 개시하며 모집개시일 이후 특별한 사정이 없는 한 계속하여 모집할 수 있습니다.  | 모집·매출<br>총액  | 10조좌(최초설정일 기준 1좌 1원)  |           |  |            |       |       |   |        |   |      |     |  |       |  |      |  |    |      |  |    |   |    |  |   |                                    |        |   |      |   |          |  |             |   |
|--|---|--|---|-----------|--|------------|-------|-------|---|--------|---|------|-----|--|-------|--|------|--|----|------|--|----|---|----|--|---|------------------------------------|--------|---|------|---|----------|--|-------------|---|
| 효력발생일  | 2026. 4.29  | 존속기간   | 해당사항 없음   |           |  |            |       |       |   |        |   |      |     |  |       |  |      |  |    |      |  |    |   |    |  |   |                                    |        |   |      |   |          |  |             |   |
| 판매회사   | 집합투자업자( <a href="http://www.samsungfund.com">http://www.samsungfund.com</a> ) 및 금융투자협회( <a href="http://www.kofia.or.kr">www.kofia.or.kr</a> ) 홈페이지 참조  |  |   |           |  |            |       |       |   |        |   |      |     |  |       |  |      |  |    |      |  |    |   |    |  |   |                                    |        |   |      |   |          |  |             |   |
| 참조   | 집합투자업자의 사업목적, 요약 재무정보에 관한 사항은 투자설명서 제4부, 집합투자기구 관련 회사에 관한 사항을 참조하시기 바랍니다.   |  |   |           |  |            |       |       |   |        |   |      |     |  |       |  |      |  |    |      |  |    |   |    |  |   |                                    |        |   |      |   |          |  |             |   |
| 집합투자기구<br>의 종류   | 이 집합투자기구는 종류형 집합투자기구입니다. 집합투자기구의 종류는 판매수수료 부과방식-판매경로-기타 펀드특성에 따라 3단계로 구분되며, 집합투자기구 종류의 대표적인 차이는 다음과 같습니다.   |  |   |           |  |            |       |       |   |        |   |      |     |  |       |  |      |  |    |      |  |    |   |    |  |   |                                    |        |   |      |   |          |  |             |   |
|  | <table><tr><th colspan="2">종류(Class)</th><th>집합투자기구의 특징</th></tr><tr><td rowspan="2">판매수수료</td><td>수수료선취</td><td>판매수수료선취형(A)는 집합투자증권 매입시점에 판매수수료가 일시 징구되는 반면 판매보수가 판매수수료미징구형(C)보다 상대적으로 낮게 책정되므로 총비용이 판매수수료미징구형(C)과 일치하는 시점은 약 2년 3개월이 경과되는 시점입니다. 따라서 <b>2년 3개월 이전에 판매할 경우 판매수수료미징구형(C)보다 높은 총비용을 지불</b>하게 되는 집합투자기구입니다.</td></tr><tr><td>수수료미징구</td><td>판매수수료미징구형(C)는 집합투자증권 매입 또는 환매시점에 일시 징구되는 판매수수료는 없는 반면 판매보수가 판매수수료선취형(A), 판매수수료후취형보다 상대적으로 높게 책정되므로 총비용이 판매수수료선취형(A)과 일치하는 시점은 약 2년 3개월이 경과되는 시점입니다. 따라서 <b>2년 3개월 이전에 판매할 경우 판매수수료선취형(A)보다 낮은 총비용을 지불</b>할 수 있는 집합투자기구입니다.</td></tr><tr><td rowspan="3">판매경로</td><td>온라인</td><td>판매회사의 온라인전용으로 판매되는 집합투자기구로 <b>오프라인으로 판매되는 집합투자기구보다 판매수수료 및 판매보수가 저렴한 집합투자기구</b>입니다. 다만, <b>판매회사로부터 별도의 투자권유 및 상담서비스는 제공되지 않습니다.</b></td></tr><tr><td>온라인슈퍼</td><td>자산운용사의 공동판매 채널로서의 역할 수행을 위해 모든 공모 S클래스(S-T 및 S-P클래스 포함)를 취급하고, 객관적 지표를 기준으로 상품을 노출 및 배열하는 온라인판매시스템을 통하여 투자권유 및 상담 서비스 없이 판매되는 것으로서 다른 클래스(가입 자격(기관 및 고액거래자 등)에 제한이 있는 클래스 제외) 보다 판매보수가 낮은 집합투자기구입니다.</td></tr><tr><td>오프라인</td><td>오프라인전용(판매회사 창구)으로 판매되는 집합투자기구로 <b>온라인으로 판매되는 집합투자기구보다 판매수수료 및 판매보수가 높은 집합투자기구</b>입니다. 다만, <b>판매회사로부터 별도의 투자권유 및 상담서비스가 제공됩니다.</b></td></tr><tr><td rowspan="7">기타</td><td>개인연금</td><td>소득세법 제20조의3 및 소득세법시행령 제40조의2에 따른 연금저축계좌를 통해 매입이 가능한 집합투자기구입니다.</td></tr><tr><td>고액</td><td>최소 가입금액이 정해져 있는 고액투자자에 한해 매입이 가능한 집합투자기구 입니다.</td></tr><tr><td>기관</td><td>집합투자증권 및 기관투자자 등에 한해 매입이 가능한 집합투자기구 입니다.</td></tr><tr><td>랩</td><td>판매회사의 일임형 Wrap 계좌전용 등의 집합투자기구 입니다.</td></tr><tr><td>무연유저비용</td><td>별도의 투자권유 없이 집합투자기구를 매수하는 경우 일반적인 창구 판매수수료 및 판매보수보다 낮은 판매수수료 및 판매보수가 적용되는 집합투자기구입니다.</td></tr><tr><td>퇴직연금</td><td>근로자퇴직급여보장법에 따른 퇴직연금 및 개인퇴직계좌(IRP)를 통해 매입이 가능한 집합투자기구입니다. (단, 근로자퇴직급여보장법 상의 사전지정운용제도(디폴트옵션) 전용으로 설정·설립되는 경우는 제외)</td></tr><tr><td>퇴직연금, 고액</td><td>근로자퇴직급여보장법에 따른 퇴직연금전용 수익증권으로 10억원 이상 매입한 수익자 전용 집합투자기구입니다.(단, 근로자퇴직급여보장법 상의 사전지정운용제도(디폴트옵션) 전용으로 설정·설립되는 경우는 제외)</td></tr><tr><td>디폴트옵션, 퇴직연금</td><td>근로자퇴직급여보장법 상의 사전지정운용제도(디폴트옵션)에 따라 퇴직연금 가입자가 선택한 사전지정운용방법으로 설정·설립되는 집합투자기구입니다.</td></tr></table> |  |   | 종류(Class) |  | 집합투자기구의 특징 | 판매수수료 | 수수료선취 | 판매수수료선취형(A)는 집합투자증권 매입시점에 판매수수료가 일시 징구되는 반면 판매보수가 판매수수료미징구형(C)보다 상대적으로 낮게 책정되므로 총비용이 판매수수료미징구형(C)과 일치하는 시점은 약 2년 3개월이 경과되는 시점입니다. 따라서 <b>2년 3개월 이전에 판매할 경우 판매수수료미징구형(C)보다 높은 총비용을 지불</b> 하게 되는 집합투자기구입니다. | 수수료미징구 | 판매수수료미징구형(C)는 집합투자증권 매입 또는 환매시점에 일시 징구되는 판매수수료는 없는 반면 판매보수가 판매수수료선취형(A), 판매수수료후취형보다 상대적으로 높게 책정되므로 총비용이 판매수수료선취형(A)과 일치하는 시점은 약 2년 3개월이 경과되는 시점입니다. 따라서 <b>2년 3개월 이전에 판매할 경우 판매수수료선취형(A)보다 낮은 총비용을 지불</b> 할 수 있는 집합투자기구입니다. | 판매경로 | 온라인 | 판매회사의 온라인전용으로 판매되는 집합투자기구로 <b>오프라인으로 판매되는 집합투자기구보다 판매수수료 및 판매보수가 저렴한 집합투자기구</b> 입니다. 다만, <b>판매회사로부터 별도의 투자권유 및 상담서비스는 제공되지 않습니다.</b> | 온라인슈퍼 | 자산운용사의 공동판매 채널로서의 역할 수행을 위해 모든 공모 S클래스(S-T 및 S-P클래스 포함)를 취급하고, 객관적 지표를 기준으로 상품을 노출 및 배열하는 온라인판매시스템을 통하여 투자권유 및 상담 서비스 없이 판매되는 것으로서 다른 클래스(가입 자격(기관 및 고액거래자 등)에 제한이 있는 클래스 제외) 보다 판매보수가 낮은 집합투자기구입니다. | 오프라인 | 오프라인전용(판매회사 창구)으로 판매되는 집합투자기구로 <b>온라인으로 판매되는 집합투자기구보다 판매수수료 및 판매보수가 높은 집합투자기구</b> 입니다. 다만, <b>판매회사로부터 별도의 투자권유 및 상담서비스가 제공됩니다.</b> | 기타 | 개인연금 | 소득세법 제20조의3 및 소득세법시행령 제40조의2에 따른 연금저축계좌를 통해 매입이 가능한 집합투자기구입니다. | 고액 | 최소 가입금액이 정해져 있는 고액투자자에 한해 매입이 가능한 집합투자기구 입니다. | 기관 | 집합투자증권 및 기관투자자 등에 한해 매입이 가능한 집합투자기구 입니다. | 랩 | 판매회사의 일임형 Wrap 계좌전용 등의 집합투자기구 입니다. | 무연유저비용 | 별도의 투자권유 없이 집합투자기구를 매수하는 경우 일반적인 창구 판매수수료 및 판매보수보다 낮은 판매수수료 및 판매보수가 적용되는 집합투자기구입니다. | 퇴직연금 | 근로자퇴직급여보장법에 따른 퇴직연금 및 개인퇴직계좌(IRP)를 통해 매입이 가능한 집합투자기구입니다. (단, 근로자퇴직급여보장법 상의 사전지정운용제도(디폴트옵션) 전용으로 설정·설립되는 경우는 제외) | 퇴직연금, 고액 | 근로자퇴직급여보장법에 따른 퇴직연금전용 수익증권으로 10억원 이상 매입한 수익자 전용 집합투자기구입니다.(단, 근로자퇴직급여보장법 상의 사전지정운용제도(디폴트옵션) 전용으로 설정·설립되는 경우는 제외) | 디폴트옵션, 퇴직연금 | 근로자퇴직급여보장법 상의 사전지정운용제도(디폴트옵션)에 따라 퇴직연금 가입자가 선택한 사전지정운용방법으로 설정·설립되는 집합투자기구입니다. |
|  | 종류(Class)   |  | 집합투자기구의 특징  |           |  |            |       |       |   |        |   |      |     |  |       |  |      |  |    |      |  |    |   |    |  |   |                                    |        |   |      |   |          |  |             |   |
|  | 판매수수료   | 수수료선취  | 판매수수료선취형(A)는 집합투자증권 매입시점에 판매수수료가 일시 징구되는 반면 판매보수가 판매수수료미징구형(C)보다 상대적으로 낮게 책정되므로 총비용이 판매수수료미징구형(C)과 일치하는 시점은 약 2년 3개월이 경과되는 시점입니다. 따라서 <b>2년 3개월 이전에 판매할 경우 판매수수료미징구형(C)보다 높은 총비용을 지불</b> 하게 되는 집합투자기구입니다.                   |           |  |            |       |       |   |        |   |      |     |  |       |  |      |  |    |      |  |    |   |    |  |   |                                    |        |   |      |   |          |  |             |   |
|  |   | 수수료미징구   | 판매수수료미징구형(C)는 집합투자증권 매입 또는 환매시점에 일시 징구되는 판매수수료는 없는 반면 판매보수가 판매수수료선취형(A), 판매수수료후취형보다 상대적으로 높게 책정되므로 총비용이 판매수수료선취형(A)과 일치하는 시점은 약 2년 3개월이 경과되는 시점입니다. 따라서 <b>2년 3개월 이전에 판매할 경우 판매수수료선취형(A)보다 낮은 총비용을 지불</b> 할 수 있는 집합투자기구입니다. |           |  |            |       |       |   |        |   |      |     |  |       |  |      |  |    |      |  |    |   |    |  |   |                                    |        |   |      |   |          |  |             |   |
|  | 판매경로  | 온라인  | 판매회사의 온라인전용으로 판매되는 집합투자기구로 <b>오프라인으로 판매되는 집합투자기구보다 판매수수료 및 판매보수가 저렴한 집합투자기구</b> 입니다. 다만, <b>판매회사로부터 별도의 투자권유 및 상담서비스는 제공되지 않습니다.</b>  |           |  |            |       |       |   |        |   |      |     |  |       |  |      |  |    |      |  |    |   |    |  |   |                                    |        |   |      |   |          |  |             |   |
|  |   | 온라인슈퍼  | 자산운용사의 공동판매 채널로서의 역할 수행을 위해 모든 공모 S클래스(S-T 및 S-P클래스 포함)를 취급하고, 객관적 지표를 기준으로 상품을 노출 및 배열하는 온라인판매시스템을 통하여 투자권유 및 상담 서비스 없이 판매되는 것으로서 다른 클래스(가입 자격(기관 및 고액거래자 등)에 제한이 있는 클래스 제외) 보다 판매보수가 낮은 집합투자기구입니다.                        |           |  |            |       |       |   |        |   |      |     |  |       |  |      |  |    |      |  |    |   |    |  |   |                                    |        |   |      |   |          |  |             |   |
|  |   | 오프라인   | 오프라인전용(판매회사 창구)으로 판매되는 집합투자기구로 <b>온라인으로 판매되는 집합투자기구보다 판매수수료 및 판매보수가 높은 집합투자기구</b> 입니다. 다만, <b>판매회사로부터 별도의 투자권유 및 상담서비스가 제공됩니다.</b>  |           |  |            |       |       |   |        |   |      |     |  |       |  |      |  |    |      |  |    |   |    |  |   |                                    |        |   |      |   |          |  |             |   |
|  | 기타  | 개인연금   | 소득세법 제20조의3 및 소득세법시행령 제40조의2에 따른 연금저축계좌를 통해 매입이 가능한 집합투자기구입니다.  |           |  |            |       |       |   |        |   |      |     |  |       |  |      |  |    |      |  |    |   |    |  |   |                                    |        |   |      |   |          |  |             |   |
|  |   | 고액   | 최소 가입금액이 정해져 있는 고액투자자에 한해 매입이 가능한 집합투자기구 입니다.   |           |  |            |       |       |   |        |   |      |     |  |       |  |      |  |    |      |  |    |   |    |  |   |                                    |        |   |      |   |          |  |             |   |
|  |   | 기관   | 집합투자증권 및 기관투자자 등에 한해 매입이 가능한 집합투자기구 입니다.  |           |  |            |       |       |   |        |   |      |     |  |       |  |      |  |    |      |  |    |   |    |  |   |                                    |        |   |      |   |          |  |             |   |
|  |   | 랩  | 판매회사의 일임형 Wrap 계좌전용 등의 집합투자기구 입니다.  |           |  |            |       |       |   |        |   |      |     |  |       |  |      |  |    |      |  |    |   |    |  |   |                                    |        |   |      |   |          |  |             |   |
|  |   | 무연유저비용   | 별도의 투자권유 없이 집합투자기구를 매수하는 경우 일반적인 창구 판매수수료 및 판매보수보다 낮은 판매수수료 및 판매보수가 적용되는 집합투자기구입니다.   |           |  |            |       |       |   |        |   |      |     |  |       |  |      |  |    |      |  |    |   |    |  |   |                                    |        |   |      |   |          |  |             |   |
| 퇴직연금   |   | 근로자퇴직급여보장법에 따른 퇴직연금 및 개인퇴직계좌(IRP)를 통해 매입이 가능한 집합투자기구입니다. (단, 근로자퇴직급여보장법 상의 사전지정운용제도(디폴트옵션) 전용으로 설정·설립되는 경우는 제외)  |   |           |  |            |       |       |   |        |   |      |     |  |       |  |      |  |    |      |  |    |   |    |  |   |                                    |        |   |      |   |          |  |             |   |
| 퇴직연금, 고액   |   | 근로자퇴직급여보장법에 따른 퇴직연금전용 수익증권으로 10억원 이상 매입한 수익자 전용 집합투자기구입니다.(단, 근로자퇴직급여보장법 상의 사전지정운용제도(디폴트옵션) 전용으로 설정·설립되는 경우는 제외) |   |           |  |            |       |       |   |        |   |      |     |  |       |  |      |  |    |      |  |    |   |    |  |   |                                    |        |   |      |   |          |  |             |   |
| 디폴트옵션, 퇴직연금  | 근로자퇴직급여보장법 상의 사전지정운용제도(디폴트옵션)에 따라 퇴직연금 가입자가 선택한 사전지정운용방법으로 설정·설립되는 집합투자기구입니다.   |  |   |           |  |            |       |       |   |        |   |      |     |  |       |  |      |  |    |      |  |    |   |    |  |   |                                    |        |   |      |   |          |  |             |   |
| <b>[집합투자기구 공시 정보 안내]</b>   |   |  |   |           |  |            |       |       |   |        |   |      |     |  |       |  |      |  |    |      |  |    |   |    |  |   |                                    |        |   |      |   |          |  |             |   |
| ● 증권신고서 : 금융감독원 전자공시시스템( <a href="http://dart.fss.or.kr">dart.fss.or.kr</a> )  |   |  |   |           |  |            |       |       |   |        |   |      |     |  |       |  |      |  |    |      |  |    |   |    |  |   |                                    |        |   |      |   |          |  |             |   |
| ● 투자설명서 : 금융감독원 전자공시시스템( <a href="http://dart.fss.or.kr">dart.fss.or.kr</a> ), 한국금융투자협회( <a href="http://dis.kofia.or.kr">dis.kofia.or.kr</a> )<br>집합투자업자( <a href="http://www.samsungfund.com">http://www.samsungfund.com</a> ) 및 판매회사 홈페이지 |   |  |   |           |  |            |       |       |   |        |   |      |     |  |       |  |      |  |    |      |  |    |   |    |  |   |                                    |        |   |      |   |          |  |             |   |
| ● 정기보고서(영업보고서, 결산서류) : 금융감독원 홈페이지( <a href="http://www.fss.or.kr">www.fss.or.kr</a> ) 및<br>한국금융투자협회 전자공시시스템( <a href="http://dis.kofia.or.kr">dis.kofia.or.kr</a> )  |   |  |   |           |  |            |       |       |   |        |   |      |     |  |       |  |      |  |    |      |  |    |   |    |  |   |                                    |        |   |      |   |          |  |             |   |
| ● 자산운용보고서 : 한국금융투자협회 전자공시시스템( <a href="http://dis.kofia.or.kr">dis.kofia.or.kr</a> ) 및 집합투자업자 홈페이지( <a href="http://www.samsungfund.com">http://www.samsungfund.com</a> )  |   |  |   |           |  |            |       |       |   |        |   |      |     |  |       |  |      |  |    |      |  |    |   |    |  |   |                                    |        |   |      |   |          |  |             |   |
| ● 수시공시 : 한국금융투자협회 전자공시시스템( <a href="http://dis.kofia.or.kr">dis.kofia.or.kr</a> ) 및 집합투자업자 홈페이지( <a href="http://www.samsungfund.com">http://www.samsungfund.com</a> )   |   |  |   |           |  |            |       |       |   |        |   |      |     |  |       |  |      |  |    |      |  |    |   |    |  |   |                                    |        |   |      |   |          |  |             |   |



## 제1부. 모집 또는 매출에 관한 사항

### 1. 집합투자기구의 명칭

| 명칭(클래스)                           | 펀드코드  |
|-----------------------------------|-------|
| 삼성OCI0솔루션성장형증권투자신탁[혼합-재간접형]       | DS507 |
| 수수료선취-오프라인(A)                     | DS509 |
| 수수료선취-온라인(Ae)                     | DS511 |
| 수수료선취-오프라인-무권유저비용(Ag)             | DS513 |
| 수수료미징구-오프라인(C)                    | DS514 |
| 수수료미징구-온라인(Ce)                    | DS515 |
| 수수료미징구-오프라인-무권유저비용(Cg)            | DS516 |
| 수수료미징구-오프라인-기관(Cf)                | DS517 |
| 수수료미징구-오프라인-고액(Ci)                | DS518 |
| 수수료미징구-오프라인-랩(Cw)                 | DS519 |
| 수수료미징구-오프라인-개인연금(C-P)             | DS520 |
| 수수료미징구-온라인-개인연금(C-Pe)             | DS521 |
| 수수료미징구-오프라인-퇴직연금(Cp(퇴직연금))        | DS522 |
| 수수료미징구-온라인-퇴직연금(Cpe(퇴직연금))        | DS523 |
| 수수료미징구-오프라인-퇴직연금, 고액(Cpi(퇴직연금))   | DS524 |
| 수수료미징구-오프라인-디폴트옵션, 퇴직연금(O(디폴트옵션)) | DX220 |
| 수수료후취-온라인슈퍼(S)                    | DS525 |
| 수수료미징구-온라인슈퍼-개인연금(S-P)            | DS526 |
| 수수료미징구-온라인슈퍼-퇴직연금(S-P(퇴직연금))      | DS527 |

### 2. 집합투자기구의 종류 및 형태

#### 가. 형태별 종류

- 투자신탁

#### 나. 운용자산별 종류

- 증권(재간접형)

#### 다. 개방형·폐쇄형 구분

- 개방형(중도환매가능)

#### 라. 추가형·단위형 구분

- 추가형(추가납입가능)

마. 특수형태

- 종류형(판매보수 및 수수료의 차이로 인하여 기준가격이 다른 투자신탁)

바. 고난도금융투자상품

- 해당없음

주) 집합투자기구의 종류 및 형태에도 불구하고 투자대상은 여러가지 다양한 자산에 투자될 수 있으며, 자세한 투자대상은 제 2부의 "8.집합투자기구의 투자대상" 부분을 참고하시기 바랍니다

3. 모집 예정금액

10조좌(최초설정일 기준 1좌 1원)

- 주1) 모집(판매)기간동안 판매된 금액이 일정규모 이하인 경우 이 집합투자증권의 설정이 취소되거나 해지될 수 있습니다.
- 주2) 모집(판매) 예정금액이 줄거나 모집(판매) 예정기간이 단축될 수 있으며, 이 경우 판매회사 및 집합투자업자의 홈페이지를 통해 공시됩니다.

4. 모집의 내용 및 절차

|                 |  |
|-----------------|--|
| 모집기간            | 2022년 3월 31일부터 모집을 개시하며 모집개시일 이후 특별한 사정이 없는 한 계속하여 모집할 수 있습니다.   |
| 모집장소            | 판매회사 본·지점<br>※판매회사에 관한 자세한 내용은 한국금융투자협회( <a href="http://www.kofia.or.kr">www.kofia.or.kr</a> ) 및 집합투자업자( <a href="http://www.samsungfund.com">www.samsungfund.com</a> )의 인터넷 홈페이지를 참고하여 주시기 바랍니다. |
| 모집 또는 배정절차 및 방법 | 특이사항 없음  |
| 매출인에 관한 사항      | 해당사항 없음  |

주) 그 모집(매입) 방법 및 내용에 대한 자세한 내용은 제 2부의 "11.매입, 환매, 전환절차 및 기준가격 적용기준"을 참고하여 주시기 바랍니다.

5. 인수에 관한 사항

해당사항 없음

6. 상장 및 매매에 관한 사항

해당사항 없음

## 제2부. 집합투자기구에 관한 사항

### 1. 집합투자기구의 명칭

| 명칭(클래스)                           | 펀드코드  |
|-----------------------------------|-------|
| 삼성OCI0솔루션성장형증권투자신탁[혼합-재간접형]       | DS507 |
| 수수료선취-오프라인(A)                     | DS509 |
| 수수료선취-온라인(Ae)                     | DS511 |
| 수수료선취-오프라인-무권유저비용(Ag)             | DS513 |
| 수수료미징구-오프라인(C)                    | DS514 |
| 수수료미징구-온라인(Ce)                    | DS515 |
| 수수료미징구-오프라인-무권유저비용(Cg)            | DS516 |
| 수수료미징구-오프라인-기관(Cf)                | DS517 |
| 수수료미징구-오프라인-고액(Ci)                | DS518 |
| 수수료미징구-오프라인-랩(Cw)                 | DS519 |
| 수수료미징구-오프라인-개인연금(C-P)             | DS520 |
| 수수료미징구-온라인-개인연금(C-Pe)             | DS521 |
| 수수료미징구-오프라인-퇴직연금(Cp(퇴직연금))        | DS522 |
| 수수료미징구-온라인-퇴직연금(Cpe(퇴직연금))        | DS523 |
| 수수료미징구-오프라인-퇴직연금, 고액(Cpi(퇴직연금))   | DS524 |
| 수수료미징구-오프라인-디폴트옵션, 퇴직연금(O(디폴트옵션)) | DX220 |
| 수수료후취-온라인슈퍼(S)                    | DS525 |
| 수수료미징구-온라인슈퍼-개인연금(S-P)            | DS526 |
| 수수료미징구-온라인슈퍼-퇴직연금(S-P(퇴직연금))      | DS527 |

### 2. 집합투자기구의 연혁

| 변경시행일      | 변경 사항   |
|------------|---|
| 2022. 4.15 | 최초 설정   |
| 2022. 8.25 | 투자전략 문구 명확화, 클래스 추가(Cpo(디폴트옵션))                     |
| 2022. 8.26 | 클래스 명칭 변경 (Cpo(디폴트옵션)→ O(디폴트옵션)), 퇴직연금 클래스 가입조건 명확화 |
| 2026. 4.29 | 환매주기 단축   |

### 3. 집합투자기구의 신탁계약기간

이 투자신탁은 별도의 신탁계약기간을 정하지 않고 있습니다. 이 신탁계약기간은 투자신탁의 최초 설정일로부터 투자신탁의 종료일까지의 기간을 의미하며, 투자자의 저축기간을 의미하는 것은 아닙니다.

주) 자본시장과 금융투자업에 관한 법률(이하 '법'이라고 함) 또는 신탁계약상 일정한 경우에는 강제로 해산(해지)되거나, 사전에 정한 절차에 따라 임의로 해지(해산) 될 수 있습니다. 자세한 사항은 "제5부 기타 투자자보호를 위해 필요한 사항의 2. 집합투자기구의 해지에 관한 사항"을 참고하시기 바랍니다.

### 4. 집합투자업자

|             |   |
|-------------|---|
| 회 사 명       | 삼성자산운용주식회사  |
| 주 소 및 연 락 처 | 서울특별시 서초구 서초대로74길 11 삼성자산운용(16~18층)<br>(대표전화 : 1533-0300) |

주) 집합투자업자에 대한 자세한 사항은 "제4부 집합투자기구 관련회사에 관한 사항의 1. 집합투자업자에 관한 사항"을 참고하시기 바랍니다.

### 5. 운용전문인력

#### 가. 운용전문인력 현황

| 성명  | 생년   | 직위     | 운용현황         |          | 동종집합투자기구<br>연평균 수익률(재간접) |        |        |        | 운용<br>경력년수 |
|-----|------|--------|--------------|----------|--------------------------|--------|--------|--------|------------|
|     |      |        | 집합투자<br>기구 수 | 운용규모     | 운용역                      |        | 운용사    |        |            |
|     |      |        |              |          | 최근1년                     | 최근2년   | 최근1년   | 최근2년   |            |
| 권순길 | 1979 | 책임(팀장) | 37개          | 19,506억원 | 22.12%                   | 29.50% | 21.86% | 26.16% | 7년 3개월     |

| 성명  | 주요 운용경력 및 이력   |
|-----|--|
| 권순길 | 2003년 09월 ~ 2008년 03월 AIG<br>2008년 04월 ~ 2009년 10월 신한금융투자<br>2009년 11월 ~ 2012년 05월 현대차투자증권<br>2012년 06월 ~ 2018년 08월 신한금융투자<br>2018년 09월 ~ 2018년 11월 삼성자산운용 연금운용팀<br>2018년 12월 ~ 2019년 06월 삼성자산운용 Fund Investment팀<br>2019년 07월 ~ 2022년 11월 삼성자산운용 멀티에셋운용팀<br>2022년 12월 ~ 現 삼성자산운용 OCIO솔루션운용팀 |

- (주1) 상기인은 이 투자신탁의 투자전략 수립 및 투자의사결정 등에 주도적·핵심적 역할을 수행하는 운용전문인력입니다.
- (주2) 운용중인 다른 집합투자기구 중 성과보수가 약정된 집합투자기구 : 권순길 1개 317억
- (주3) 위의 집합투자기구 수에는 모자형투자신탁의 모투자신탁은 포함되어 있지 않습니다.
- (주4) 운용전문인력의 최근 과거 3년 이내에 운용한 집합투자기구의 명칭, 집합투자재산의 규모와 수익률 등은 금융투자협회 홈페이지([www.kofia.or.kr](http://www.kofia.or.kr))에서 확인할 수 있습니다.
- (주5) 동종집합투자기구 연평균 수익률은 해당 집합투자업자가 분류한 동일 유형 집합투자기구의 평균운용성과이며, 해당 운용전문인력의 평균운용성과는 해당 회사근무기간 중 운용한 성과를 의미합니다.
- (주6) '운용경력년수'는 해당 운용전문인력이 과거 집합투자기구를 운용한 기간을 모두 합산한 기간입니다.



나. 운용전문인력 최근 변경 내역

| 운용역 | 운용 기간           |
|-----|-----------------|
| 권순길 | 2022. 4.15 ~ 현재 |

주1) 2026. 4.29 기준 최근 3년간의 운용전문인력 내역입니다.

6. 집합투자기구의 구조

가. 집합투자기구의 종류 및 형태

- 투자신탁, 증권(재간접형), 개방형(중도환매가능), 추가형(추가납입가능), 종류형

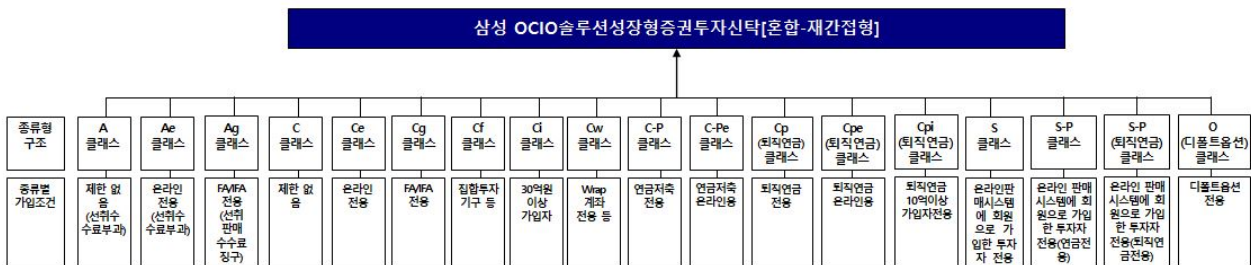

나. 종류형 구조

- 이 투자신탁은 판매보수의 차이로 인하여 기준가격이 다르거나 판매수수료가 다른 여러 종류의 수익증권을 발행하는 종류형투자신탁으로서 이 투자신탁이 보유한 종류의 수익증권은 아래와 같습니다.

(1) 집합투자기구의 종류

| 종류(Class) |        | 집합투자기구의 특징   |
|-----------|--------|--|
| 판매수수료     | 수수료선취  | 판매수수료선취형(A)는 집합투자증권 매입시점에 판매수수료가 일시 징구되는 반면 판매보수가 판매수수료미징구형(C)보다 상대적으로 낮게 책정되므로 총비용이 판매수수료미징구형(C)과 일치하는 시점은 약 2년 3개월이 경과되는 시점입니다. 따라서 <b>2년 3개월 이전에 환매할 경우 판매수수료미징구형(C)보다 높은 총비용을 지불하게 되는 집합투자기구입니다.</b>                   |
|           | 수수료미징구 | 판매수수료미징구형(C)는 집합투자증권 매입 또는 환매시점에 일시 징구되는 판매수수료는 없는 반면 판매보수가 판매수수료선취형(A), 판매수수료후취형보다 상대적으로 높게 책정되므로 총비용이 판매수수료선취형(A)과 일치하는 시점은 약 2년 3개월이 경과되는 시점입니다. 따라서 <b>2년 3개월 이전에 환매할 경우 판매수수료선취형(A)보다 낮은 총비용을 지불할 수 있는 집합투자기구입니다.</b> |
| 판매경로      | 온라인    | 판매회사의 온라인전용으로 판매되는 집합투자기구로 <b>오프라인으로 판매되는 집합투자기구보다 판매수수료 및 판매보수가 저렴한 집합투자기구입니다. 다만, 판매회사로부터 별도의 투자권유 및 상담서비스는 제공되지 않습니다.</b>   |

| 종류(Class) |             | 집합투자기구의 특징   |
|-----------|-------------|--|
| 판매경로      | 온라인슈퍼       | 자산운용사의 공동판매 채널로서의 역할 수행을 위해 모든 공모 S클래스(S-T 및 S-P클래스 포함)를 취급하고, 객관적 지표를 기준으로 상품을 노출 및 배열하는 온라인판매시스템을 통하여 투자권유 및 상담 서비스 없이 판매되는 것으로서 다른 클래스(가입 자격(기관 및 고액거래자 등)에 제한이 있는 클래스 제외) 보다 판매보수가 낮은 집합투자기구입니다. |
|           | 오프라인        | 오프라인전용(판매회사 창구)으로 판매되는 집합투자기구로 <b>온라인으로 판매되는 집합투자기구보다 판매수수료 및 판매보수가 높은 집합투자기구입니다. 다만, 판매회사로부터 별도의 투자권유 및 상담서비스가 제공됩니다.</b>   |
| 기타        | 개인연금        | 소득세법 제20조의3 및 소득세법시행령 제40조의2에 따른 연금저축계좌를 통해 매입이 가능한 집합투자기구입니다.   |
|           | 고액          | 최소 가입금액이 정해져 있는 고액투자자에 한해 매입이 가능한 집합투자기구입니다.   |
|           | 기관          | 집합투자증권 및 기관투자자 등에 한해 매입이 가능한 집합투자기구입니다.  |
|           | 랩           | 판매회사의 일임형 Wrap 계좌전용 등의 집합투자기구입니다.  |
|           | 무권유저비용      | 별도의 투자권유 없이 집합투자기구를 매수하는 경우 일반적인 창구 판매수수료 및 판매보수보다 낮은 판매수수료 및 판매보수가 적용되는 집합투자기구입니다.  |
|           | 퇴직연금        | 근로자퇴직급여보장법에 따른 퇴직연금 및 개인퇴직계좌(IRP)를 통해 매입이 가능한 집합투자기구입니다. (단, 근로자퇴직급여보장법 상의 사전지정운용제도(디폴트옵션) 전용으로 설정·설립되는 경우는 제외)  |
|           | 퇴직연금, 고액    | 근로자퇴직급여보장법에 따른 퇴직연금전용 수익증권으로 10억원 이상 매입한 수익자 전용 집합투자기구입니다.(단, 근로자퇴직급여보장법 상의 사전지정운용제도(디폴트옵션) 전용으로 설정·설립되는 경우는 제외)   |
|           | 디폴트옵션, 퇴직연금 | 근로자퇴직급여보장법 상의 사전지정운용제도(디폴트옵션)에 따라 퇴직연금 가입자가 선택한 사전지정운용방법으로 설정·설립되는 집합투자기구입니다.  |

(2) 종류별 가입자격에 관한 사항

| 클래스종류                  | 최초설정일       | 가입자격   |
|------------------------|-------------|--|
| 수수료선취-오프라인(A)          | 2022. 8. 5  | 가입제한이 없으며, 선취판매수수료가 징구되는 수익증권  |
| 수수료선취-온라인(Ae)          | 2022. 8. 5  | 온라인(On-Line) 판매 전용으로 선취판매수수료가 징구되는 수익증권  |
| 수수료선취-오프라인-무권유저비용(Ag)  | 미설정         | 법제8조제5항에 따른 투자자문업자로부터 법제6조제6항에 따른 투자자문을 받고 그 결과에 따라 집합투자증권의 매수를 요청하거나, 금융기관 등으로부터 법제9조제4항에 따른 투자권유 없이 본 집합투자증권의 매입하는 투자자 전용으로, 선취판매수수료가 징구되는 수익증권  |
| 수수료미징구-오프라인(C)         | 2022. 8. 5  | 가입제한이 없으며, 판매수수료가 징구되지 않는 수익증권   |
| 수수료미징구-온라인(Ce)         | 2022. 4. 21 | 온라인(On-line) 판매전용 수익증권으로 판매수수료가 징구되지 않는 수익증권   |
| 수수료미징구-오프라인-무권유저비용(Cg) | 미설정         | 법제8조제5항에 따른 투자자문업자로부터 법제6조제6항에 따른 투자자문을 받고 그 결과에 따라 집합투자증권의 매수를 요청하거나, 금융기관 등으로부터 법제9조제4항에 따른 투자권유 없이 본 집합투자증권의 매입하는 투자자 전용으로, 판매수수료가 징구되지 않는 수익증권 |

|                                    |              |   |
|------------------------------------|--------------|---|
| 수수료미징구-오프라인-기관<br>(Cf)             | 2022. 4. 15  | 법에 의한 집합투자기구(외국법령에 의한 것으로서 집합투자기구의 성질을 가진 것을 포함한다), 법시행령 제10조 제2항 및 금융투자업규정 제1-4조에서 정하는 기관투자자 또는 국가재정법에 따른 기금(외국의 법령상 이에 준하는 자를 포함한다), 100억원 이상 매입한 개인이거나 500억 이상 매입한 법인 전용 수익증권  |
| 수수료미징구-오프라인-고액<br>(Ci)             | 미설정          | 10억원 이상 매입한 수익자 전용 수익증권   |
| 수수료미징구-오프라인-랩(Cw)                  | 미설정          | Wrap ACCOUNT, 특정금전신탁, 보험업법 상의 특별계정 전용 수익증권  |
| 수수료미징구-오프라인-개인연금(C-P)              | 2025. 3. 10  | 소득세법 제20조의3 및 소득세법시행령 제40조의2에 따른 연금저축계좌를 통하여 가입할 수 있으며, 판매수수료가 징구되지 않는 수익증권   |
| 수수료미징구-온라인-개인연금(C-Pe)              | 2022. 4. 21  | 소득세법 제20조의3 및 소득세법시행령 제40조의2에 따른 연금저축계좌를 통하여 가입할 수 있으며, 판매수수료가 징구되지 않는 온라인(On-Line)전용 수익증권  |
| 수수료미징구-오프라인-퇴직연금(Cp(퇴직연금))         | 2023. 4. 19  | 근로자퇴직급여보장법에 따른 퇴직연금전용 수익증권(단, 근로자퇴직급여보장법 상의 사전지정운용제도(디폴트옵션) 전용으로 설정·설립된 경우는 제외)   |
| 수수료미징구-온라인-퇴직연금(Cpe(퇴직연금))         | 2022. 8. 2   | 근로자퇴직급여보장법에 따른 퇴직연금 적립금으로 매수 청약할 수 있는 온라인(On-Line)전용 수익증권(단, 근로자퇴직급여보장법 상의 사전지정운용제도(디폴트옵션) 전용으로 설정·설립된 경우는 제외)  |
| 수수료미징구-오프라인-퇴직연금, 고액(Cpi(퇴직연금))    | 2025. 12. 29 | 근로자퇴직급여보장법에 따른 퇴직연금전용 수익증권으로 10억원 이상 매입한 수익자 전용   |
| 수수료미징구-오프라인-디폴트 옵션, 퇴직연금(O(디폴트옵션)) | 미설정          | 근로자퇴직급여보장법 상의 사전지정운용제도(디폴트옵션) 전용 수익증권   |
| 수수료후취-온라인슈퍼(S)                     | 미설정          | 자산운용사의 공동판매채널로서의 역할 수행을 위해 모든 공모 S클래스(S-T 및 S-P클래스 포함)를 취급하고, 객관적 지표를 기준으로 상품을 노출 및 배열하는 온라인판매시스템을 통하여 투자권유 및 상담서비스 없이 판매되는 것으로서 다른 클래스(가입 자격(기관 및 고액거래자 등)에 제한이 있는 클래스 제외) 보다 판매보수가 낮고 후취판매수수료가 징구되는 수익증권  |
| 수수료미징구-온라인슈퍼-개인연금(S-P)             | 미설정          | 자산운용사의 공동판매채널로서의 역할 수행을 위해 모든 공모 S클래스(S-T 및 S-P클래스 포함)를 취급하고, 객관적 지표를 기준으로 상품을 노출 및 배열하는 온라인판매시스템을 통하여 투자권유 및 상담서비스 없이 판매되는 것으로서 다른 클래스(가입 자격(기관 및 고액거래자 등)에 제한이 있는 클래스 제외) 보다 판매보수가 낮고, 소득세법 제20조의3 및 소득세법시행령 제40조의2에 따른 연금저축계좌를 통하여 가입할 수 있으며 판매수수료가 징구되지 않는 수익증권 |

|                              |     |   |
|------------------------------|-----|---|
| 수수료미징구-온라인슈퍼-퇴직연금(S-P(퇴직연금)) | 미설정 | 자산운용사의 공동판매채널로서의 역할 수행을 위해 모든 공모 S클래스(S-T 및 S-P클래스 포함)를 취급하고, 객관적 지표를 기준으로 상품을 노출 및 배열하는 온라인판매시스템을 통하여 투자권유 및 상담서비스 없이 판매되는 것으로서 다른 클래스(가입 자격(기관 및 고액거래자 등)에 제한이 있는 클래스 제외) 보다 판매보수가 낮으며, 근로자퇴직급여보장법에 따른 퇴직연금 전용 수익증권(단, 근로자퇴직급여보장법 상의 사전지정운용제도(디폴트옵션) 전용으로 설정·설립되는 경우는 제외) |
|------------------------------|-----|---|

(3) 종류별 수수료 및 보수에 관한 사항

| 클래스종류                             | 수수료           |      |    | 보수(연,%) |      |      |      |
|-----------------------------------|---------------|------|----|---------|------|------|------|
|                                   | 선취판매          | 후취판매 | 환매 | 집합투자    | 판매   | 신탁   | 일반사무 |
| 수수료선취-오프라인(A)                     | 납입금액의 0.6% 이내 | -    | 없음 | 0.30    | 0.36 | 0.03 | -    |
| 수수료선취-온라인(Ae)                     | 납입금액의 0.3% 이내 | -    | 없음 | 0.30    | 0.18 | 0.03 | -    |
| 수수료선취-오프라인-무권유저비용(Ag)             | 납입금액의 0.4% 이내 | -    | 없음 | 0.30    | 0.24 | 0.03 | -    |
| 수수료미징구-오프라인(C)                    | -             | -    | 없음 | 0.30    | 0.62 | 0.03 | -    |
| 수수료미징구-온라인(Ce)                    | -             | -    | 없음 | 0.30    | 0.31 | 0.03 | -    |
| 수수료미징구-오프라인-무권유저비용(Cg)            | -             | -    | 없음 | 0.30    | 0.40 | 0.03 | -    |
| 수수료미징구-오프라인-기관(Cf)                | -             | -    | 없음 | 0.30    | 0.01 | 0.03 | -    |
| 수수료미징구-오프라인-고액(Ci)                | -             | -    | 없음 | 0.30    | 0.03 | 0.03 | -    |
| 수수료미징구-오프라인-랩(Cw)                 | -             | -    | 없음 | 0.30    | 0.00 | 0.03 | -    |
| 수수료미징구-오프라인-개인연금(C-P)             | -             | -    | 없음 | 0.30    | 0.52 | 0.03 | -    |
| 수수료미징구-온라인-개인연금(C-Pe)             | -             | -    | 없음 | 0.30    | 0.26 | 0.03 | -    |
| 수수료미징구-오프라인-퇴직연금(Cp(퇴직연금))        | -             | -    | 없음 | 0.30    | 0.30 | 0.03 | -    |
| 수수료미징구-온라인-퇴직연금(Cpe(퇴직연금))        | -             | -    | 없음 | 0.30    | 0.15 | 0.03 | -    |
| 수수료미징구-오프라인-퇴직연금, 고액(Cpi(퇴직연금))   | -             | -    | 없음 | 0.30    | 0.02 | 0.03 | -    |
| 수수료미징구-오프라인-디폴트옵션, 퇴직연금(O(디폴트옵션)) | -             | -    | 없음 | 0.30    | 0.12 | 0.03 | -    |

|                                  |   |                                   |    |      |      |      |   |
|----------------------------------|---|-----------------------------------|----|------|------|------|---|
| 수수료후취-온라인슈퍼(S)                   | - | 3년 미만<br>환매시 환<br>매금액의<br>0.15%이내 | 없음 | 0.30 | 0.13 | 0.03 | - |
| 수수료미징구-온라인슈퍼-개인<br>연금(S-P)       | - | -                                 | 없음 | 0.30 | 0.10 | 0.03 | - |
| 수수료미징구-온라인슈퍼-퇴직<br>연금(S-P(퇴직연금)) | - | -                                 | 없음 | 0.30 | 0.09 | 0.03 | - |

주) 자세한 사항은 '제2부. 집합투자기구에 관한 사항 13. 보수 및 수수료에 관한 사항'을 참고하시기 바랍니다.

#### 다. 모자형 구조

- 해당사항 없음

#### 라. 전환형 구조

- 해당사항 없음

### 7. 집합투자기구의 투자목적

가. 이 투자신탁은 중장기적으로 「3년 만기 AA- 등급 무보증 회사채 수익률 + 2.0~3.0%」로 산출된 수준의 목표수익률을 추구하는 고객을 대상으로, 그 신탁재산을 주된 투자대상과 투자전략이 상이한 복수의 집합투자기구의 집합투자증권(국내외 주식, 채권, 대체자산 관련 집합투자증권 및 상장지수집합투자증권(ETF) 등)과 채권에 투자하되, 주식 및 채권 관련 집합투자증권과 채권을 주된 투자대상으로 하고, 주기적으로 투자대상 자산의 투자 비중을 조절하는 증권투자신탁[혼합-재간접형]으로 다양한 자산에의 분산 투자를 통해 장기적으로 안정적인 수익을 추구함을 투자 목적으로 합니다.

※ 상기 목표수익률의 3년 만기 AA- 등급 무보증 회사채 수익률은 금융투자협회 채권정보센터 [www.kofiaabond.or.kr](http://www.kofiaabond.or.kr)에서 고시되는 민평평균 채권시가평균수익률로 직전년도 말 기준 수치를 기준으로 당해 연도 목표수익률 산정 시 반영할 계획입니다. 상기 목표수익률은 세전 목표수익률로서 단순 참고목적이며, 달성이 보장되지 않습니다. 또한 목표수익률 달성 조건을 충족하는 경우에도 펀드의 최종 수익률은 운용역 재량에 따른 운용결과에 따라 제시된 목표수익률과 상이할 수 있습니다.

나. 이 투자신탁은 해외 채권 및 대체자산 관련 외화표시자산에 대하여 환율변동 위험을 회피하기 위해 원화-표시통화 환헷지 전략을 기본적으로 실시할 계획입니다. 다만, 해당 통화의 펀더멘탈, 시장상황, 헷지수단 및 헷지대금의 규모 등의 영향으로 해외 채권 및 대체자산 관련 외화표시자산 일부 또는 전부가 환위험에 노출될 수 있으며, 이러한 외부적인 요건을 고려하여 운용역의 판단으로 환헷지 전략을 실시하지 않을 수 있습니다.

#### 다. 피투자펀드의 투자 필요성

- 이 투자신탁에서 주로 편입하는 다양한 자산 관련 상장지수집합투자증권(ETF)들은 각각 주식, 채권, 대체자산 관련 지수를 추종하면서도 상대적으로 보수가 낮아 다양한 자산에 분산 투자하고, 투자 비중을 조절하여 중장기적으로 목표수익률을 추구하는 이 투자신탁의 투자목적에 적합하다고 판단 하였습니다.

이 투자신탁은 또한 주식, 채권, 대체자산과의 낮은 상관관계를 갖고 있는 헷지전략의 국내 사모집합투자기구의 집합투자증권을 편입하여 포트폴리오 전체의 변동성을 낮추기 위한 목적으로 투자신탁 재산의 5% 이내로 편입하여 활용할 계획입니다.

라. 피투자펀드의 선정 기준

- 이 투자신탁은 다양한 자산에 분산투자하는 투자신탁으로 투자대상으로 선정한 자산군별 대표 지수를 추종하는 ETF를 선별하고, 선별된 ETF 중에서 기초지수대비 성과, 트레이킹 에러, 비용 등을 고려하여 투자대상 ETF를 선정합니다. 또한 ETF의 운용 규모 및 거래량도 함께 고려하여 매매 시 발생할 수 있는 간접 비용(호가차이 등)도 최소화 될 수 있도록 투자대상 ETF를 선정합니다.  
국내 헤지펀드 등 사모집합투자증권은 이메일, 컨퍼런스콜, 화상 및 대면 회의 등의 방법으로 실사(Due Dilligence)를 반드시 실시하여 운용 성과 뿐 아니라 구체적인 투자대상, 투자한도, 운용 전략, 투자 프로세스 등 펀드 관련 기본 정보와 운용 체계, 운용사 및 담당 운용역의 운용 철학, 위기상황 대응 능력 등 운용사의 전반적인 운용 능력과 지속 가능성 등을 점검합니다. 편입 이후에도 주기적으로 운용보고서 및 다양한 추가 점검 방식을 통해 투자대상 자산에 대한 모니터링을 실시합니다.

마. 외국 집합투자기구에 대한 실사 실시여부 및 실사 방법

- 이 투자신탁은 편입 대상인 외국 집합투자기구에 대한 실사를 진행하지 않았습니다. 해당 피투자 상장지수집합투자증권(ETF)들은 국내외 거래소 기준에 부합하도록 만들어져 거래되고 있으며 해당 거래소 관련 규정에 따라 엄격한 규제하에 운용 중이기 때문에 거래 유동성 및 운용투명성이 확보되어 있으며 상장지수집합투자증권(ETF)이 일반적으로 저비용 구조를 갖고 있어 중장기 투자 목적의 수익자를 위한 본 투자신탁의 전략에 필요한 투자대상이라고 판단하였습니다.

※ 그러나 상기의 투자목적이 반드시 달성된다는 보장은 없으며, 집합투자업자, 신탁업자, 판매회사 등 이 투자신탁과 관련된 어떠한 당사자도 투자원금의 보장 또는 투자목적의 달성을 보장하지 아니합니다.

## 8. 집합투자기구의 투자대상

### 가. 투자대상

집합투자업자는 투자신탁재산을 다음의 투자대상(투자대상 중 자본시장법 제4조에 따른 증권에 대하여는 그 증권에 표시될 수 있거나 표시되어야 할 권리가 전자증권법에 따라 전자등록된 경우 해당 권리를 포함한다. 이하 같다) 및 투자 방법으로 운용합니다.

| 투자대상 |        | 투자비율   | 투자대상 세부설명  |
|------|--------|--------|--|
| 1)   | 집합투자증권 | 60% 이상 | 법 제110조에 의하여 신탁업자가 발행한 수익증권(금전 신탁계약에 의한 수익권이 표시된 수익증권을 말한다. 이하 같다), 법 제9조제21항에서 규정한 집합투자증권, 수익증권 또는 집합투자증권과 동일하거나 유사한 것으로서 외국 통화로 표시되어 외국에서 발행 또는 창설되거나 유통되는 것<br><br>(단, 주식 및 채권 관련 집합투자증권에의 투자와 채권에의 투자는 합산하여 투자신탁 자산총액의 100분의 60 이상으로 하고, 주식 및 채권을 제외한 자산 관련 집합투자증권에의 투자는 합산하여 투자신탁 자산총액의 100분의 40 미만으로 함.) |
| 2)   | 채권     | 40% 이하 | 법 제4조제3항의 규정에 의한 국채증권, 지방채증권, 특수채증권, 사채권(신용평가등급이 A- 이상이어야 하며 사모사채권, 자산유동화에 관한 법률에 의한 자산유동화 계획에 따라 발행하는 사채권 및 한국주택금융공사법에 따라 발행되는 주택저당채권담보부채권 또는 주택저당증권은 제외)   |

|   |                |                                 |   |
|---|----------------|---------------------------------|---|
| 3)  | 장내파생상품         | 3), 4)의 합이 10% 이하<br>(위험평가액 기준) | 법 제5조제2항에 의한 장내파생상품(해외 파생상품시장에서 거래되는 장내파생상품을 포함하며, 환율변동으로 인한 투자신탁재산의 위험 방지를 목적으로 하는 통화관련 파생상품에 한함)<br>*이 투자신탁에서 투자하는 다른 파생상품을 포함하여 파생상품 매매에 따른 위험평가액이 이 투자신탁의 자산총액의 100분의 10 이하가 되도록 함  |
| 4)  | 장외파생상품         | 3), 4)의 합이 10% 이하<br>(위험평가액 기준) | 법 제5조제3항에 의한 장외파생상품(해외 장외파생상품을 포함하며, 환율변동으로 인한 투자신탁재산의 위험 방지를 목적으로 하는 통화관련 장외파생상품에 한함)<br>*이 투자신탁에서 투자하는 다른 파생상품을 포함하여 파생상품 매매에 따른 위험평가액이 이 투자신탁의 자산총액의 100분의 10 이하가 되도록 함  |
| 5)  | 증권의 대여         | 50% 이하                          | 투자신탁이 보유한 증권 50% 이내로 증권 대여 가능   |
| 6)  | 환매조건부 매도       | 50% 이하                          | 투자신탁이 보유한 증권 총액의 50% 이하로 환매조건부 매도 가능  |
| 7)  | 증권의 차입         | 20% 이하                          | 1), 2)의 규정에 의한 증권 차입  |
| 8)  | 신탁업자 고유재산과의 거래 | -                               | 법 시행령 제268조제4항의 규정에 의한 신탁업자 고유재산과의 거래   |
| 9)  | 단기대출, 금융기관 예치  | -                               | 환매를 원활하게 하고 투자대기자금을 효율적으로 운용하기 위하여 필요한 경우 다음의 방법으로 운용할 수 있음<br>가. 단기대출(30일 이내의 금융기관간 단기자금거래에 의한 자금공여를 말함)<br>나. 금융기관에의 예치(만기 1년 이내인 상품에 한함)<br>다. 환매조건부매수(증권을 일정기간 후에 환매도할 것을 조건으로 매수하는 경우를 말함)<br>라. 가항 내지 다항에 준하는 외화표시자산으로서 가항 내지 다항에 해당하는 자산을 운용하기 위한 금융기관의 경우 그 신용평가등급은 A- 이상 |
| ※ 다음의 경우에는 위의 1), 2), 3), 4)의 투자비율을 적용하지 아니함. 다만, 아래의 ④ 및 ⑤의 경우에는 투자비율 적용 예외 기간을 15일 이내로 함.<br>① 투자신탁 최초설정일부터 1개월간<br>② 투자신탁 회계기간 종료일 이전 1개월간<br>③ 투자신탁 계약기간 종료일 이전 1개월간<br>④ 3영업일 동안 누적하여 추가설정 또는 해지청구가 각각 투자신탁 자산총액의 10%를 초과하는 경우<br>⑤ 투자신탁재산인 투자증권 등의 가격변동으로 1), 2), 3), 4)의 규정을 위반하게 되는 경우                          |                |                                 |   |
| ※ 아래의 사유로 인하여 불가피하게 위의 5), 6), 7)의 투자한도를 초과하게 된 경우에는 초과일로부터 3개월까지(부도 등으로 처분이 불가능하거나 투자신탁재산에 현저한 손실을 초래하지 않으면 처분이 불가능한 투자대상자산은 그 처분이 가능한 시기까지)는 그 투자한도에 적합한 것으로 봄.<br>① 투자신탁재산에 속하는 투자대상자산의 가격 변동<br>② 투자신탁의 일부해지<br>③ 담보권의 실행 등 권리행사<br>④ 투자신탁재산에 속하는 증권을 발행한 법인의 합병 또는 분할합병<br>⑤ 그 밖에 투자대상자산의 추가 취득 없이 투자한도를 초과하게 된 경우 |                |                                 |   |

|   |  |
|---|--|
| ※ | 상기 규정에도 불구하고 법원의 회생절차 개시결정, 기업구조조정촉진법에 따라 채권금융기관이 결정한 채권 및 어음 등의 채권회수를 위해 불가피한 경우에는 투자신탁재산으로 주식을 취득할 수 있습니다.   |
| ※ | 채권의 신용등급이 2)에서 정한 신용등급 미만으로 하락한 경우 채권을 3개월 이내 처분하는 등 적절한 조치를 취하여야 한다. 다만, 부도 등으로 유예기간 3개월 이내에 해당채권의 즉각적인 처분이 어려운 경우에는 신탁업자와 협의하여 유예기간 연장 등 필요한 조치를 결정하여야 한다. |

- 주1) 상기 투자비율은 투자자산별 투자금액(파생상품의 경우 파생상품 매매에 따른 위험평가액 적용)이 투자신탁 자산총액(파생상품의 경우 상품별로 달리 적용)에서 차지하는 비율로 산출합니다.
- 주2) 투자대상에 대한 자세한 내용은 법령 및 신탁계약을 참조하여 주시기 바랍니다.
- 주3) 증권의 대여 : 집합투자기구의 이익 증대 등 다음과 같은 목적을 위한 기타 운용방법  
가. (ETF의 경우) ETF 매매 편의성 증대 : ETF 유동성을 공급하는 시장조성자들에게 보유증권을 대여할 수 있으며, 대차거래에 참여한 시장조성자들은 ETF 호가 수량 확대,호가 스프레드 축소 등을 통해 ETF 매매가 원활하도록 유동성을 공급하고, 투자자들은 합리적인 가격에 ETF를 매매  
나. 수익률 증진 : 부수적인 운용전략으로 대차거래를 통해 수수료를 수취할 수 있으며, 안정적 대차거래 관리와 장기적 관점의 대차 수수료 수익을 추구  
다. 기타 효율적, 안정적 운용을 위해 증권 대여를 진행할 수 있음
- 주4) 증권의 차입 : 효율적 운용, 보유자산의 시장위험 헤지, 환매 대응, 유동성 확대, 담보제공 등의 목적을 위해 증권 차입을 진행할 수 있음

#### 나. 투자 제한

- 집합투자업자는 투자신탁재산을 운용함에 있어 다음에 해당하는 행위를 신탁업자에게 지시할 수 없습니다. 다만, 법령 및 규정에서 예외적으로 인정한 경우에는 그러하지 아니합니다.

| 구분           | 투자제한의 내용  | 예외            |
|--------------|---|---------------|
| 이해관계인과의 거래제한 | 이 투자신탁 자산총액의 100분의 10 을 초과하여 법 시행령 제 84조에서 정하는 집합투자업자의 이해관계인과 집합투자재산을 다음의 어느 하나에 해당하는 방법으로 운용하는 거래. 단, 집합투자업자의 대주주나 계열회사와는 아래의 어느 하나에 해당하는 방법으로 운용할 수 없음<br>가. 법 제83조제4항에 따른 단기대출<br>나. 환매조건부매수(증권을 일정기간 후에 환매도할 것을 조건으로 매수하는 경우를 말함)   |               |
| 동일종목투자       | 이 투자신탁 자산총액의 100분의 10을 초과하여 동일종목의 증권(집합투자증권 및 외국 집합투자증권을 제외하되, 법 시행령 제80조제3항에서 규정하는 원화로 표시된 양도성 예금증서, 기업어음증권 외의 어음, 대출채권·예금·금융위원회가 정하여 고시하는 채권(債權)을 포함)에 투자하는 행위.이 경우 동일법인 등이 발행한 증권 중 지분증권(그 법인 등이 발행한 지분증권과 관련된 증권예탁증권을 포함한다. 이하 같다)과 지분증권을 제외한 증권은 각각 동일종목으로 본다. 다만, 다음 각목의 경우에는 각목에서 정하는 바에 따라 100분의 10을 초과하여 동일종목 증권에 투자할 수 있다.<br><br>가. 국채증권, 한국은행통화안정증권 및 정부나 지방자치단체가 원리금의 지급을 보증한 채권에 투자신탁 자산총액의 100분의 100까지 투자하는 경우 | 최초설정일로부터 1개월간 |



|                                       |   |               |
|---------------------------------------|---|---------------|
|                                       | <p>나. 지방채증권, 특수채증권(한국은행통화안정증권 및 정부나 지방자치단체가 원리금의 지급을 보증한 채권 제외) 및 직접 법률에 따라 설립된 법인이 발행한 어음(기업어음증권 및 금융기관이 할인·매매·중개 또는 인수한 어음만 해당), 법 시행령 제79조제2항제5호가목부터 사목까지의 금융기관(이하 이 목에서 “금융기관”이라 한다)이 발행한 어음 또는 양도성 예금증서 또는 은행·투자매매업자 또는 투자중개업자·증권금융회사·종합금융회사가 발행한 채권, 금융기관이 지급을 보증한 채권(모집의 방법으로 발행한 채권만 해당) 또는 어음, 경제협력개발기구에 가입되어 있는 국가 및 중화인민공화국이 발행한 채권, 한국주택금융공사법에 따른 주택저당채권담보부채권 또는 주택저당증권(한국주택금융공사법에 의한 한국주택금융공사 또는 법 시행령에서 정한 금융기관이 지급 보증한 주택저당증권)에 투자신탁 자산총액의 100분의 30까지 투자하는 경우</p>  |               |
| 동일회사 기초 파생상품 투자                       | 파생상품의 매매와 관련하여 기초자산 중 동일법인 등이 발행한 증권(그 법인 등이 발행한 증권과 관련된 증권예탁증권을 포함)의 가격변동으로 인한 위험평가액이 이 투자신탁 자산총액의 100분의 10을 초과하여 투자하는 행위  | 최초설정일로부터 1개월간 |
| 파생상품매매                                | 파생상품 매매에 따른 위험평가액이 이 투자신탁의 자산총액에서 부채총액을 뺀 가액의 100분의 100을 초과하여 투자하는 행위   | 최초설정일로부터 1개월간 |
| 동일 거래상대방                              | 같은 거래상대방과의 장외파생상품 매매에 따른 거래상대방 위험평가액이 이 투자신탁 자산총액의 100분의 10을 초과하여 투자하는 행위   | 최초설정일로부터 1개월간 |
| 같은 집합투자업자의 집합투자증권에 투자 및 같은 집합투자증권에 투자 | <p>이 투자신탁 자산총액의 100분의 50을 초과하여 같은 집합투자업자(법 제279조제1항의 외국 집합투자업자를 포함한다. 이하 같다)가 운용하는 집합투자기구(법 제279조제1항의 외국집합투자기구를 포함한다. 이하 같다)의 집합투자증권에 투자하는 행위와 이 투자신탁 자산총액의 100분의 20을 초과하여 같은 집합투자기구의 집합투자증권에 투자하는 행위. 다만, 다음 각목의 경우에는 각목에서 정하는 바에 따라 이 호 본문에서 정한 한도를 초과하여 투자할 수 있다.</p> <p>가. 집합투자업자가 운용하는 집합투자기구(외국 집합투자기구의 경우에는 법제279조제1항에 따라 등록한 것만 해당한다)의 집합투자재산을 외화자산으로 100분의 70이상운용하는 경우에 그 집합투자기구의 집합투자증권에 투자신탁 자산총액의 100분의 100까지 투자하는 경우</p> <p>나. 금융위원회가 정하여 고시하는 상장지수집합투자기구(상장지수집합투자기구와 비슷한 것으로서 외국 상장지수집합투자기구를 포함한다. 이하 이 항에서 같다)의 집합투자증권(외국 집합투자증권의 경우에는 법제279조제1항에 따라 등록한 집합투자기구의 집합투자증권만 해당한다)에 투자신탁 자산총액의 100분의 100까지 투자하는 경우</p> <p>다. 같은 집합투자업자가 운용하는 집합투자기구(외국 집합투</p> | 최초설정일로부터 1개월간 |

|  |  |
|--|--|
|  | <p>자기구의 경우에는 법제279조제1항에 따라 등록한 것만 해당한다)의 집합투자재산을 둘 이상의 다른 집합투자업자(법 제279조제1항의 외국 집합투자업자를 포함한다)에게 위탁하여 운용하는 경우에 그 집합투자기구의 집합투자증권(같은 집합투자업자가 운용하는 집합투자기구의 자산총액의 100분의 90이상을 외화자산에 운용하는 경우에 한한다)에 자산총액의 100분의 100까지 투자하는 경우</p> <p>라. 이 투자신탁 자산총액의 100분의 50을 초과하여 같은 집합투자업자(법 제279조제1항의 외국 집합투자업자를 포함한다. 이하 같다)가 운용하는 집합투자기구(법 제279조제1항의 외국 집합투자기구를 포함한다. 이하 같다)의 집합투자증권에 투자할 때 같은 집합투자업자가 운용하는 집합투자기구(법 제279조제1항의 외국 집합투자기구를 포함한다)의 집합투자재산을 둘 이상의 다른 집합투자업자(법 제279조제1항의 외국 집합투자업자를 포함한다)에게 위탁하여 운용하는 경우에 그 집합투자기구의 집합투자증권(같은 집합투자업자가 운용하는 집합투자기구의 자산총액의 100분의 90 이상을 외화자산에 운용하는 경우만 해당한다)에 각 집합투자기구 자산총액의 100분의 100까지 투자하는 행위</p> <p>마. 이 투자신탁 자산총액의 100분의 20을 초과하여 같은 집합투자기구의 집합투자증권에 투자할 때 상장지수집합투자기구의 집합투자증권이나 같은 집합투자업자가 운용하는 집합투자기구(법 제279조제1항의 외국 집합투자기구를 포함한다. 이하 이호에서 같다)의 집합투자재산을 둘 이상의 다른 집합투자업자(법 제279조제1항의 외국 집합투자업자를 포함한다)에게 위탁하여 운용하는 경우에 그 집합투자기구의 집합투자증권(같은 집합투자업자가 운용하는 집합투자기구의 자산총액의 100분의 90 이상을 외화자산에 운용하는 경우만 해당한다)에 각 집합투자기구 자산총액의 100분의 30까지 투자하는 경우</p> <p>바. 이 투자신탁 자산총액의 100분의 50을 초과하여 같은 집합투자업자(제279조제1항의 외국 집합투자업자를 포함한다. 이하 같다)가 운용하는 집합투자기구(제279조제1항의 외국 집합투자기구를 포함한다. 이하 같다)의 집합투자증권에 투자할 때 다음의 요건을 모두 충족한 집합투자기구가 같은 집합투자업자(외국 집합투자업자를 포함한다)가 운용하는 집합투자기구(외국 집합투자기구를 포함한다)의 집합투자증권에 각 집합투자기구 자산총액의 100분의 100까지 투자하는 행위</p> <p>1)집합투자재산을 주된 투자대상자산·투자방침과 투자전략이 상이한 복수의 집합투자기구(외국 집합투자기구를 포함한다)에 투자할 것</p> <p>2)집합투자기구가 투자한 집합투자증권의 비율을 탄력적으로 조절하는 투자전략을 활용할 것</p> <p>3)집합투자업자가 본인이 운용하는 집합투자기구의 집합투자증권에 각 집합투자기구의 집합투자재산의 100분의 50을 초과하여 투자하는 경우에는 일반적인 거래조건에 비추어 투자자에게 유리한 운용보수 체계를 갖출 것</p> |
|--|--|

|                          |  |  |
|--------------------------|--|--|
| 사모집합투자증권                 | 사모집합투자기구(사모집합투자기구에 상당하는 외국 사모집합투자기구를 포함한다)의 집합투자증권에 이 투자신탁 자산총액의 100분의 5를 초과하여 투자하는 행위   |  |
| 동일 집합투자기구가 발행한 집합투자증권 총수 | 투자신탁재산으로 같은 집합투자기구의 집합투자증권 총수의 100분의 20을 초과하여 투자하는 행위(이 경우 그 비율의 계산은 투자하는 날을 기준으로 한다.) 단, 법 제234조에 따른 상장지수집합투자기구의 집합투자증권에는 같은 집합투자기구의 집합투자증권 총수의 100분의 50까지 투자할 수 있으며 그 비율의 계산은 투자하는 날을 기준으로 한다.   |  |
| 투자한도 초과                  | 아래의 사유로 인하여 불가피하게 위의 투자한도(이해관계인과의 거래 제한 제외)를 초과하게 된 경우에는 초과일부터 3월 이내에 그 투자한도에 적합하도록 하여야 한다. 다만, 부도 등으로 처분이 불가능하거나 투자신탁재산에 현저한 손실을 초래하지 아니하고는 처분이 불가능한 투자대상자산은 그 처분이 가능한 시기까지 이를 그 투자한도에 적합한 것으로 본다.<br>가. 투자신탁재산에 속하는 투자대상자산의 가격 변동<br>나. 투자신탁의 일부해지<br>다. 담보권의 실행 등 권리행사<br>라. 투자신탁재산에 속하는 증권을 발행한 법인의 합병 또는 분할합병<br>마. 그 밖에 투자대상자산의 추가 취득 없이 투자한도를 초과하게 된 경우   |  |
| 장외파생상품매매                 | 법 시행령 제80조제5항에서 정하는 적격 요건을 갖추지 못한 자와 장외파생상품을 매매하는 행위   |  |
| 다른 집합투자증권에 투자            | 집합투자증권에 자산총액의 100분의 40을 초과하여 투자할 수 있는 집합투자기구(제279조제1항의 외국 집합투자기구를 포함한다)의 집합투자증권에 투자하는 행위. 다만 법 시행령 제80조제1항제5호의4 각 목의 요건을 모두 충족하는 집합투자기구의 경우에는 다음 각 목의 어느 하나에 해당하는 집합투자기구의 집합투자증권에 투자할 수 있다.<br><br>가. 부동산집합투자기구(이와 유사한 집합투자기구로서 법 제279조제1항에 따라 등록한 외국 집합투자기구를 포함한다)의 집합투자증권에 집합투자재산의 100분의 40을 초과하여 투자하는 집합투자기구(법 제279조제1항에 따라 등록한 외국 집합투자기구를 포함한다)<br><br>나. 특별자산집합투자기구(이와 유사한 집합투자기구로서 법 제279조제1항에 따라 등록한 외국 집합투자기구를 포함한다)의 집합투자증권에 집합투자재산의 100분의 40을 초과하여 투자하는 집합투자기구(법 제279조제1항에 따라 등록한 외국 집합투자기구를 포함한다)<br><br>다. 「부동산투자회사법」에 따른 부동산투자회사가 발행한 주식(이와 유사한 것으로서 외국 증권시장에 상장된 주식을 포함한다)에 집합투자재산의 100분의 40을 초과하여 투자하는 집합투자기구(법 제279조제1항에 따라 등록한 외국 집합투자기구를 포함한다) |  |

|                  |   |  |
|------------------|---|--|
| 집합투자증권 보수 및 수수료등 | 이 투자신탁의 수익증권을 판매하는 투자매매업자 또는 투자중개업자가 받는 판매수수료 및 판매보수와 이 투자신탁이 투자하는 다른 집합투자기구의 집합투자증권을 판매하는 투자매매업자(외국 투자매매업자를 포함한다) 또는 투자중개업자(외국 투자중개업자를 포함한다)가 받는 판매수수료 및 판매보수의 합계가 법 시행령 제77조제4항의 한도를 초과하여 집합투자증권에 투자하는 행위 |  |
| 후순위채권에 투자        | 투자신탁재산을 그 발행인이 과산하는 때에 다른 채무를 우선 변제하고 잔여재산이 있는 경우에 한하여 그 채무를 상환한다는 조건이 있는 후순위채권에 투자하는 행위  |  |

주) 투자제한에 대한 자세한 내용은 법령 및 신탁계약을 참조하여 주시기 바랍니다.

#### 다. 편입한 집합투자증권에 관한 사항

- 이 투자신탁에서 편입하는 투자대상은 거래소에 상장되어 거래가 가능한 공모 상장지수집합투자증권으로 아래 정보를 통해 주된 투자대상, 전략 등의 정보를 확인할 수 있습니다.

삼성자산운용 : [www.kodex.com](http://www.kodex.com) : 상품정보 -> 전체운용상품 -> 펀드문서다운로드

블랙록자산운용(Blackrock) : [www.ishares.com/us](http://www.ishares.com/us) : 해당ETF상품페이지 이동 -> factsheet/prospectus 메뉴 클릭

벡가드자산운용(Vanguard): [investor.vanguard.com/etf](http://investor.vanguard.com/etf) : 해당ETF상품페이지 이동 -> view prospectus and reports 클릭

### 9. 집합투자기구의 투자전략, 투자방침 및 수익구조

#### 가. 투자 전략 및 위험 관리

##### (1) 기본 운용 전략

- 이 투자신탁은 중장기적으로 「3년 만기 AA- 등급 무보증 회사채 수익률 + 2.0~3.0%」로 산출된 수준의 목표수익률을 설정하여 국내외 주식, 채권, 대체자산 등 다양한 자산 관련 집합투자증권과 채권 자산에 분산 투자하고, 금융시장 상황 및 각 집합투자재산의 가치변동 등을 고려하여 주기적으로 투자대상 자산의 투자비중을 조절하는 자산배분 방식의 투자신탁으로 장기 가치상승을 추구합니다.

##### (2) 세부 운용 프로세스

- 1) 투자목표 및 시장 분석 : 물가, 성장률, 금리 등 글로벌 경제 분석 데이터를 통해 목표수익률 달성을 위해 감내해야 하는 위험도를 판단합니다.
- 2) 투자전략 수립: 자산별 기대수익과 리스크(변동성)를 활용한 자산배분 전략으로 자산별 투자 비중을 산출합니다.
  - ① 경기국면별로 달라지는 수익률의 차이를 반영하여 모든 경기국면 상황에서 그렇지 않은 경우보다 상대적으로 안정적인 성과가 지속될 수 있도록 각 자산에 대한 투자 비중 뿐 아니라 각 자산의 전체 포트폴리오에 대한 수익률과 리스크 기여도까지 종합적으로 검토하여 전략적 자산배분을 실시합니다.
  - ② 매월 자산배분 전략회의를 통해 국가별 지역별 비중을 조절하는 전술적 자산배분을 실시합니다.
- 3) 유니버스 구성: 투자목표 및 제약 조건을 감안하여 국내외 주식, 채권, 대체자산 관련 펀드 및 상장지수집합투자증권(ETF)과 국내 채권 등 투자 유니버스를 구성합니다.

- ① 펀드의 경우 설정 1년 이상, 펀드 수탁고 50억 이상되는 펀드 중 수익률 검증 및 실사 등을 통해 투자 대상을 선별합니다.
  - ② ETF의 경우 규모, 추적지수와의 괴리율, 거래량, 보수 등을 종합적으로 고려하여 투자 대상을 선정합니다.
- 4) 포트폴리오 구축: 주식, 채권, 대체자산 등 자산군별 전망에 기초하여 자산군 내 세부 자산별 투자비중을 확정합니다.
- 세부자산은 저비용 구조의 Passive 자산을 기본으로 구성하되, 다양한 리스크 Factor, 투자 지역, 신용도, 대체투자 기회 등을 고려하여 알파 추구를 위한 포트폴리오 조정을 일부 시행할 예정입니다.
- 5) 성과분석 및 모니터링: 각 투자대상 자산의 규모, 운용성과, 시장변동성 등을 파악하는 상시 모니터링을 통해 주기적으로 운용성과를 분석합니다.
- 6) 리밸런싱: 성과 분석 결과에 따라 분기 단위의 정기 리밸런싱과 리스크 관리를 위한 수시 리밸런싱을 실시하고, 신규 투자기회를 발굴할 경우 투자 대상 자산에 대한 분석 및 포트폴리오 기여도를 감안하여 리밸런싱을 실시합니다.

### (3) 피투자집합투자기구 관련 정보

- 아래 표는 이 투자신탁이 편입할 예정인 주요 집합투자기구 관련 정보 및 예상 편입비중 정보입니다. 주식 및 채권 관련 집합투자증권과 채권의 투자비중은 합산하여 투자신탁 자산총액의 60% 이상으로 관리되며, 주식 및 채권을 제외한 대체투자 자산 관련 집합투자증권의 투자 비중은 투자신탁 자산총액의 40% 미만으로 관리할 계획입니다. 대체투자 자산내에서는 국내 일반사모 헤지펀드에 한하여 투자비중이 5% 이내가 되도록 관리하여 투자함으로써 운용성과 제고 및 변동성 관리를 위해 활용할 계획입니다. 아래 투자대상 종목은 시장상황, 해외 집합투자업자의 상황 또는 운용역의 판단 및 투자전략에 의하여 변경되거나 교체될 수 있으며, 이 경우 해당 피투자집합투자기구의 투자전략과 유사한 전략으로 운용되는 집합투자기구를 우선 순위로 변경 및 교체할 예정입니다.

| 펀드명                                 | 운용사       | 주요투자전략       | 투자대상         | 유형 | 운용규모<br>(억원, USD Mil)<br>2022.2.18 기준 | 거래소       | 편입비중  |
|-------------------------------------|-----------|--------------|--------------|----|---------------------------------------|-----------|-------|
| 삼성KODEX200종권상장지수투자신탁[주식]            | 삼성자산운용    | 기초지수추종       | 한국KOSPI200주식 | 주식 | 55,553 억원                             | KRX       | 14.7% |
| VANGUARD S&P 500 ETF                | Vanguard  | 기초지수추종       | 미국S&P500주식   | 주식 | 273,613 M Dollar                      | NYSE Arca | 6.4%  |
| ISHARES CORE S&P 500 ETF            | Blackrock | 기초지수추종       | 미국S&P500주식   | 주식 | 316,567 M Dollar                      | NYSE Arca | 18.0% |
| VANGUARD FTSE EUROPE ETF            | Vanguard  | 기초지수추종       | 유럽주식         | 주식 | 21,635 M Dollar                       | NYSE Arca | 3.4%  |
| ISHARES MSCI JAPAN ETF              | Blackrock | 기초지수추종       | 일본주식         | 주식 | 11,024 M Dollar                       | NYSE Arca | 1.1%  |
| ISHARES MSCI CANADA ETF             | Blackrock | 기초지수추종       | 캐나다주식        | 주식 | 4,181 M Dollar                        | NYSE Arca | 1.2%  |
| ISHARES CORE MSCI EMERGING          | Blackrock | 기초지수추종       | 이머징주식        | 주식 | 76,254 M Dollar                       | NYSE Arca | 2.1%  |
| 삼성KODEX종합채권(AA-이상)액티브종권상장지수투자신탁[채권] | 삼성자산운용    | 기초지수대비초과성과추구 | 한국국고채및회사채    | 채권 | 1,018 억원                              | KRX       | 12.8% |
| VANGUARD TOTAL INTL BOND ETF        | Vanguard  | 기초지수추종       | 미국외글로벌채권     | 채권 | 46,507 M Dollar                       | NASDAQ GM | 4.1%  |
| VANGUARD TOTAL BOND MARKET          | Vanguard  | 기초지수추종       | 미국채권         | 채권 | 82,439 M Dollar                       | NASDAQ GM | 2.7%  |
| ISHARES GLOBAL REIT ETF             | Blackrock | 기초지수추종       | 글로벌리츠        | 대체 | 3,381 M Dollar                        | NYSE Arca | 11.9% |
| ISHARES GLOBAL INFRASTRUCTUR        | Blackrock | 기초지수추종       | 글로벌인프라       | 대체 | 3,292 M Dollar                        | NASDAQ GM | 11.9% |

- (4) 이 투자신탁은 비교지수를 사용하지 않습니다. 이 투자신탁은 투자대상과 투자전략이 상이한 여러 집합투자증권 및 채권자산에 분산 투자하고, 자산배분전략에 따라 투자 비중을 조정하는 방식으로 운용하므로, 특정지수를 투자자의 기대수익률 판단 기준으로 제공하기에는 부적절하다고 판단됩니다. 그러나, 집합투자업자는 비교지수 산출기관의 상황, 지수에 포함된 종목의 매매가능성 및 기타 운용에 영향을 줄 수 있는 운용환경의 변화, 투자전략의 변경 등으로 인해 비교지수로서 적합하다고 판단되는 경우 관련된 지수로 비교지수를 선정할 수 있습니다. 이 경우 변경등록 후 법령에서 정한 절차(수시공시 등)에 따라 공시될 예정입니다. 투자신탁의 성과를 판단할 수 있는 비교

지수를 사용하지 않기 때문에 투자자는 이 투자신탁에 대한 투자 판단 시 관련 사항을 유념하시기 바랍니다.

- (5) 집합투자기구의 최초설정일로부터 6개월이 되는 날에 본 투자신탁의 원본액이 15억원 미만인 경우에는 그 날로부터 1개월 이내에 수익자총회 없이 신탁계약 변경을 통하여 본 투자신탁을 “삼성 StableIncome증권모투자신탁 제3호[주식혼합-재간접형]” (현재 기준)의 자투자신탁으로 변경하며, 집합투자기구가 설정 후 1년(성과보수를 수취하거나, 고유재산 투자금이 일정 액수 이상인 집합투자기구의 경우 2년)이 경과하였음에도 원본액이 50억원 미만(소규모펀드)인 경우에는 분산투자가 어려워 효율적인 자산운용이 곤란하거나 임의해지 될 수 있으니, 투자 시 소규모펀드 여부를 확인하시기 바랍니다. 소규모펀드 해당 여부는 금융투자협회, 판매회사 및 집합투자업자 홈페이지에서 확인할 수 있습니다.

(6) 위험관리

- 1) 이 투자신탁은 포트폴리오 위험을 체계적으로 관리하기 위해 주기적으로 운용성과를 분석하고 상시 모니터링 하여 위험을 관리합니다.
- 2) 다양한 자산 관련 상장지수집합투자증권 편입을 통해 결과적으로는 23개 선진국 1,600여 종목, 24개 신흥국 1,200여 종목, 달러 및 달러외 채권 15,000여 종목에 이르는 글로벌 자산에 투자하는 초분산 포트폴리오 효과를 얻을 수 있으며, 그 결과 특정 국가 및 특정 업황에 따른 투자위험을 최소화합니다.
- 3) 해당 피투자집합투자기구들은 운용사 홈페이지, Factsheet 및 시장데이터제공업체(Bloomberg, Reuter, Dataguide 등)를 통해 해당 상장지수집합투자증권(ETF)의 성과, 기초지수대비 성과, 보유 종목 및 기타 펀드 관련 현황을 쉽고 투명하게 공시하고 있습니다. 본투자신탁의 운용 전략에 맞추어 투자할 수 있도록 상장지수집합투자증권(ETF)의 현황을 모니터링합니다.

(7) 유동성 리스크 대응을 위한 비상조치계획

- 상장되어 거래되는 상장지수집합투자증권에 주로 투자하므로 일반 역외 집합투자기구를 편입하는 펀드에 비해 유동성 리스크가 낮다고 판단됩니다. 그럼에도 투자신탁에서 새롭게 편입 예정인 종목의 경우 비교지수와와의 추적오차와 함께 거래량을 살펴 편입하여 매각 시 유동성 제약에 따른 손실 가능성을 줄이는 방식으로 유동성 위험을 관리할 계획입니다.

- (8) 이 투자신탁은 해외 채권 및 대체자산 관련 외화 표시자산에의 투자로 인해 발생하는 환율변동 위험을 회피하기 위하여 표시통화를 활용한 원화-외화 환헷지 전략을 기본적으로 실시할 계획입니다. 그러나, 환헷지 수단인 통화 관련 통화 관련 장내파생상품[주로 선물(Futures)]또는 장외파생상품[주로 선물환(Forward)]의 급격한 가격 변동 및 외환관련 파생시장 혼란 발생시 등에는 헷지 거래가 전액 또는 일부 실행되지 못할 수 있습니다. 아울러, 외환시장의 상황, 투자신탁의 규모, 해당 통화 거래의 기초여건 및 환헷지 수단 등의 영향으로 미달러 표시자산 일부 또는 전부가 환위험에 노출될 수 있으며, 또한 이러한 외부적인 요건을 고려하여 운용역의 판단으로 일정 기간 환위험에 노출될 수 있습니다.
- (9) 이 투자신탁은 통화관련 장내파생상품[주로 선물(Futures)]또는 장외파생상품[주로 선물환(Forward)] 등을 통해 환헷지를 실행할 계획입니다. 환헷지 비율은 시장상황, 투자수단의 유동성 등을 고려하여 운용역의 판단에 따라 결정될 예정입니다.
- (10) 환헷지란 통화관련 장내파생상품[주로 선물(Futures)]또는 장외파생상품[주로 선물환(Forward)] 등을 이용하여 펀드의 매수시점과 매도시점의 원화 대 외화의 환율변동으로 인한 손실위험을 감소시키는 것을 뜻합니다. 즉 해외펀드의 대부분은 주식, 채권 또는 어음 등의 외화표시 자산등을 투자하기 때문에 투자기간중에 환율의 하락(원화 가치의 상승)으로 인해 환차손이 발생할 수 있으며 이러한 손실을 제어하기 위하여 환헷지를 실시하는 것입니다. 그러나 반대로 환율이 상승(원화 가치의 하락)하는 경우 투자한 외화표시 자산등의 가치는 상승하지만 환헷지를 위한 통화관련 장내 또는 장외파생상품 등에서 손실을 야기할 수 있습니다. 또한 환헷지를 실시할 경우 거래 수수료 등의 추가적인 비용이 소요됩니다.

- (11) 이 투자신탁의 환헤지 전략에 따른 목표 환헤지 비율과 환헤지가 수익률에 미치는 효과는 아래와 같습니다.

| 목표              | 펀드수익률에 미치는 효과 (단위 : %) |                         |
|-----------------|------------------------|-------------------------|
|                 | 기준일 현재 환헤지 비율          | 기준일 현재 환노출 비율           |
| 외화표시자산의 0 ~ 100 | 17.12                  | 82.88                   |
|                 | 환율변화와 반대방향의 손익이 발생한 비율 | 환율변화와 동일한 방향 손익이 발생한 비율 |

주1) 환헤지란 선물환계약, 한국거래소 통화선물 등 통화관련 파생상품 등을 이용하여 환율 변동으로 인한 외화표시자산 등의 가치 변동을 줄이는 것을 말하며, 환헤지 비율은 기준일 현재 펀드에서 보유하고 있는 총 외화표시자산 등의 평가액 대비 환헤지 규모를 비율로 표시한 것을 말합니다.

주2) 목표한 환헤지 비율은 시장상황, 투자수단의 유용성에 따라 사전에 별도의 고지 없이 운용역의 판단으로 변동될 수 있습니다.

※ 이 투자신탁은 장외파생상품 또는 장내파생상품을 활용하여 환헤지 전략을 수행하는데 시장상황에 따라 장외파생상품 또는 장내파생상품을 조합하거나 어느 한쪽을 사용할 수도 있습니다. 환헤지에 따른 비용을 산출함에 있어 장내파생상품을 활용하는 경우는 증거금 및 수수료 등 비용이 정형화 되어 있어 비용 산출이 가능하나, 장외파생상품은 장외거래 특성상 수수료 등 비용이 정형화되어 있지 않고 계약환율 자체에 이미 비용이 반영되어 있어 비용만을 별도로 분리하여 정확하게 산출하는 것이 불가능합니다. 따라서, 이 투자신탁의 환헤지 전략의 특성상 장내파생상품의 환헤지 비용만을 표시할 경우에는 투자자에게 부적절하거나 잘못된 정보를 제공하게 될 수 있으므로 환헤지에 따른 비용을 별도로 산출하지 않습니다.

※ 이 투자신탁의 투자전략 및 위험관리가 반드시 달성된다는 보장은 없습니다.

※ 이 투자신탁의 투자전략 및 위험관리는 작성 시점 현재의 시장상황을 감안하여 작성된 것으로 시장 상황의 변동이나 당사 내부기준의 변경 또는 기타 사정에 의하여 변경될 수 있습니다. 이러한 경우 변경된 투자전략 및 위험관리 내용은 변경 등록(또는 정정 신고)하여 수시공시 절차에 따라 공시될 예정입니다.

#### 나. 수익구조

- 이 투자신탁은 국내외 주식 및 채권 관련 상장지수집합투자증권(ETF)와 채권을 주된 투자대상으로 하고, 대체자산 관련 ETF에도 40%미만으로 병행 투자하여 투자대상 자산의 가치상승에 따른 안정적인 수익을 추구합니다. 따라서 투자신탁재산이 투자한 자산의 가격변동에 따라 해당 투자신탁의 수익률이 결정됩니다.

※ 이 투자신탁의 수익구조가 반드시 달성된다는 보장은 없으며 실제와 차이가 있을 수 있습니다.

※ 이 투자신탁의 수익구조는 현재의 시장상황을 감안하여 작성된 것이므로, 시장상황 변동이나 기타 사정에 의해 없이 변경될 수 있습니다. 이러한 경우 변경된 수익구조 내용은 변경 등록(또는 정정 신고) 후 수시공시 절차에 따라 공시될 예정입니다.

### 10. 집합투자기구의 투자위험



이 투자신탁은 원본을 보장하지 않습니다. 따라서 투자원본의 전부 또는 일부에 대한 손실의 위험이 존재하며 투자금액의 손실 내지 감소의 위험은 전적으로 수익자가 부담하며, 집합투자업자나 판매회사 등 어떤 당사자도 투자손실에 대하여 책임을 지지 아니합니다. 또한, 이 투자신탁은 예금자보호법에 따라 보호되는 은행예금과 달리 예금자보호법에 따라 보호되지 않습니다.

※ 다음의 투자위험은 본 자료 작성시점 현재 중요하다고 판단되는 위험을 기재한 것이며, 발생 가능한 모든 위험을 기재한 것이 아님을 유의하셔야 합니다. 또한, 향후 운용과정 등에서 현재로는 예상하기 어려운 위험이 발생하거나 현재 시점에서는 중요하지 않다고 판단되어 기재에 누락되어 있는 위험의 정도가 커져 그 위험으로부터 심각한 손실이 발생할 수도 있음에 유의하셔야 합니다.

#### 가. 일반위험

| 구분              | 투자위험의 주요내용  |
|-----------------|---|
| 시장위험 및 개별위험     | 이 투자신탁은 투자신탁재산을 국내외 주식, 채권, 대체자산 등에 각각 주로 투자하는 집합투자기구의 집합투자증권에 투자함으로써 국내 및 글로벌 증권의 가격 변동, 이자율, 거시경제지표의 변화 등에 따른 위험에 노출됩니다. 특히, 해당 국가의 경제 전망, 환율 변동 등 해외경제지표의 변화에 따른 위험에 노출되어 있습니다. 또한, 투자신탁재산의 가치는 투자대상종목 발행회사의 영업 환경, 재무상황 및 신용 상태의 악화에 따라 급격히 변동될 수 있습니다. |
| 거래상대방 및 신용위험    | 보유하고 있는 증권 및 단기금융상품 등을 발행한 회사가 신용등급의 하락 또는 부도 등과 같은 신용사건에 노출되는 경우 그 증권 및 단기금융상품 등의 가치가 하락할 수 있습니다.  |
| 이자율 변동에 따른 위험   | 채권의 가격은 이자율에 의해 결정됩니다. 일반적으로 이자율이 하락하면 채권가격의 상승에 의한 자본이득이 발생하고 이자율이 상승하면 자본손실이 발생합니다. 따라서 채권을 만기까지 보유하지 않고 중도에 매도하는 경우에는 시장상황에 따라 손실 또는 이득이 발생할 수 있습니다.   |
| 집합투자증권 등 가격변동위험 | 이 투자신탁은 집합투자증권 등에 주로 투자하기 때문에 동 집합투자증권의 가격변동으로 인한 손실위험에 노출됩니다. 또한, 투자신탁재산의 가치는 투자대상 집합투자증권의 운용구조, 투자성과, 보수, 거래비용 등에 따라 급격히 변동될 수 있습니다.  |
| 투자원본에 대한 손실위험   | 이 투자신탁은 편입 자산의 실적에 따라 투자신탁의 실적이 결정되는 실적배당상품으로 은행 예금과 달리 예금자보호법에 따라 보호되지 않음에 따라 투자 원리금 전액이 보장 또는 보호되지 않습니다. 따라서 투자원본의 전부 또는 일부에 대한 손실의 위험이 존재하며 투자금액의 손실 내지 감소의 위험은 전적으로 투자자가 부담하게 되고, 집합투자업자나 판매회사 등 어떤 당사자도 투자손실에 대하여 책임을 지지 아니합니다.                        |
| 해외 투자 위험        | 이 투자신탁이 투자하는 집합투자증권 중 일부는 해외자산을 편입하고 있고, 해외 자산은 투자국가의 투자관련 법/제도의 차이로 인하여 분쟁 발생시 불리한 판결 등의 위험이 있을 수 있습니다. 펀드 투자기간 중 또는 투자기간 종료 이후에도 해외자산을 편입하고 있는 집합투자증권은 투자대상 국가의 법률에 따라 투자자를 대상으로 소송 또는 기타 청구권 발생 위험이 있으며, 이 경우 추가적인 손실이 발생할 수 있습니다.                       |

#### 나. 특수위험

| 구분          | 투자위험의 주요내용   |
|-------------|--|
| 투자자금 송환불능위험 | 일부 나라는 펀드의 배당소득, 매매차익의 본국송환 또는 증권의 매매 절차와 관련하여 그 행위가 제한될 수 있습니다. 또한 펀드는 이러한 투자제한의 적용 또는 자금의 송환에 대한 정부의 승인이 지연되거나 거절 당함으로써 불리한 영향을 받을 수 있습니다. |



|                    |  |
|--------------------|--|
| 상장폐지위험             | 관련 규정에서 정하는 한도를 초과하여 이 투자신탁이 투자하는 상장지수투자신탁에 추적오차가 발생하고 동 추적오차가 일정기간 이상 지속되는 경우, 이 투자신탁이 투자하는 상장지수집합투자기구가 목표로 하는 지수를 산정할 수 없거나 이용할 수 없게 되는 경우, 그 밖에 기타 유가증권시장 상장규정 제87조의2의 상장폐지기준(해외 시장에 상장된 상장지수투자신탁의 경우, 해외 유가증권시장 상장규정의 상장폐지기준)에 해당되거나 공익과 투자자보호를 위하여 증권시장이 이 투자신탁이 투자하는 상장지수투자신탁 수익증권 상장폐지가 필요하다고 인정하는 경우 해당 상장지수투자신탁은 상장 폐지될 수 있고, 이는 투자신탁의 성과에 영향을 미칠 수 있습니다.   |
| 외국세법에 의한 과세에 따른 위험 | 이 투자신탁은 해외시장의 증권 등에 투자하기 때문에 외국인에 대한 투자제한, 조세 제도 변화 등의 정책적 변화 및 사회 전반적인 투명성 부족으로 인한 공시자료의 신뢰성 등의 위험도 있습니다. 또한, 해외 증권에 투자할 경우 해당 증권이 특정 국가에 상장되어 거래됨에 따라 특정 외국의 세법에 의한 배당소득세, 양도소득세 등이 부과될 수 있으며, 향후 특정 외국의 세법 변경으로 높은 세율이 적용될 경우 세후 배당소득, 세후 양도소득 등이 예상보다 감소할 수 있습니다.  |
| 재간접투자위험            | ① 이 투자신탁은 신탁재산의 대부분을 타 집합투자증권에 투자하므로, 투자대상 집합투자증권의 순자산가치변동으로 인한 손실위험에 직접 또는 간접적으로 노출됩니다. 또한, 이 투자신탁의 유동성 및 설정/해지와 관련된 위험(유동성 위험, 환매연기 위험, 투자신탁 해지 위험 등을 포함)도 투자대상 집합투자증권에 직접 또는 간접적으로 영향을 받습니다.<br>② 투자대상 집합투자증권은 이 투자신탁과는 별도의 투자목적 및 투자전략으로 운용되므로, 개별 투자대상 집합투자증권의 투자목적 및 투자전략 변경은 이 투자신탁의 투자목적 및 투자전략에 영향을 미칠 수 있습니다.<br>③ 집합투자증권은 평가기준일에 공고된 가격을 기준으로 평가가 이루어지기 때문에 일정기간의 시차를 두고 평가에 반영됩니다. 그 결과 당해 투자신탁에 대하여 매입청구시 적용되는 기준가격은 일정기간 이전 가격으로 평가된 가격입니다. 환매청구일과 환매일이 다르기 때문에 환매청구일로부터 환매일까지의 투자신탁재산의 가치 변동에 따른 위험에 노출됩니다. 또한, 외국 집합투자증권의 투자자산인 외국 증권의 가격 하락 등에 따라 투자원금액 손실이 발생할 수 있으며, 주요 투자대상인 외국 투자신탁의 운영전략의 상세한 내역 전부 또는 일부가 공개되지 않을 수 있으므로 투자하는 집합투자증권에 대한 정보를 충분히 얻지 못할 수 있습니다.<br>결과적으로 타 집합투자증권에 주로 투자하는 투자신탁의 투자자는 직접 자산을 투자하는 투자신탁의 투자자는 직접 자산을 투자하는 투자신탁에 비해 상대적으로 더 높은 기회비용과 손실을 부담할 위험이 있습니다. |
| 하이일드채권등의 투자위험      | 이 투자신탁이 투자하는 일부 집합투자증권은 투자신탁재산의 일부를 투자적격등급 미만의 고수익·고위험 증권에 투자할 수 있어 타 집합투자기구에 비해 높은 금리, 신용 및 유동성위험이 수반하며 더 높은 가격 변동성을 보일 수 있습니다. 하이일드채권은 경제조건 악화나 금리 상승 등의 시장상황의 변화에 따른 시장위험이 높고, 발행기관의 재무상황 악화, 채무 불이행 및 파산 등에 따라 원리금 지급이 제때에 이루어지지 못할 위험이 크며, 이로 인해 투자원금액 손실이 발생할 수 있습니다. 또한 하이일드채권은 발행물량이 적고 시장이 협소하여 일부 낮은 등급의 증권의 경우 수요가 전혀 없거나 부족하여 매각할 수 없거나 매각이 가능하더라도 적정가격을 받지 못할 위험이 있습니다.   |
| 소규모펀드 관련 위험        | 집합투자기구의 최초설정일로부터 6개월이 되는 날에 본 투자신탁의 원본액이 15억원 미만인 경우에는 그 날로부터 1개월 이내에 수익자총회 없이 신탁계약 변경을 통하여 본 투자신탁을 “삼성StableIncome증권모투자신탁 제3호[주식혼합-재간접형]”(현재 기준)으로 변경할 예정이니 참고하시기 바랍니다.   |
| 환율변동위험             | 이 투자신탁은 해외 채권 및 대체자산 관련 외화표시자산에 대하여 환율변동 위험을 회피하기 위하여 표시통화를 활용한 원화-외화 환헷지 전략을 기본적으로 실시할 계획입니다. 다만, 해당 통화의 펀더멘탈, 시장상황, 헷지수단 및 헷지대금의 규모 등의   |

|               |   |
|---------------|---|
| 환율변동위험        | <p>영향으로 해외 채권 및 대체자산 관련 외화표시자산 일부 또는 전부가 환위험에 노출될 수 있으며, 이러한 외부적인 요건을 고려하여 운용역의 판단으로 환헤지 전략을 실시하지 않을 수 있습니다.</p> <p>또한 다음과 같은 제약요인들에 의해 환헤지의 효과가 상쇄되거나 부정적인 영향을 받을 수 있습니다.</p> <ol style="list-style-type: none"> <li>1. 헤지할 통화의 유동성 및 헤지 비용</li> <li>2. 외환시장의 붕괴 또는 일상적인 통제수준을 넘는 외환시장의 충격사건으로 인해 정상적인 거래나 정상적인 가격형성이 곤란한 경우</li> <li>3. 관련 법령 제한 또는 규제 변화 등</li> <li>4. 선물환거래 상대방의 부도</li> </ol> <p>환 헤지는 펀드에 각종 비용이 발생하며 환율의 변동방향에 따라 이익 또는 손실을 수반합니다. 또한 마진콜에 대응하기 위해 자산을 매각해야 할 수도 있고 거래상대방위험(장외거래의 경우)에 노출됩니다. 이 투자신탁은 제반 약정에 의거하여 환 헤지 관련 거래상대방 정산요구에 응하여야 합니다. 이 투자신탁은 1)보유 유동자금, 2) 보유 자산의 매각의 방법으로 정산금을 마련하여 지급할 예정으로 환 헤지 관련 손실은 전적으로 이 투자신탁의 투자자에게 귀속됩니다. 한편, 이 투자신탁이 자금의 mismatch, 보유자산의 낮은 유동성 등의 사유로 정산금을 마련하지 못하는 경우 채무불이행 상태가 되고 이와 관련된 손실은 전적으로 이 투자신탁의 투자자에게 귀속됩니다.</p>  |
| 롱숏전략 위험       | <p>이 투자신탁이 투자하는 사모집합투자증권 중 일부는 매수를 의미하는 롱전략(Long-Strategy)과 매도를 의미하는 숏전략(Short-Strategy)을 동시에 구사합니다. 그러나 숏(매도)전략에서 반드시 주식투자위험이 헤지되는 것은 아니며, 차입매도/매수 종목에서 모두 손실이 발생 할 위험이 있습니다. (차입)매도한 자산의 반환 시점에 그 자산의 가치가 예상과 달리 상승 하게 되면, 매도시점보다 높은 가격으로 매수함으로 인해 그 차액(매도가-매수가)만큼 투자원금액 손실을 초래할 수 있습니다. 또한, 증권차입 거래에는 담보물을 제공하거나 차입거래 수수료가 발생할 수 있고, 차입한 증권을 상환하는 과정에서 거래비용이 발생할 수 있습니다. 또한 이러한 롱숏전략의 사용으로 인해 매입 포지션과 차입매도 포지션을 합산한 금액의 순자산 대비 비율이 주식투자한도를 초과할 수 있으며, 차입매도 종목의 규모와 물량이 실제로 확보가 어려울 경우 추가 수익을 위한 전략에 제약이 발생할 수 있고 이는 투자신탁의 성과에 영향을 미칠 수 있습니다.</p>   |
| 자산배분전략에 따른 위험 | <p>이 투자신탁은 국내외 주식, 채권 및 대체자산 관련 상장지수집합투자증권에 주로 투자하는 투자신탁으로, 이 투자신탁의 수익자에 맞는 합리적인 특정 장기 목표수익률(Target Return) 설정 및 그에 부합하는 변동성 수준 등을 고려하여 글로벌 경기 국면 및 자산 별 기대 수익 및 위험 등에 따라 국내외 주식, 채권 및 대체자산 등 다양한 자산의 투자비중을 조절하는 자산배분 전략을 수행합니다. 그러나 이러한 자산배분전략이 시장의 움직임에 비해 효과적으로 수행되지 못할 경우 또는 특정 자산의 손실이 확대되는 경우 등 다양한 요인들로 인하여 일반투자신탁에 비해 손익의 변동성이 확대되거나 예상하지 못한 투자원금의 손실이 발생할 수 있습니다. 또한 이 투자신탁은 장기 목표수익률을 달성하기 위하여 자산 별 장기 기대수익을 예측하고 과거 위험(변동성) 등을 고려한 이론적인 자산배분모델 등을 활용하여 투자 대상에 대한 투자 비율 등을 결정하여 투자하는 자산배분전략을 수행합니다. 따라서, 이 투자신탁이 목표로 추구하는 수익률은 자산 별 기대 수익 등을 예측하여 이론적인 자산배분 모델을 통해 구성한 포트폴리오의 장기적인 기대 수익률을 의미하는 것으로 미래의 확정 수익률이 나 보장된수익률을 의미하지 않습니다. 따라서 시장 상황에 따라 투자원금의 손실이 발생할 수 있고, 투자기간 및 가입/환매 시점 등에 따라 투자자 별 수익률의 차이가 크게 발생할 수 있습니다. 이 투자신탁의 투자목적 및 투자전략은 장기적인 관점에서 투자하는 투자자에게 적합하므로 투자 결정 시 투자자의 투자기간 및 투자목적을 반드시 고려하여 투자하시기 바랍니다.</p> |

|                 |   |
|-----------------|---|
| 특정국가 관련 위험      | 이 투자신탁이 투자하는 국내외 상장지수집합투자기구는 국내외 주식, 채권 및 대체자산 등 다양한 자산에 투자할 계획이며, 각각의 상장지수집합투자기구는 투자전략에 따라 투자대상국가·지역의 정치·경제·시장 상황 또는 투자대상 자산군과 관련된 정치·경제·시장 상황 등에 따른 위험에 많이 노출될 수 있고, 이러한 주변 상황에 따라 이 투자신탁이 편입하고 있는 상장지수집합투자기구의 가격변동이 커질 수 있습니다. 또한 상장된 국가 정책 및 시장 상황에 따라 외국인 투자한도, 증권시장의 제한된 개장시간 등으로 인해 거래에 제약이 발생하거나 자산가치에 손실이 발생할 수 있으며 이러한 상황들로 인하여 이 투자신탁의 성과와 운용방법 등에도 유사한 영향을 끼칠 수 있습니다. 특히 일부 이머징 시장은 선진 시장들보다 안정성이 떨어지며, 일부 시장들은 현재 규제시장으로 간주되지 않고 있습니다. 이러한 이유로 이머징 시장에 투자하는 집합투자기구는 포트폴리오의 거래, 청산 및 보관 서비스들에 더 큰 위험이 수반될 수 있습니다. |
| 신흥국 투자 위험       | 이 투자신탁이 투자하는 해외 상장지수집합투자기구 중 일부는 신흥국에 투자할 수 있고, 일반적으로 신흥국의 정치·경제·시장 상황은 선진 국가와 비교할 때 상대적으로 불안정성이 높기 때문에 더 높은 수준의 위험에 노출될 수 있고, 이 투자신탁의 투자수익률에 직·간접적으로 부정적인 영향을 줄 수 있습니다.  |
| 상장부동산투자기구 관련 위험 | 부동산 등에 간접적으로 투자하게 되는 부동산투자회사(리츠 REITs 또는 이와 유사한 것으로서 발행/유통되는 것)는 부동산, 인프라 등을 주된 투자대상으로 하나 거래소에 상장되어 주식과 같이 거래되므로 주식과 같은 가격변동 위험이 있습니다. 리츠의 가격은 부동산 경기 외에도 결제 상황, 수급, 이자율변동 등에 의하여 결정되므로 해당 지역의 부동산 경기가 좋은 상황에도 다른 요인으로 인하여 상장된 리츠의 가격이 하락할 수 있습니다.<br>또한 리츠는 소형주 주식에 투자하는 것과 유사한 유동성 위험이 발생할 수 있습니다. 즉, 거래량이 상대적으로 적기 때문에 주식시장 내의 유동성이 풍부한 대형주 주식 등에 비하여 더 큰 변동성을 보일 수 있습니다.  |

#### 다. 기타 투자위험

| 구분         | 투자위험의 주요내용   |
|------------|--|
| 순자산가치 변동위험 | 환매청구일과 환매일이 다르기 때문에 환매청구일로부터 환매일까지의 투자신탁재산의 가치변동에 따른 위험에 노출됩니다.  |
| 유동성 위험     | 이 투자신탁이 주로 투자하는 상장지수집합투자증권은 한국거래소 및 해외 증권거래소에 상장되어 거래되며 시장가격으로 유통시장을 통해 매매됩니다. 이 상장지수집합투자증권의 시장 가격은 순자산가치(NAV) 및 유통시장의 수요와 공급에 따라 변동되므로 이 상장 집합투자증권의 시장가격이 수요와 공급으로 인해 NAV보다 높게 또는 낮게 형성될 수 있습니다. 상장지수집합투자증권은 상대적으로 우수한 유동성을 보유하고 있으나, 간혹 거래량이 풍부하지 못한 종목이 발생할 수 있으며, 그럴 경우 유동성 부족으로 인해 거래에 제약이 발생하거나 원하는 가격에 거래가 이뤄지지 않을 가능성이 있습니다. |
| 환매연기위험     | 투자신탁재산의 매각이 불가능하여 사실상 환매에 응할 수 없거나 환매에 응하는 것이 수익자의 이익을 해할 우려가 있는 경우 또는 이에 준하는 경우로서 금융위가 인정하는 경우에는 수익증권의 환매가 연기될 수 있습니다. 환매가 연기되는 사유에 대해서는 투자설명서 “제2부의 11. 매입, 환매, 전환절차 및 기준가격 적용기준”을 참고하여 주시기 바랍니다.  |
| 오퍼레이션 위험   | 해외투자의 경우 국내투자자와 달리 시차에 의한 시장폐장 및 개장시간의 차이로 인해 신탁재산의 평가에 있어 시차가 발생할 수도 있습니다. 또한 복잡한 결제과정 및 현금 운용과정에서 발생하는 오퍼레이션 위험이 국내투자보다 더 높습니다.  |

|                   |  |
|-------------------|--|
| 투자신탁 해지 위험        | 투자신탁이 최초로 설정한 후 1년(성과보수를 수취하거나, 고유재산 투자금이 일정 액수 이상인 집합투자기구의 경우 2년)이 되는 날에 설정액이 50억원 미만 경우, 최초로 설정하고 1년(성과보수를 수취하거나, 고유재산 투자금이 일정 액수 이상인 집합투자기구의 경우 2년)이 지난 후 1개월간 계속하여 투자신탁의 원본액이 50억원 미만인 경우 및 수익증권 전부의 환매청구가 있는 경우 집합투자업자는 투자자의 사전 동의 없이 투자신탁을 해지 또는 해산할 수 있습니다. |
| 파생상품 투자위험         | 파생상품은 작은 증거금으로 거액의 결제가 가능한 지렛대 효과(레버리지 효과)로 인하여 기초자산에 직접 투자하는 경우에 비하여 훨씬 높은 위험에 노출될 수 있습니다.  |
| 투자신탁 소규모의 위험      | 투자신탁의 설정금액이 소액이거나, 환매 등에 의해 투자신탁의 규모가 일정 규모 이하로 작아지는 경우, 분산투자 등 원활한 펀드 운용에 장애가 발생할 수 있습니다.   |
| 증권의 대여 또는 차입거래 위험 | 증권의 대여 또는 차입거래가 일어나는 펀드의 경우 예탁결제원 등 시장참여자들의 관리로 발생할 가능성은 극히 낮으나 해당 대차증권의 미상환, 관련 담보의 부족 등의 위험이 발생할 수 있습니다.   |

#### 라. 이 집합투자기구에 적합한 투자자 유형

- (1) 이 투자신탁은 국내외 주식, 채권, 대체자산 관련 집합투자증권 및 채권에 투자하되, 주식 및 채권 관련 집합투자증권과 채권을 주된 투자대상으로 하고, 주기적으로 투자대상 자산의 투자비중을 조절하는 자산배분 방식의 투자신탁으로 주된 투자대상에 신탁재산의 60% 이상을 투자하여, 중장기적으로 「3년 만기 AA- 등급 무보증 회사채 수익률 + 2.0~3.0%」로 산출된 수준의 목표수익률을 추구하며 운용할 계획입니다.
- (2) 과거 3년 일간 수익률로 산출한 97.5% VaR는 19.5%이며, 이는 <시장위험등급 지표표> 기준 위험등급 부여시 4등급에 해당합니다. 다만, 본 펀드는 자산구성내역 등을 고려하여 투자대상 자산의 종류 및 위험도를 기준으로 3등급을 부여하였습니다.
  - 이 투자신탁은 설정 후 3년이 경과하였으므로 <sup>주1)</sup>일간 수익률의 최대손실예상액(이하 '97.5% VaR')을 감안하여 투자위험 등급을 산정하였습니다. 추후 매 결산 시마다 97.5% VaR을 다시 측정하게 되며, 이 경우 투자위험 등급이 변동될 수 있습니다.
  - 이 투자신탁은 **6등급 중 3등급**에 해당되는 다소 높은 위험수준의 투자위험을 지니고 있습니다. 따라서 동 투자위험을 감수하더라도 동 투자전략에 따른 투자수익을 기대하는 투자자에게 적합합니다.

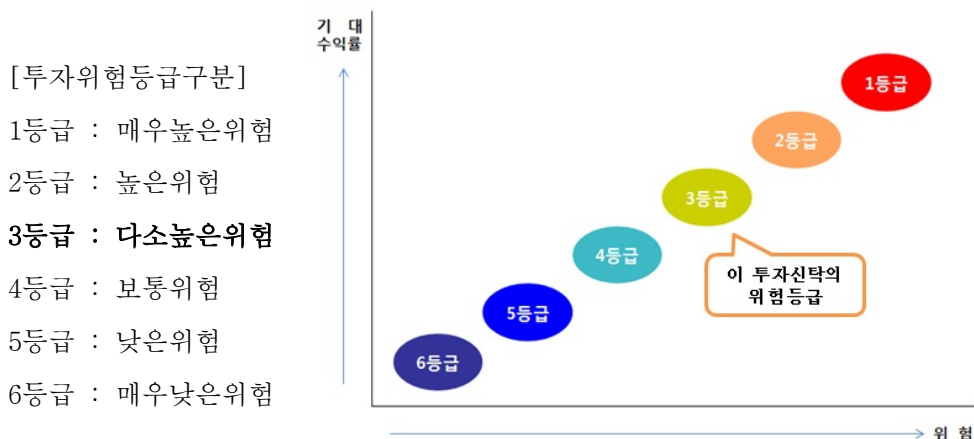

<시장위험등급 기준표>

| 등급           | 1등급<br>(고위험) | 2등급       | 3등급       | 4등급       | 5등급       | 6등급<br>(저위험) |
|--------------|--------------|-----------|-----------|-----------|-----------|--------------|
| 97.5%<br>VaR | 50%<br>초과    | 50%<br>이하 | 30%<br>이하 | 20%<br>이하 | 10%<br>이하 | 1%<br>이하     |

주1) 일간 수익률의 최대손실예상액은 매년 결산시점에 측정하며, 해당 결산일 기준 과거 3년 일간 수익률에서 2.5%에 해당하는 손실률(신뢰구간 97.5%)의 절대값에 연환산 보정계수( $\sqrt{250}$ )를 곱해 산출하여 등급 기준표상의 상한치를 비교합니다.

(종류형 집합투자기구인 경우 해당 운용펀드의 수익률을 기준으로 산정)

주2) 투자신탁의 위험등급 적용을 위해 산출한 97.5% VaR는 **19.5%** 입니다.

주3) 이 투자위험등급은 집합투자업자가 분류한 것으로 판매회사의 분류 등급과는 상이할 수 있습니다.

주4) 상기 분류기준 이외에 투자전략, 신용위험, 유동성위험, 외화표시집합투자기구, 레버리지/인버스, 고난도 금융투자상품 해당여부 및 환변동성 노출여부에 따라 위험등급을 상향하여 적용할 수 있습니다.

## 11. 매입, 환매, 전환 절차 및 기준가격 적용 기준

### 가. 매입

#### (1) 매입방법

이 투자신탁의 수익증권은 판매회사 영업시간 중 판매회사 창구에서 직접 매입 신청하실 수 있습니다. 다만, 판매사에서 온라인 판매를 하는 경우, 온라인을 통한 매입도 가능합니다. 또한 이 투자신탁의 매입시 자동이체를 통한 자금납입도 가능합니다.

#### (2) 종류별 가입자격

이 투자신탁의 가입가능한 수익증권의 종류 및 가입자격은 아래와 같습니다.

| 클래스 명칭                 | 가입자격  |
|------------------------|---|
| 수수료선취-오프라인(A)          | 가입제한이 없으며, 선취판매수수료가 징구되는 수익증권   |
| 수수료선취-온라인(Ae)          | 온라인(On-Line) 판매 전용으로 선취판매수수료가 징구되는 수익증권   |
| 수수료선취-오프라인-무권유저비용(Ag)  | 법제8조제5항에 따른 투자자문업자로부터 법제6조제6항에 따른 투자자문을 받고 그 결과에 따라 집합투자증권의 매수를 요청하거나, 금융기관 등으로부터 법제9조제4항에 따른 투자권유 없이 본 집합투자증권의 매입하는 투자자 전용으로, 선취판매수수료가 징구되는 수익증권   |
| 수수료미징구-오프라인(C)         | 가입제한이 없으며, 판매수수료가 징구되지 않는 수익증권  |
| 수수료미징구-온라인(Ce)         | 온라인(On-line) 판매전용 수익증권으로 판매수수료가 징구되지 않는 수익증권  |
| 수수료미징구-오프라인-무권유저비용(Cg) | 법제8조제5항에 따른 투자자문업자로부터 법제6조제6항에 따른 투자자문을 받고 그 결과에 따라 집합투자증권의 매수를 요청하거나, 금융기관 등으로부터 법제9조제4항에 따른 투자권유 없이 본 집합투자증권의 매입하는 투자자 전용으로, 판매수수료가 징구되지 않는 수익증권  |
| 수수료미징구-오프라인-기관(Cf)     | 법에 의한 집합투자기구(외국법령에 의한 것으로서 집합투자기구의 성질을 가진 것을 포함한다), 법시행령 제10조 제2항 및 금융투자업규정 제1-4조에서 정하는 기관투자자 또는 국가재정법에 따른 기금(외국의 법령상 이에 준하는 자를 포함한다), 100억원 이상 매입한 |

| 클래스 명칭                            | 가입자격   |
|-----------------------------------|--|
|                                   | 개인이거나 500억 이상 매입한 법인 전용 수익증권   |
| 수수료미징구-오프라인-고액(Ci)                | 10억원 이상 매입한 수익자 전용 수익증권  |
| 수수료미징구-오프라인-랩(Cw)                 | Wrap ACCOUNT, 특정금전신탁, 보험업법 상의 특별계정 전용 수익증권   |
| 수수료미징구-오프라인-개인연금(C-P)             | 소득세법 제20조의3 및 소득세법시행령 제40조의2에 따른 연금저축계좌를 통하여 가입할 수 있으며, 판매수수료가 징구되지 않는 수익증권  |
| 수수료미징구-온라인-개인연금(C-Pe)             | 소득세법 제20조의3 및 소득세법시행령 제40조의2에 따른 연금저축계좌를 통하여 가입할 수 있으며, 판매수수료가 징구되지 않는 온라인(On-Line)전용 수익증권   |
| 수수료미징구-오프라인-퇴직연금(Cp(퇴직연금))        | 근로자퇴직급여보장법에 따른 퇴직연금전용 수익증권(단, 근로자퇴직급여보장법 상의 사전지정운용제도(디폴트옵션) 전용으로 설정·설립된 경우는 제외)  |
| 수수료미징구-온라인-퇴직연금(Cpe(퇴직연금))        | 근로자퇴직급여보장법에 따른 퇴직연금 적립금으로 매수 청약할 수 있는 온라인(On-Line)전용 수익증권(단, 근로자퇴직급여보장법 상의 사전지정운용제도(디폴트옵션) 전용으로 설정·설립된 경우는 제외)   |
| 수수료미징구-오프라인-퇴직연금, 고액(Cpi(퇴직연금))   | 근로자퇴직급여보장법에 따른 퇴직연금전용 수익증권으로 10억원 이상 매입한 수익자 전용  |
| 수수료미징구-오프라인-디폴트옵션, 퇴직연금(O(디폴트옵션)) | 근로자퇴직급여보장법 상의 사전지정운용제도(디폴트옵션) 전용 수익증권  |
| 수수료후취-온라인슈퍼(S)                    | 자산운용사의 공동판매채널로서의 역할 수행을 위해 모든 공모 S클래스(S-T 및 S-P클래스 포함)를 취급하고, 객관적 지표를 기준으로 상품을 노출 및 배열하는 온라인판매시스템을 통하여 투자권유 및 상담 서비스 없이 판매되는 것으로서 다른 클래스(가입 자격(기관 및 고액거래자 등)에 제한이 있는 클래스 제외) 보다 판매보수가 낮고 후취 판매수수료가 징구되는 수익증권   |
| 수수료미징구-온라인슈퍼-개인연금(S-P)            | 자산운용사의 공동판매채널로서의 역할 수행을 위해 모든 공모 S클래스(S-T 및 S-P클래스 포함)를 취급하고, 객관적 지표를 기준으로 상품을 노출 및 배열하는 온라인판매시스템을 통하여 투자권유 및 상담 서비스 없이 판매되는 것으로서 다른 클래스(가입 자격(기관 및 고액거래자 등)에 제한이 있는 클래스 제외) 보다 판매보수가 낮고, 소득세법 제20조의3 및 소득세법시행령 제40조의2에 따른 연금저축계좌를 통하여 가입할 수 있으며 판매수수료가 징구되지 않는 수익증권         |
| 수수료미징구-온라인슈퍼-퇴직연금(S-P(퇴직연금))      | 자산운용사의 공동판매채널로서의 역할 수행을 위해 모든 공모 S클래스(S-T 및 S-P클래스 포함)를 취급하고, 객관적 지표를 기준으로 상품을 노출 및 배열하는 온라인판매시스템을 통하여 투자권유 및 상담 서비스 없이 판매되는 것으로서 다른 클래스(가입 자격(기관 및 고액거래자 등)에 제한이 있는 클래스 제외) 보다 판매보수가 낮으며, 근로자퇴직급여보장법에 따른 퇴직연금 전용 수익증권(단, 근로자퇴직급여보장법 상의 사전지정운용제도(디폴트옵션) 전용으로 설정·설립되는 경우는 제외) |

### (3) 매입청구시 적용되는 기준가격

- 1) **오후 5시 이전에** 자금을 납입한 경우 : **납입일로부터 제3영업일(D+2)**에 공고되는 기준가격을 적용.
- 2) **오후 5시 경과 후에** 자금을 납입한 경우 : **납입일로부터 제4영업일(D+3)**에 공고되는 기준가격을 적용.

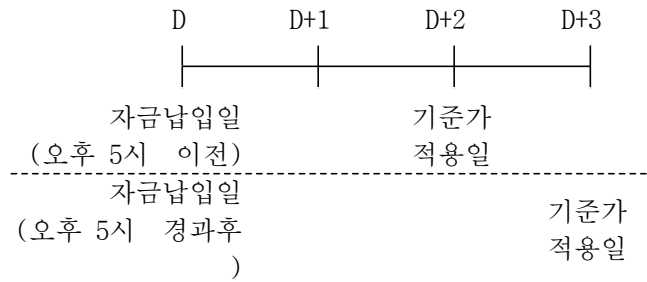

3) 이 투자신탁을 최초로 설정하는 때에는 투자신탁 최초설정일의 기준가격은 1,000원으로 합니다.

## 나. 환매

### (1) 수익증권의 환매

이 투자신탁의 수익증권은 판매회사 영업시간 중 판매회사 창구에서 직접 환매 청구하실 수 있습니다 . 또한 판매회사에서 이 투자신탁을 온라인으로 판매하는 경우 온라인을 통해서도 환매가 가능합니다 .

### (2) 환매청구시 적용되는 기준가격

- 1) 오후 5시 이전에 환매를 청구한 경우 : 환매청구일로부터 제4영업일(D+3)에 공고되는 기준가격을 적용하여 제6영업일(D+5)에 관련세금 등을 공제한 후 환매대금을 지급합니다.
- 2) 오후 5시 경과 후에 환매를 청구한 경우 : 환매청구일로부터 제5영업일(D+4)에 공고되는 기준가격을 적용하여 제7영업일(D+6)에 환매대금이 지급됩니다.

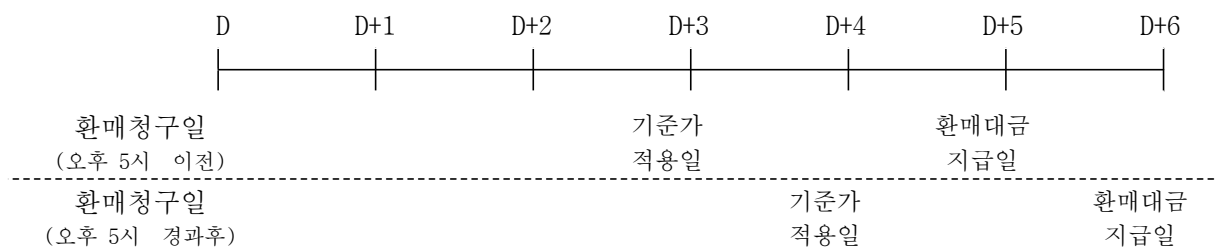

- 3) 판매회사가 해산·허가취소, 업무정지 등의 사유(이하 '해산등')로 인하여 환매청구에 응할 수 없는 경우에는 집합투자업자에 직접 청구할 수 있으며, 집합투자업자가 해산 등으로 인하여 환매에 응할 수 없는 경우에는 신탁업자에 직접 청구할 수 있습니다.

### (3) 환매수수료

이 투자신탁의 수익자가 수익증권을 환매하는경우 환매수수료를 징구하지 아니합니다.

| 구분                                    | 환매수수료 | 비고(지급시기) |
|---------------------------------------|-------|----------|
| 수수료선취-오프라인(A)                         | 없음    | 환매시      |
| 수수료선취-온라인(Ae)                         | 없음    | 환매시      |
| 수수료선취-오프라인-무권유저<br>비용(Ag)             | 없음    | 환매시      |
| 수수료미징구-오프라인(C)                        | 없음    | 환매시      |
| 수수료미징구-온라인(Ce)                        | 없음    | 환매시      |
| 수수료미징구-오프라인-무권유<br>저비용(Cg)            | 없음    | 환매시      |
| 수수료미징구-오프라인-기관<br>(Cf)                | 없음    | 환매시      |
| 수수료미징구-오프라인-고액<br>(Ci)                | 없음    | 환매시      |
| 수수료미징구-오프라인-랩(Cw)                     | 없음    | 환매시      |
| 수수료미징구-오프라인-개인연<br>금(C-P)             | 없음    | 환매시      |
| 수수료미징구-온라인-개인연금<br>(C-Pe)             | 없음    | 환매시      |
| 수수료미징구-오프라인-퇴직연<br>금(Cp(퇴직연금))        | 없음    | 환매시      |
| 수수료미징구-온라인-퇴직연금<br>(Cpe(퇴직연금))        | 없음    | 환매시      |
| 수수료미징구-오프라인-퇴직연<br>금, 고액(Cpi(퇴직연금))   | 없음    | 환매시      |
| 수수료미징구-오프라인-디폴트<br>옵션, 퇴직연금(O(디폴트옵션)) | 없음    | 환매시      |
| 수수료후취-온라인슈퍼(S)                        | 없음    | 환매시      |
| 수수료미징구-온라인슈퍼-개인<br>연금(S-P)            | 없음    | 환매시      |
| 수수료미징구-온라인슈퍼-퇴직<br>연금(S-P(퇴직연금))      | 없음    | 환매시      |

#### (4) 매입청구 및 환매청구의 취소(정정) 등

이 투자신탁 수익증권의 매입청구 및 환매청구의 취소 또는 정정은 매입청구일 및 환매청구일 오후 5시 이전까지만 가능합니다. 다만, 오후 5시 경과 후 매입청구 및 환매청구를 한 경우에는 당일 중 판매회사의 영업가능 시간까지만 매입 또는 환매의 취소 또는 정정이 가능합니다. 기준시점은 판매회사의 전산시스템에 의하여 거래전표에 표시된 시간으로 구분하여 처리합니다.



(5) 수익증권의 일부환매

수익자는 보유한 수익권 좌수 중 일부에 대하여 환매를 청구할 수 있습니다.

(6) 수익증권의 환매제한

집합투자업자는 다음과 같은 경우에는 환매청구에 응하지 아니할 수 있습니다.

1) 수익자 또는 질권자로서 권리를 행사할 자를 정하기 위하여 일정한 날을 정하여 수익자 명부에 기재된 수익자 또는 질권자를 그 권리를 행사할 수익자 또는 질권자로 보도록 한 경우로서 이 일정한 날의 제4영업일 전일 (오후 5시 경과 후에 환매청구를 한 경우에는 제5영업일 전일)과 그 권리를 행사할 날 까지의 사이에 환매청구를 한 경우.

2) 법령 또는 법령에 의한 명령에 의하여 환매가 제한되는 경우

(7) 수익증권의 환매연기

법령과 신탁계약에서 정한 사유로 인하여 환매일에 환매금액을 지급할 수 없게 된 경우 집합투자업자는 수익증권의 환매를 연기할 수 있습니다. 이 경우 집합투자업자는 환매를 연기한 날로부터 6주 이내에 수익자총회를 개최하여 법 시행령 제257조의 사항을 결의하여야 합니다.

- 환매연기사유

1) 투자신탁재산의 처분이 불가능하여 사실상 환매에 응할 수 없는 경우

2) 수익자간의 형평성을 해할 우려가 있는 경우

3) 환매를 청구받거나 요청받은 판매회사(투자매매업자 또는 투자중개업자)·집합투자업자·신탁업자등이 해산등으로 인하여 투자신탁을 환매할 수 없는 경우

4) 1) 내지 3)에 준하는 사유로서 금융위원회가 환매연기가 필요하다고 인정하는 경우

**※ 환매연기기간 중에는 이 투자신탁 수익증권의 발행 및 판매를 할 수 없습니다.**

(8) 환매연기에 따른 수익증권의 일부환매

집합투자업자는 투자신탁재산의 일부가 환매연기사유에 해당하는 경우 그 일부에 대하여는 환매를 연기하고 나머지에 대하여는 수익자가 보유하고 있는 집합투자증권의 지분에 따라 환매에 응할 수 있습니다.

환매연기사유에 해당하거나 수익자총회(환매연기총회)에서 부분환매를 결의하는 경우 환매연기자산에 해당하지 아니하는 자산에 대하여는 수익자가 보유하는 수익증권의 지분에 따라 환매에 응할 수 있습니다.

(9) 환매 가능 여부 및 수수료 부과에 관한 사항

이 투자신탁은 중도환매를 허용하는 투자신탁입니다

| 수익증권의 중도환매 및 수수료 부과에 따른 3단계 구분 |            |         |
|--------------------------------|------------|---------|
| 중도환매 불가                        | 중도환매시 비용발생 | 중도환매 가능 |
| X                              | X          | 0       |

다. 전환

- 해당사항 없음

12. 기준가격 산정기준 및 집합투자재산의 평가

가. 기준가격의 산정 및 공시

| 구분                   | 내용  |
|----------------------|---|
| 산정방법                 | 당일에 공고되는 기준가격은 그 직전일의 재무상태표상에 계산된 투자신탁의 자산총액에서 부채총액을 차감한 금액(이하 "순자산총액"이라 한다)을 직전일의 수익증권 총 좌수로 나누어 1,000좌 단위로 4사5입하여 원미만 둘째 자리까지 계산합니다. 이 투자신탁을 최초로 설정하는 날, 신규 수익증권의 종류를 발행하는 날 또는 특정 종류의 수익증권이 전부 환매된 후 다시 발행하는 날의 기준가격은 1좌를 1원으로 하여 1,000원으로 공고합니다.  |
| 종류간 기준이 상이한 이유       | 판매보수의 차이로 인하여 종류(Class)간 기준가격이 상이할 수 있습니다.  |
| 산정주기                 | 기준가격은 매일 산정합니다.   |
| 공시시기                 | 산정된 기준가격을 매일 공고·게시합니다.  |
| 공시방법                 | 1,000좌 단위로 원미만 셋째자리에서 4사5입하여 원미만 둘째자리로 계산하여 공시  |
| 공시장소                 | 판매회사 영업점, 집합투자업자( <a href="http://www.samsungfund.com">http://www.samsungfund.com</a> )·판매회사·한국금융투자협회( <a href="http://www.kofia.or.kr">www.kofia.or.kr</a> ) 인터넷 홈페이지  |
| 피투자집합투자기구의 기준가격 산정방법 | <p>피투자집합투자기구의 운용사는 매 영업일마다 기준가격을 산정합니다. 기준가격은 순자산을 참조하여 산정됩니다. 순자산은 보유하고 있는 자산항목 모두를 합한 금액에 부채 및 약정금을 차감한 금액을 의미하며 기준가격은 순자산을 기발행한 주식수로 나누어 통상적으로 소수 둘째 자리까지 산정되며 예외적인 경우 소수 넷째 자리까지 산정될 수 있습니다. 투자자산의 미수수입뿐만 아니라 피투자집합투자기구의 하위 클래스에 귀속되는 비용, 경비 및 수수료를 처리하기 위하여 적절한 준비금이 설정될 것입니다. 특정 일자에 대한 기준가격이 산정된 이후에 피투자집합투자기구의 운용사 이사회가 여하한 피투자집합투자기구의 자산가격에 대한 중대한 변동을 인지하게 되는 경우, 이사회는 새로운 기준가격을 산정하고 해당 일자에 처리되도록 예정된 모든 주문(이미 처리된 주문 포함)에 대하여 새로운 기준가격이 사용되도록 지시할 수 있습니다.</p> <p>* 상기 내용은 국내에 등록된 피투자집합투자기구의 투자설명서(최근 정정신고일 기준) 내용 중 일부를 발췌한 것이며, 금융감독원 전자공시시스템(<a href="http://dart.fss.or.kr/dsab005/main.do">http://dart.fss.or.kr/dsab005/main.do</a>)를 통해 전체 내용을 열람하실 수 있습니다.</p> <p>* 상장지수집합투자증권 또는 상장되어 거래되는 부동산 및 인프라 관련 집합투자증권의 경우 운용사가 매 영업일 기준가격을 산정하지만, 주식과 같이 거래소에 상장되어 거래되는 특성을 갖고 있기 때문에 운용사가 산정하는 기준가격이 아닌, 해당 시장에서의 거래가격(종가)이 이 투자신탁의 순자산가치 및 기준가격 산정에 반영됩니다. 각 집합투자증권의 가격정보는 종목별 거래소를 통해 확인할 수 있습니다.</p> <p>주요 거래소 및 거래소의 홈페이지는 아래와 같으니 참고하시기 바랍니다.</p> <ul style="list-style-type: none"> <li>- 뉴욕증권거래소(The New York Stock Exchange) : <a href="http://www.nyse.com">www.nyse.com</a></li> <li>- 나스닥(NASDAQ) : <a href="http://www.nasdaq.com">www.nasdaq.com</a></li> <li>- 한국거래소 : <a href="http://www.krx.com">www.krx.com</a></li> </ul> |

주) 공휴일, 국경일 등은 기준가격이 공시되지 않으며, 해외의 자산에 투자하는 투자신탁의 경우 기준가격이 산정·공시되지 않는 날에도 해외시장의 거래로 인한 자산의 가격변동으로 인하여 투자신탁재산 가치가 변동될 수 있습니다.

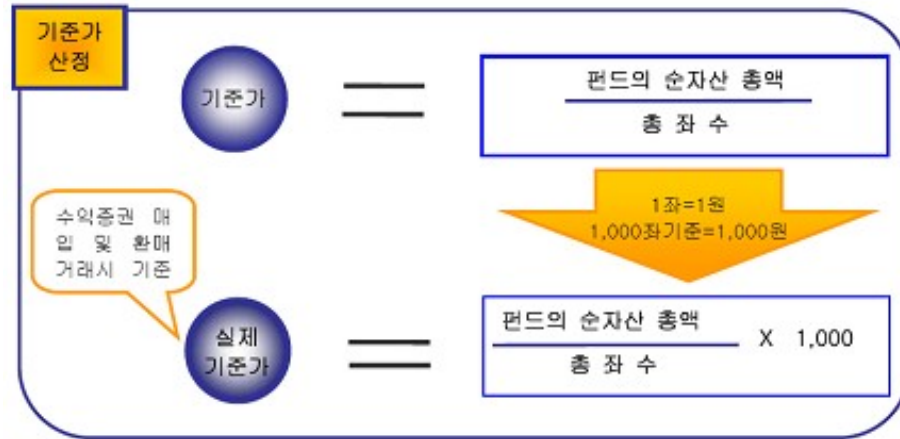

## 나. 집합투자재산의 평가방법

(1) 집합투자재산에 속하는 자산은 그 종류별로 다음과 같이 평가합니다.

| 대상자산     | 평가방법  |
|----------|---|
| 상장채권     | 평가기준일이 속하는 달의 직전 3월간 계속 매일 10일 이상 증권시장에서 시세가 형성된 채권은 평가기준일에 증권시장에서 거래된 최종시가를 기준으로 2이상의 채권평가회사가 제공하는 가격정보를 기초로 한 가격  |
| 비상장채권    | 2이상의 채권평가회사가 제공하는 가격정보를 기초로 한 가격  |
| 상장수익증권   | 평가기준일에 증권시장에서 거래된 최종시가  |
| 비상장수익증권  | 평가기준일에 공고된 기준가격에 의하여 평가, 다만, 모자형집합투자기구의 모집합투자증권인 경우에는 평가기준일에 산출된 기준가격에 의하여 평가   |
| 장내파생상품   | 평가기준일에 당해 장내 파생상품이 거래되는 파생상품시장에서 공표하는 가격(해외 장내파생상품의 경우 평가기준일 전날에 공표되는 가격)으로 평가  |
| 장외파생상품   | 채권평가회사가 제공하는 가격 또는 당해 장외파생상품 발행 및 계산회사가 제시하는 가격정보를 기초로 한 가격   |
| 집합투자증권   | 평가기준일에 공고된 기준가격(모자형집합투자기구의 모집합투자기구의 집합투자증권인 경우에는 평가기준일에 산출된 기준가격) 다만, 상장된 집합투자증권은 증권시장에서 거래된 최종시가   |
| 외국집합투자증권 | 평가기준일의 컷오프 시간(18시) 이내에 발행회사, 가격산정전문회사 또는 증권정보중개기관(블룸버그, 로이터 등) 등이 공고하거나 제공한 최근일의 기준가격에 의하여 평가한다. 다만, 외국시장에 상장된 외국집합투자증권은 그 외국집합투자증권이 거래되는 외국시장의 평가기준일 전날 최종시가로 평가 |

(2) 집합투자재산평가위원회 구성 및 업무

- 1) 구성 : 집합투자재산의 운용담당임원, 준법감시인, 리스크관리 담당임원 및 기타 위원장이 지명하는 자
- 2) 업무 : 집합투자재산에 대한 평가를 공정하고 정확하게 하기 위하여 집합투자재산 평가에 대한 필요사항을 의결함

## 13. 보수 및 수수료에 관한 사항

이 투자신탁은 운용 및 판매 등의 대가로 보수 및 수수료를 지급하게 되며, 가입자격에 따라 아래와 같이 보수 및 수수료 등의 차이가 있습니다.

이 투자신탁의 수익자는 판매보수와 관련하여 수익증권의 판매회사(투자매매업자 또는 투자중개업자)로부터 이 투자신탁의 수익자에게 지속적으로 제공하는 용역의 대가에 관한 내용이 기재된 자료를 교부받고 설명 받으셔야 합니다.

#### 가. 투자자에게 직접 부과되는 수수료

| 클래스종류                                 | 가입자격  | 수수료율             |             |       |       |
|---------------------------------------|---|------------------|-------------|-------|-------|
|                                       |   | 선취<br>판매수수료      | 후취<br>판매수수료 | 환매수수료 | 전환수수료 |
| 수수료선취-오프라인(A)                         | 제한없음  | 납입금액의<br>0.6% 이내 | -           | 없음    | -     |
| 수수료선취-온라인(Ae)                         | 선취징구 온라인<br>용   | 납입금액의<br>0.3% 이내 | -           | 없음    | -     |
| 수수료선취-오프라인-무권유저<br>비용(Ag)             | 투자자문을 받거나<br>투자권유 없이<br>수익증권을 매수<br>하는 고객 전용으로<br>선취판매수수료가<br>징구되는 수익증권 | 납입금액의<br>0.4% 이내 | -           | 없음    | -     |
| 수수료미징구-오프라인(C)                        | 제한없음  | -                | -           | 없음    | -     |
| 수수료미징구-온라인(Ce)                        | 온라인용  | -                | -           | 없음    | -     |
| 수수료미징구-오프라인-무권유<br>저비용(Cg)            | 투자자문을 받거나<br>투자권유 없이<br>수익증권을 매수<br>하는 고객 전용<br>수익증권                    | -                | -           | 없음    | -     |
| 수수료미징구-오프라인-기관<br>(Cf)                | 집합투자기구 등  | -                | -           | 없음    | -     |
| 수수료미징구-오프라인-고객<br>(Ci)                | 10억 이상 가입자  | -                | -           | 없음    | -     |
| 수수료미징구-오프라인-랩(Cw)                     | Wrap 계좌전용<br>등  | -                | -           | 없음    | -     |
| 수수료미징구-오프라인-개인연금<br>(C-P)             | 연금저축 전용   | -                | -           | 없음    | -     |
| 수수료미징구-온라인-개인연금<br>(C-Pe)             | 연금저축 온라인<br>용   | -                | -           | 없음    | -     |
| 수수료미징구-오프라인-퇴직연금<br>(Cp(퇴직연금))        | 퇴직연금 전용   | -                | -           | 없음    | -     |
| 수수료미징구-온라인-퇴직연금<br>(Cpe(퇴직연금))        | 퇴직연금 온라인<br>용   | -                | -           | 없음    | -     |
| 수수료미징구-오프라인-퇴직연금,<br>고객(Cpi(퇴직연금))    | 퇴직연금 10억 이상<br>가입자  | -                | -           | 없음    | -     |
| 수수료미징구-오프라인-디폴트<br>옵션, 퇴직연금(O(디폴트옵션)) | 디폴트옵션 전용  | -                | -           | 없음    | -     |

| 클래스종류                        | 가입자격                                 | 수수료율        |                         |       |       |
|------------------------------|--------------------------------------|-------------|-------------------------|-------|-------|
|                              |                                      | 선취<br>판매수수료 | 후취<br>판매수수료             | 환매수수료 | 전환수수료 |
| 수수료후취-온라인슈퍼(S)               | 온라인 판매시스템 통해 매수하는 투자자 전용             | -           | 3년 미만 환매시 환매금액의 0.15%이내 | 없음    | -     |
| 수수료미징구-온라인슈퍼-개인연금(S-P)       | 온라인 판매시스템에 회원으로 가입한 투자자 전용 (연금전용)    | -           | -                       | 없음    | -     |
| 수수료미징구-온라인슈퍼-퇴직연금(S-P(퇴직연금)) | 온라인 판매시스템에 회원으로 가입한 투자자 전용 (퇴직연금 전용) | -           | -                       | 없음    | -     |
| 부과기준                         |                                      | 매입시         | 환매시                     | 환매시   |       |

주 선취, 후취 판매 수수료율은 상기 범위 내에서 판매회사(투자매매업자 또는 투자중개업자) 별로 차등 적용할 수 있습니다. 차등적용의 내용은 금융투자협회, 판매회사 및 집합투자업자의 홈페이지를 통해서 확인할 수 있습니다.

주 가입자격에 대한 자세한 사항은 '제2부. 6. 집합투자기구의 구조 나. 종류형 구조 (2)종류별 가입자격 2) 에 관한 사항'을 참고하시기 바랍니다.

#### 나. 집합투자기구에 부과되는 보수 및 비용

##### (1) 투자신탁 관련 보수등

| 클래스종류                      | 지급비율(연간,%)       |            |            |                    |      |          |              |              |  |            |
|----------------------------|------------------|------------|------------|--------------------|------|----------|--------------|--------------|--|------------|
|                            | 집합투자<br>업자<br>보수 | 판매회사<br>보수 | 신탁업자<br>보수 | 일반사무<br>관리회사<br>보수 | 총 보수 | 기타<br>비용 | 총 보수<br>· 비용 | 동종유형<br>총 보수 | 총 보수<br>· 비용(외<br>투자 집합<br>투자기구<br>보수포함) | 증권<br>거래비용 |
| 수수료선취-오프라인(A)              | 0.30             | 0.36       | 0.03       | 0.00               | 0.69 | 0.0168   | 0.7068       | 0.67         | 0.8248                                   | 0.0944     |
| 수수료선취-온라인(Ae)              | 0.30             | 0.18       | 0.03       | 0.00               | 0.51 | 0.0169   | 0.5269       | 0.52         | 0.6449                                   | 0.0906     |
| 수수료선취-오프라인-무권유저비용<br>(Ag)  | 0.30             | 0.24       | 0.03       | 0.00               | 0.57 | 실비       | 0.57         | -            | 0.688                                    | 실비         |
| 수수료미징구-오프라인(C)             | 0.30             | 0.62       | 0.03       | 0.00               | 0.95 | 0.0174   | 0.9674       | 1.02         | 1.0854                                   | 0.1019     |
| 수수료미징구-온라인(Ce)             | 0.30             | 0.31       | 0.03       | 0.00               | 0.64 | 0.0177   | 0.6577       | 0.68         | 0.7757                                   | 0.1033     |
| 수수료미징구-오프라인-무권유저비용<br>(Cg) | 0.30             | 0.40       | 0.03       | 0.00               | 0.73 | 실비       | 0.73         | -            | 0.848                                    | 실비         |
| 수수료미징구-오프라인-기관(Cf)         | 0.30             | 0.01       | 0.03       | 0.00               | 0.34 | 0.019    | 0.359        | -            | 0.477                                    | 0.0951     |
| 수수료미징구-오프라인-고액(Ci)         | 0.30             | 0.03       | 0.03       | 0.00               | 0.36 | 실비       | 0.36         | -            | 0.478                                    | 실비         |
| 수수료미징구-오프라인-랩(Cw)          | 0.30             | 0.00       | 0.03       | 0.00               | 0.33 | 실비       | 0.33         | -            | 0.448                                    | 실비         |

|                                       |                  |      |      |      |      |           |        |   |        |           |
|---------------------------------------|------------------|------|------|------|------|-----------|--------|---|--------|-----------|
| 수수료미징구-오프라인-개인연금(C-P)                 | 0.30             | 0.52 | 0.03 | 0.00 | 0.85 | 0.0178    | 0.8678 | - | 0.9858 | 0.1017    |
| 수수료미징구-온라인-개인연금(C-Pe)                 | 0.30             | 0.26 | 0.03 | 0.00 | 0.59 | 0.0173    | 0.6073 | - | 0.7253 | 0.0999    |
| 수수료미징구-오프라인-퇴직연금<br>(Cp(퇴직연금))        | 0.30             | 0.30 | 0.03 | 0.00 | 0.63 | 0.0173    | 0.6473 | - | 0.7653 | 0.0969    |
| 수수료미징구-온라인-퇴직연금(Cpe(퇴<br>직연금))        | 0.30             | 0.15 | 0.03 | 0.00 | 0.48 | 0.0171    | 0.4971 | - | 0.6151 | 0.0981    |
| 수수료미징구-오프라인-퇴직연금, 고<br>액(Cpi(퇴직연금))   | 0.30             | 0.02 | 0.03 | 0.00 | 0.35 | 0.0086    | 0.3586 | - | 0.4766 | 0.052     |
| 수수료미징구-오프라인-디폴트옵션, 퇴<br>직연금(O(디폴트옵션)) | 0.30             | 0.12 | 0.03 | 0.00 | 0.45 | 실비        | 0.45   | - | 0.568  | 실비        |
| 수수료후취-온라인슈퍼(S)                        | 0.30             | 0.13 | 0.03 | 0.00 | 0.46 | 실비        | 0.46   | - | 0.578  | 실비        |
| 수수료미징구-온라인슈퍼-개인연금(S-<br>P)            | 0.30             | 0.10 | 0.03 | 0.00 | 0.43 | 실비        | 0.43   | - | 0.548  | 실비        |
| 수수료미징구-온라인슈퍼-퇴직연금(S-<br>P(퇴직연금))      | 0.30             | 0.09 | 0.03 | 0.00 | 0.42 | 실비        | 0.42   | - | 0.538  | 실비        |
| 지급시기                                  | 최초설정일로부터 매3개월 후급 |      |      |      |      | 사유<br>발생시 | -      | - | -      | 사유<br>발생시 |

- 주1) 총보수·비용비율은 순자산 총액을 기준으로 부과되며, 기타비용을 합산하여 산출한 것입니다.
- 주2) 기타비용은 이 투자신탁에서 정상적, 반복적으로 지출되는 비용(증권거래비용 및 금융비용제외)으로 다음과 같은 비용을 포함합니다.
- 예탁 및 결제비용, 회계감사비용, 채권평가보수, 펀드평가보수, 수수료사용료, 보관대리인 보수, 법률자문비용, 부동산감정평가보수 등
- 회계기간이 경과한 경우에는 직전 회계연도의 기타비용을 기준으로 작성되었으며, 회계기간이 경과하지 아니한 경우에는 작성일까지의 기타비용을 연환산하여 추정치로 작성하였으므로 실제비용과 상이할 수 있습니다. 다만, 설정일로부터 1년이 경과하지 않은 투자신탁(클래스 포함)인 경우 수치화된 추정치 비율 산출이 불가능할 수 있습니다.
- 주3) 증권거래비용은 다음과 같은 비용을 포함합니다.
- (국내자산) 상장 또는 등록주식 매매수수료, 장내파생상품 매매수수료, 장외 ELW/ELS 거래수수료, 현금 중개수수료, 대차 또는 대주, Repo 거래 중개수수료 등
  - (해외자산) 주식, 채권, 선물, 장외파생, 기타 Forward 매매수수료 등
- 회계기간이 경과한 경우에는 직전 회계연도의 증권거래비용을 기준으로 작성되었으며, 회계기간이 경과하지 아니한 경우에는 작성일까지의 증권거래비용을 연환산한 비율 추정치로 작성되었으므로 실제 비용과 상이할 수 있습니다. 다만, 설정일로부터 1년이 경과하지 않은 투자신탁인 경우 수치화된 비율 및 금액 산출이 불가능할 수 있습니다.
- 직전 회계기간 중 발생한 증권거래비용은 다음과 같습니다.

| 구분     | 금액(직전 회계기간 발생 내역, 천원) |
|--------|-----------------------|
| 증권거래비용 | 119,225               |

- 주4) 금융비용은 회계기간이 경과한 경우에는 직전 회계연도의 금융비용을 기준으로 작성되었으며, 계산이 가능한 금융비용이 발생하지 않는 투자신탁이거나 설정일로부터 1년이 경과하지 않은 투자신탁인 경우 금액 산출이 불가능할 수 있습니다.  
- 직전 회계기간 중 발생한 금융비용은 다음과 같습니다.

| 구분   | 금액(직전 회계기간 발생 내역, 천원) |
|------|-----------------------|
| 금융비용 | -                     |

※ 회계기간 중 금융비용이 발생하는 경우 회계기간이 경과한 이후에 직전 회계연도의 발생 비용을 기재할 예정입니다.

- 주5) '동종유형 총보수'는 한국금융투자협회에서 공시하는 동종유형 집합투자기구 전체의 평균 총보수 비용을 의미합니다.
- 주6) 총보수·비용(피투자 집합투자기구 보수 포함)은 이 투자신탁에서 지출되는 기준으로 이 투자신탁이 투자하는 다른 투자신탁(피투자 집합투자기구)에 투자한 비율을 피투자 집합투자기구의 보수와 기타비용 등을 합산하여 산출한 것으로 피투자 집합투자기구의 투자 비율이나 보수 등은 초기 포트폴리오 구성 과정에서 계산된 예상수치입니다. 다만, 피투자 집합투자기구의 보수, 기타비용 등을 알 수 없을 경우 또는 투자자에게 잘못된 정보를 제공할 수 있을 것이라 판단되는 경우에는 총보수·비용(피투자 집합투자기구 보수 포함) 비율을 산출하지 아니할 수 있습니다.

<1,000만원 투자시 투자자가 부담하게 되는 수수료 및 보수·비용의 투자기간별 예시>(단위: 원)

| 클래스종류                 | 투자기간                            | 1년      | 2년      | 3년      | 5년      | 10년       |
|-----------------------|---------------------------------|---------|---------|---------|---------|-----------|
| 수수료선취-오프라인(A)         | 판매수수료 및 보수·비용(피투자 집합투자기구 보수 포함) | 141,988 | 226,181 | 314,583 | 504,868 | 1,070,341 |
|                       | 판매수수료 및 보수·비용                   | 130,259 | 202,407 | 278,162 | 441,226 | 925,802   |
| 수수료선취-온라인(Ae)         | 판매수수료 및 보수·비용(피투자 집합투자기구 보수 포함) | 94,300  | 160,329 | 229,660 | 378,893 | 822,372   |
|                       | 판매수수료 및 보수·비용                   | 82,536  | 136,484 | 193,129 | 315,059 | 677,398   |
| 수수료선취-오프라인-무권유저비용(Ag) | 판매수수료 및 보수·비용(피투자 집합투자기구 보수 포함) | 108,525 | 178,892 | 252,777 | 411,815 | 884,429   |
|                       | 판매수수료 및 보수·비용                   | 96,772  | 155,070 | 216,283 | 348,044 | 739,600   |
| 수수료미징구-오프라인(C)        | 판매수수료 및 보수·비용(피투자 집합투자기구 보수 포함) | 108,537 | 219,991 | 337,018 | 588,919 | 1,337,496 |
|                       | 판매수수료 및 보수·비용                   | 96,737  | 196,074 | 300,378 | 524,893 | 1,192,085 |

| 클래스종류                      | 투자기간                            | 1년     | 2년      | 3년      | 5년      | 10년       |
|----------------------------|---------------------------------|--------|---------|---------|---------|-----------|
| 수수료미징구-온라인(Ce)             | 판매수수료 및 보수·비용(피투자 집합투자기구 보수 포함) | 77,565 | 157,215 | 240,848 | 420,867 | 955,832   |
|                            | 판매수수료 및 보수·비용                   | 65,765 | 133,298 | 204,207 | 356,840 | 810,420   |
| 수수료미징구-오프라인-무권유저비용(Cg)     | 판매수수료 및 보수·비용(피투자 집합투자기구 보수 포함) | 84,800 | 171,880 | 263,313 | 460,124 | 1,044,988 |
|                            | 판매수수료 및 보수·비용                   | 73,000 | 147,962 | 226,673 | 396,097 | 899,577   |
| 수수료미징구-오프라인-기관(Cf)         | 판매수수료 및 보수·비용(피투자 집합투자기구 보수 포함) | 47,702 | 96,686  | 148,119 | 258,829 | 587,827   |
|                            | 판매수수료 및 보수·비용                   | 35,902 | 72,768  | 111,479 | 194,802 | 442,416   |
| 수수료미징구-오프라인-고객(Ci)         | 판매수수료 및 보수·비용(피투자 집합투자기구 보수 포함) | 47,800 | 96,885  | 148,424 | 259,362 | 589,038   |
|                            | 판매수수료 및 보수·비용                   | 36,000 | 72,968  | 111,784 | 195,336 | 443,627   |
| 수수료미징구-오프라인-랩(Cw)          | 판매수수료 및 보수·비용(피투자 집합투자기구 보수 포함) | 44,800 | 90,804  | 139,109 | 243,084 | 552,069   |
|                            | 판매수수료 및 보수·비용                   | 33,000 | 66,887  | 102,469 | 179,058 | 406,658   |
| 수수료미징구-오프라인-개인연금(C-P)      | 판매수수료 및 보수·비용(피투자 집합투자기구 보수 포함) | 98,580 | 199,810 | 306,101 | 534,893 | 1,214,798 |
|                            | 판매수수료 및 보수·비용                   | 86,780 | 175,893 | 269,461 | 470,867 | 1,069,386 |
| 수수료미징구-온라인-개인연금(C-Pe)      | 판매수수료 및 보수·비용(피투자 집합투자기구 보수 포함) | 72,533 | 147,016 | 225,222 | 393,563 | 893,821   |
|                            | 판매수수료 및 보수·비용                   | 60,733 | 123,098 | 188,582 | 329,536 | 748,410   |
| 수수료미징구-오프라인-퇴직연금(Cp(퇴직연금)) | 판매수수료 및 보수·비용(피투자 집합투자기구 보수 포함) | 76,526 | 155,109 | 237,621 | 415,229 | 943,027   |



| 클래스종류                              | 투자기간                            | 1년     | 2년      | 3년      | 5년      | 10년     |
|------------------------------------|---------------------------------|--------|---------|---------|---------|---------|
| 수수료미징구-오프라인-퇴직연금(Cp(퇴직연금))         | 판매수수료 및 보수·비용                   | 64,726 | 131,192 | 200,981 | 351,202 | 797,616 |
| 수수료미징구-온라인-퇴직연금(Cpe(퇴직연금))         | 판매수수료 및 보수·비용(피투자 집합투자기구 보수 포함) | 61,513 | 124,680 | 191,005 | 333,770 | 758,026 |
|                                    | 판매수수료 및 보수·비용                   | 49,713 | 100,763 | 154,365 | 269,743 | 612,614 |
| 수수료미징구-오프라인-퇴직연금, 고액(Cpi(퇴직연금))    | 판매수수료 및 보수·비용(피투자 집합투자기구 보수 포함) | 47,663 | 96,606  | 147,997 | 258,617 | 587,345 |
|                                    | 판매수수료 및 보수·비용                   | 35,863 | 72,689  | 111,357 | 194,590 | 441,934 |
| 수수료미징구-오프라인-디폴트 옵션, 퇴직연금(0(디폴트옵션)) | 판매수수료 및 보수·비용(피투자 집합투자기구 보수 포함) | 56,800 | 115,127 | 176,370 | 308,196 | 699,945 |
|                                    | 판매수수료 및 보수·비용                   | 45,000 | 91,210  | 139,730 | 244,169 | 554,534 |
| 수수료후취-온라인슈퍼(S)                     | 판매수수료 및 보수·비용(피투자 집합투자기구 보수 포함) | 72,713 | 131,978 | 194,206 | 328,152 | 726,200 |
|                                    | 판매수수료 및 보수·비용                   | 60,931 | 108,097 | 157,621 | 264,221 | 581,007 |
| 수수료미징구-온라인슈퍼-개인연금(S-P)             | 판매수수료 및 보수·비용(피투자 집합투자기구 보수 포함) | 54,800 | 111,073 | 170,160 | 297,344 | 675,299 |
|                                    | 판매수수료 및 보수·비용                   | 43,000 | 87,156  | 133,520 | 233,317 | 529,888 |
| 수수료미징구-온라인슈퍼-퇴직연금(S-P(퇴직연금))       | 판매수수료 및 보수·비용(피투자 집합투자기구 보수 포함) | 53,800 | 109,046 | 167,055 | 291,918 | 662,976 |
|                                    | 판매수수료 및 보수·비용                   | 42,000 | 85,129  | 130,414 | 227,891 | 517,565 |

주) '1,000만원 투자시 투자자가 부담하는 투자기간별 총비용 예시'는 투자자가 1,000만원을 투자했을 경우 향후 투자기간별 지불하게 되는 총비용 (판매수수료 + 총보수비용 + 피투자펀드보수)을 의미합니다. 선취판매수수료 및 총보수·비용은 일정하고, 이익금은 모두 재투자하며, 연간 투자수익률은 5%로 가정하되, 기타비용(증권거래 비용 및 금융비용 제외)의 변동, 보수의 인상 또는 이하 여부 등에 따라 실제 부담하게 되는 보수 및 비용이 달라질 수 있습니다. 또한, 피투자펀드보수는 이 투자신탁에서 지출되는 기준으로 이 투자신탁이 투자하는 피투자신탁(모투자신탁 포함)에 투자한 비율을 안분하여 산출한 피투자신탁의 보수와 기타비용을 합산한 것입니다. 다만, 해당 보수 및 기타비용을 알 수 없는 경우, 산출하지 아니할 수 있습니다.

주) **종류 A형과 종류 C형에 각각 투자할 경우 총비용이 일치하는 시점은 약 2년 3개월이 경과되는 시점이며 종류 Ae형과 종류 Ce형에 각각 투자할 경우 총비용이 일치하는 시점은 약 2년 3개월이 되는 경과시점**이나 추가납입, 보수 등의 변경에 따라 달라질 수 있습니다.

주) 후취판매수수료를 징구하는 클래스는 해당 후취판매수수료율을 반영한 값으로 3년 이상 투자시 투자자가 부담하게 되는 수수료 및 보수·비용은 감소합니다.

## (2) 투자신탁 관련 비용

- 1) 증권 및 파생상품 등의 매매수수료
- 2) 증권 및 파생상품 등의 전자등록 및 결제비용
- 3) 투자신탁재산의 회계감사비용
- 4) 수익자명부 관리비용
- 5) 전체 수익자로 구성되는 수익자총회 관련비용
- 6) 투자신탁재산에 관한 소송비용(집합투자업자의 귀책사유로 인한 소송인 경우 제외)
- 7) 증권 및 파생상품 등 자산의 가격정보비용
- 8) 투자신탁재산의 운용에 필요한 지식재산권 비용
- 9) 증권 및 파생상품 등 자산의 투자정보 비용
- 10) 해외보관대리인 관련비용
- 11) 기타 이에 준하는 비용으로 투자신탁재산의 운용 등에 소요되는 비용

※ 해외보관대리인 관련 비용이라 함은 다음과 같습니다.

1. 건당 결제비용(transaction fee)
2. 보관비용(safe-keeping fee)
3. 기타 부수비용(out-of-pocket expenses: physical registration, DR conversion, tax reclaim, income collection 등)

## 다. 보수 및 지급내역에 관한 사항

다음 표는 「금융투자업규정」 제4-65조 제1항 제2호의 방식에 따라 성과연동형 운용보수를 수취하는 투자신탁인 경우에만 해당됩니다.

| 기준지표 | 보수 산정방식 | 한도 (%) | 산출 주기 | 지급시기 | 지급내역<br>(직전 회계연도 기준, %) |     |     |     |
|------|---------|--------|-------|------|-------------------------|-----|-----|-----|
|      |         |        |       |      | 1분기                     | 2분기 | 3분기 | 4분기 |
| -    | -       | -      | -     | -    | -                       | -   | -   | -   |

#### 14. 이익 배분 및 과세에 관한 사항

##### 가. 이익분배

- (1) 집합투자업자는 이 투자신탁재산의 운용에 따라 발생한 이익금(종류형 투자신탁의 경우는 해당 종류 수익증권별 이익금)을 투자신탁회계기간 종료일 익영업일에 분배합니다. 이 경우 집합투자업자는 그 이익금을 수익자에게 금전 또는 새로이 발행되는 수익증권으로 분배합니다. 다만, 집합투자업자는 다음 각 호의 어느 하나에 해당하는 이익금은 분배를 유보하며, 이익금이 "零"보다 적은 경우에도 분배를 유보합니다.

- 1) 법 제238조에 따라 평가한 집합투자재산의 평가이익
- 2) 법 제240조제1항의 회계처리기준에 따른 집합투자재산의 매매이익

※ 펀드내 자산의 평가·매매차익의 결산·분배금 유보로 인해 과세가 자동이월되면서, 환매 시 연간 금융소득 합계액이 기준금액(2,000만원)을 초과하는 경우 금융소득종합과세대상이 될 수 있으니 이점 유의하시기 바랍니다.

- (2) 수익자는 (1)에 의하여 분배되는 이익금을 금전 등으로 돌려 받을 수 있습니다. 이 경우 수익자는 수익자와 판매회사간 별도의 약정이 없는 한 이익분배금에서 세액을 공제한 금액의 범위 내에서 분배금 지급일의 기준가격으로 수익증권을 매수하여야 합니다.
- (3) 또한 투자신탁계약기간의 종료 또는 투자신탁의 해지에 따라 발생하는 투자신탁 원본의 상환금 및 이익금(이하 "상환금등")을 받으실 수 있습니다. 다만, 투자신탁계약 종료일 현재 투자신탁 재산인 증권의 매각지연 등의 사유로 인하여 상환금등의 지급이 곤란한 경우에는 그 사유가 해소된 이후에 지급할 수 있습니다.
- (4) 수익자가 상환금등의 지급개시일 이후 5년간 이익분배금 또는 상환금등의 지급을 청구하지 아니한 때에는 그 권리를 상실하고 판매회사에 귀속됩니다.

##### 나. 과세

- 다음의 투자신탁 또는 수익자 관련 세무사항에 대한 안내는 참고용으로 제시된 것이며, 향후 세법의 변경 및 정부정책 변화 등의 사유로 내용이 변경될 수 있습니다. 따라서, 과세에 대한 자세한 사항은 세무전문가(회계사, 세무사, 변호사 등)와 상담을 통하여 확인하시기 바랍니다.

- (1) 투자신탁에 대한 과세 - 별도의 소득과세 부담이 없는 것이 원칙
  - 1) 투자소득에 대한 과세는 소득이 발생하는 투자신탁 단계에서의 과세와 수익자에게 이익을 분배하는 단계에서의 과세로 나누어집니다.
  - 2) 투자신탁 단계에서는 소득에 대해서 별도의 세금 부담을 하지 않는 것을 원칙으로 하고 있습니다. 투자신탁에서 외국납부세액 발생 시 투자신탁 단계에서 별도의 환급 절차가 없으며, 원천징수의무자(판매회사)가 수익자에게 집합투자기구 이익을 지급하는 시점에 수익자가 납부할 세액에서 수익자별 외국납부세액 공제 금액을 차감하여 원천징수 합니다.  
(2025년 1월 1일 이후부터 적용)

- 3) **발생소득에 대한 세금 외에** 투자재산의 매입, 보유, 처분 등에서 발생하는 취득세, 등록세, 증권거래세 및 기타 세금에 대해서는 **투자신탁의 비용으로 처리**하고 있습니다.

(2) 수익자에 대한 과세 - 원천징수 원칙

- 1) **수익자는 집합투자기구로부터의 이익을 지급받는 날**(특약에 따라 원본에 전입하는 날 및 신탁 계약기간이 연장되는 날 포함)에 과세이익에 대한 세금을 원천징수 당하게 되며, 투자신탁의 수익증권을 계좌간 이체, 계좌의 명의변경, 양도(전자증권법 제30조에 따른 계좌간 대체의 전자등록에 의하여야 함)의 방법으로 거래하는 경우에도 보유기간 동안 발생한 과세이익에 대한 세금을 원천징수하고 있습니다. 다만, 해당 집합투자기구로부터의 과세 이익을 계산함에 있어서 집합투자기구가 투자하는 한국 증권시장에 상장된 증권(채권 및 외국집합투자증권 등 제외) 및 이를 대상으로 하는 선물, 벤처기업의 주식 등에서 발생하는 매매·평가 손익을 분배하는 경우 당해 매매·평가 손익은 과세대상인 배당소득금액에서 제외하고 있습니다.

2) 수익자에 대한 과세율 - 개인, 일반법인 15.4%(지방소득세 포함)

거주자 개인이 받는 집합투자기구로부터의 과세이익에 대해서는 15.4% (소득세 14%, 지방소득세 1.4%)의 세율로 원천징수 됩니다. 이러한 소득은 개인의 연간 금융소득 합계액(이자소득과 배당소득)이 이자소득등의 종합과세기준금액 이하인 경우에는 분리과세 원천징수로 납세의무 종결되나, 연간 금융소득 합계액(이자소득과 배당소득)이 이자소득등의 종합과세기준금액을 초과하는 경우에는 이자소득등의 종합과세기준금액을 초과하는 금액을 다른 종합소득(부동산 임대소득, 사업소득, 근로소득, 기타소득)과 합산하여 개인소득세율로 종합과세 됩니다.

내국법인이 받는 투자신탁의 과세이익은 15.4% (소득세 14%, 지방소득세 1.4%)의 세율로 원천징수 (금융기관 등의 경우에는 제외) 됩니다. 이러한 소득은 법인의 결산 시점에 투자신탁으로부터 받게 되는 소득과 법인의 다른 소득 전체를 합산한 소득에 대하여 법인세율을 적용하여 과세하며, 이전에 납부한 원천징수세액은 기납부세액으로 공제 받게 됩니다.

3) 연금저축계좌 가입자에 대한 과세

소득세법 시행령 제40조의2에 따른 연금저축계좌를 통해 동 투자신탁에 가입한 가입자의 경우 동 투자신탁의 수익증권을 환매하는 시점에 별도의 과세를 하지 않으며, 연금저축계좌에서 자금 인출시 연금소득(연금수령시), 기타소득 또는 퇴직소득(연금외수령시)에 대해 다음과 같이 과세하며, 관련 사항은 "연금저축계좌 설정 약관"을 참고하시기 바랍니다.

[연금저축계좌 과세 주요사항]

| 구분    | 주요 내용  |
|-------|--|
| 납입 요건 | 가입기간 5년 이상<br>다음 각 호의 금액을 합산한 금액 이내(퇴직연금, 타 연금저축 납입액 포함)<br>1. 연간 1,800만원<br>2. 「조세특례제한법」 제91조의18에 따른 개인종합자산관리계좌의 계약기간 만료일 기준 잔액을 한도로 개인 종합자산관리계좌에서 연금계좌로 납입한 금액(이하, 전환금액이라 한다.) |

|                       |  |
|-----------------------|--|
| 수령<br>요건              | 55세 이후 10년간 연간 연금수령한도 내에서 연금수령<br>(가입자의 수령개시 신청 후 인출)  |
| 세액<br>공제              | <p>다음 각 호의 금액을 합한 금액 이내</p> <p>1. 연간 연금저축계좌 납입액 600만원 이내 세액공제 13.2%(지방소득세 포함)<br/>· 종합소득 4,500만원 이하(근로소득만 있는 경우 5,500만원 이하)는 납입액 600만원 이내 세액공제 16.5%<br/>(지방소득세 포함)</p> <p>2. 개인종합자산관리계좌에서 전환 금액이 있는 경우 전환 금액의 10% 또는 300만원(직전 과세 기간과 해당 과세기간에 걸쳐 납입한 경우에는 300만원에서 직전 과세기간에 적용된 금액을 차감한 금액으로 한다)중 적은 금액</p> <p>단, 연금저축계좌 세액공제는 2023년 1월 1일 이후 납입 분 기준 한도로 작성되었습니다.</p> |
| 연금수령시<br>과세           | <p>연금소득세 5.5~3.3%(지방소득세 포함, 나이에 따라 변경, 종합과세 가능)</p> <p>단, 퇴직소득을 연금수령하는 연금소득에 대해 아래 각호의 구분에 따른 세율 적용</p> <p>1. 연금 실제 수령 연차가 10년 이하인 경우: 연금 외 수령 원천징수세율의 70%</p> <p>2. 연금 실제 수령 연차가 10년을 초과하는 경우: 연금 외 수령 원천징수세율의 60%</p>  |
| 연금소득<br>분리과세          | <p>다음 각호에 해당하는 연금소득</p> <p>1. 퇴직소득을 연금수령하는 연금소득</p> <p>2. 의료목적, 천재지변이나 그 밖에 법령에서 정하는 요건을 갖춘 부득이한 사유로 인출하는 연금소득</p> <p>3. 1호 및 2호 외의 연금소득의 합계액이 연 1,500만원 이하인 경우 그 연금소득</p> <p>단, 연간 1,500만원 초과시 종합과세 또는 15% 분리과세 선택가능<br/>(2024년 1월 1일 이후 발생 소득분부터 적용)</p>   |
| 연금외<br>수령시<br>과세      | <p>기타소득세 16.5% (지방소득세 포함, 종합과세 가능)</p> <p>단, 이연퇴직소득은 퇴직소득 과세기준 적용</p>  |
| 해지가산세                 | 없음   |
| 부득이한 연<br>금외 수령<br>사유 | <ul style="list-style-type: none"> <li>- 천재지변</li> <li>- 가입자의 사망, 해외이주</li> <li>- 가입자 또는 그 부양가족이 질병·부상에 따라 3개월 이상 요양 필요 시</li> <li>- 가입자가 「재난 및 안전관리기본법」 제66조제1항제2호의 재난으로 15일 이상 입원치료가 필요한 피해를 입은 경우</li> <li>- 가입자가 「채무자 회생 및 파산에 관한 법률」에 따른 파산의 선고 또는 개인회생절차개시의 결정을 받은 경우</li> <li>- 금융기관의 영업정지, 인·허가 취소, 해산 결의, 파산선고</li> </ul>                                     |

|                 |                                     |
|-----------------|-------------------------------------|
| 부득이한 연금외 수령시 과세 | 연금소득세 5.5~3.3%(나이에 따라 변경, 지방소득세 포함) |
| 연금계좌 승계         | 상속인(배우자)가 승계 가능                     |

#### 4) 퇴직연금제도의 세제

투자신탁에서 발생한 이익에 대하여 원천 징수하지 않으며 투자자는 퇴직연금 수령시 관련세법에 따라 세금을 부담하여 일반 투자신탁 투자시와는 상이한 세율이 적용됩니다.

- ① 세액공제: 근로자의 추가부담금은 연금저축과 합산(퇴직연금계좌에 납입한 금액 + 연금저축계좌에 납입한 금액 중 최대 600만원 이내의 금액)하여 연간 900만원 한도까지 13.2%(또는 16.5% 지방소득세 포함) 세액 공제  
단, 퇴직연금계좌 세액공제는 2023년 1월 1일 이후 납입 분 기준 한도로 작성되었습니다.
- ② 과세이연: 투자신탁의 결산으로 인한 재투자시 재투자 수익에 대하여 원천징수하지 아니하고, 연금 수령시 연금수령 방법에 따라 과세
- ③ 퇴직연금 수령 방법에 따른 과세체계: 연금인출, 연금외인출 등 연금의 인출방식에 따라 과세체계가 다르게 결정

- ※ 상기 기재된 세율 및 과세관련 사항 등은 조세특례제한법 및 소득세법 등에 근거하며, 해당 법과 동법 시행령 및 시행규칙의 개정내용에 따라 변경 될 수 있습니다. 또한 상기 기재되어 있는 세금관련 내용은 수익자의 일부 환매 또는 중도 해지시 적용기준 및 내용 등이 달라질 수 있으므로 자세한 내용은 판매회사와 사전에 협의하시기 바랍니다.
- ※ 상기 투자소득에 대한 과세내용 및 각 수익자에 대한 과세는 정부 정책, 수익자의 세무상의 지위 등에 따라 달라질 수 있습니다. 그러므로, 수익자는 투자신탁에 대한 투자로 인한 세금 영향에 대하여 조세전문가와 협의하는 것이 좋습니다.
- ※ 연금 세제와 관련한 자세한 내용은 금융감독원 통합연금포털 (<https://100lifeplan.fss.or.kr>)의 '연금세제안내' 참고하여 주시기 바랍니다.

### 제3부. 집합투자기구의 재무 및 운용실적 등에 관한 사항

#### 1. 재무정보

이 투자신탁의 재무제표는 외부감사에 관한 법률에 의한 기업회계 기준 중 집합투자기구에 관한 회계기준에 따라 작성되었으며, 동 재무제표에 대하여 아래 회계법인으로부터 외부감사를 받은 결과 감사의견은 적정입니다. 다만, 회계감사를 받은 재무상태표 및 손익계산서는 협회 홈페이지(www.kofia.or.kr)에 공시된 감사보고서를 통하여 확인하실 수 있습니다.

- 회계법인 : 대주회계법인

#### 가. 요약재무정보

(단위 : 백만원)

| 재무상태표    |                     |                     |                     |
|----------|---------------------|---------------------|---------------------|
| 항목       | 4기<br>(2026. 4. 14) | 3기<br>(2025. 4. 14) | 2기<br>(2024. 4. 14) |
| 자산총계     | 306,468             | 38,557              | 5,645               |
| 운용자산     | 306,451             | 38,527              | 5,637               |
| 증권       | 289,045             | 36,843              | 5,289               |
| 파생상품     | -251                | 102                 | -20                 |
| 부동산/실물자산 | 0                   | 0                   | 0                   |
| 현금 및 예치금 | 17,656              | 1,582               | 368                 |
| 기타운용자산   | 0                   | 0                   | 0                   |
| 기타자산     | 17                  | 30                  | 8                   |
| 부채총계     | 2,440               | 355                 | 71                  |
| 운용부채     | 0                   | 0                   | 0                   |
| 기타부채     | 2,440               | 355                 | 71                  |
| 자본총계     | 304,029             | 38,202              | 5,574               |
| 원본       | 186,567             | 32,945              | 4,852               |
| 수익조정금    | 70,795              | 5,213               | 171                 |
| 이익잉여금    | 46,667              | 44                  | 551                 |
| 매매회전율    | -                   | -                   | -                   |

(단위 : 백만원)

| 손익계산서      |                                 |                                 |                                 |
|------------|---------------------------------|---------------------------------|---------------------------------|
| 항목         | 4기<br>(2025. 4. 15~2026. 4. 14) | 3기<br>(2024. 4. 15~2025. 4. 14) | 2기<br>(2023. 4. 15~2024. 4. 14) |
| 운용수익       | 42,739                          | -398                            | 584                             |
| 이자수익       | 172                             | 17                              | 5                               |
| 배당수익       | 1,822                           | 367                             | 69                              |
| 매매/평가차익(손) | 40,744                          | -783                            | 510                             |

| 항목      | 4기<br>(2025. 4.15~2026. 4.14) | 3기<br>(2024. 4.15~2025. 4.14) | 2기<br>(2023. 4.15~2024. 4.14) |
|---------|-------------------------------|-------------------------------|-------------------------------|
| 기타수익    | 0                             | 0                             | 0                             |
| 운용비용    | 819                           | 140                           | 17                            |
| 관련회사 보수 | 800                           | 127                           | 14                            |
| 매매수수료   | 7                             | 10                            | 2                             |
| 기타비용    | 12                            | 3                             | 0                             |
| 당기순이익   | 41,919                        | -538                          | 567                           |
| 매매회전율   | -                             | -                             | -                             |

주1) 매매회전율이란 주식매매의 빈번한 정도를 나타내는 지표로서 해당 운용기간동안 매도한 주식가액을 같은 기간동안 평균적으로 보유한 주식가액으로 나누어 산출합니다.  
예시로 1회계연도 동안의 평균적인 주식투자 규모가 100억원이고, 주식 매도금액 또한 100억원인 경우 매매회전율은 100%(연기준) 입니다.

<주식의 매매회전율>

(단위 : 백만원, 주, %)

| 주식 매수 |    | 주식 매도 |       | 당기 보유<br>주식의 평균가액<br>(B) | 매매회전율<br>(A/B) | 동종유형<br>평균 매매회전율 |
|-------|----|-------|-------|--------------------------|----------------|------------------|
| 수량    | 금액 | 수량    | 금액(A) |                          |                |                  |
| 0     | 0  | 0     | 0     |                          | 0.00           | 32.09            |

\* 동종유형이란 상장지수집합기구 및 일반 공모집합투자기구로 구분하여 자본시장법 제229조에 따른 5가지 종류의 유형(단기금융집합투자기구제외)을 의미하며 동종유형 평균 매매회전율은 한국금융투자협회에서 공시하는 동종유형 집합투자기구의 전체의 평균 매매회전율을 의미합니다.

\* 해당 투자신탁이 자투자신탁인 경우에는 투자대상인 모투자신탁의 매매회전율에 대한 내용이며, 자투자신탁에서 투자한 모투자신탁의 비율을 안분하여 기재하였습니다.

주2) 증권의 대여/차입 거래로 인해 발생한 수익 또는 비용 내역

(단위 : 백만원)

| 구분                             | 4기<br>(2025. 4.15~2026. 4.14) | 3기<br>(2024. 4.15~2025. 4.14) | 2기<br>(2023. 4.15~2024. 4.14) |
|--------------------------------|-------------------------------|-------------------------------|-------------------------------|
| 기타수익에는 증권대여에<br>따는 수수료 수익 등 포함 | 0                             | 0                             | 0                             |
| 기타비용에는 증권차입에<br>따는 수수료 비용 등 포함 | 0                             | 0                             | 0                             |



<운용과정에서 발생하는 거래비용>

(단위 : 백만원, %)

| 구분                | 당기<br>(2025. 4.15~2026. 4.14) |       |                  | 전기<br>(2024. 4.15~2025. 4.14) |       |                  |
|-------------------|-------------------------------|-------|------------------|-------------------------------|-------|------------------|
|                   | 거래금액(A)                       | 거래비용  |                  | 거래금액(A)                       | 거래비용  |                  |
|                   |                               | 금액(B) | 거래비용<br>비율 (B/A) |                               | 금액(B) | 거래비용<br>비율 (B/A) |
| 주식                | 0                             | 0     | 0.00             | 0                             | 0     | 0.00             |
| 주식 이외의<br>증권(채권등) | 254,928                       | 119   | 0.05             | 39,661                        | 19    | 0.05             |
| 부동산               | 0                             | 0     | 0.00             | 0                             | 0     | 0.00             |
| 장내파생상품            | 0                             | 0     | 0.00             | 0                             | 0     | 0.00             |
| 장외파생상품            | 0                             | 0     | 0.00             | 0                             | 0     | 0.00             |
| 기타                | 0                             | 0     | 0.00             | 0                             | 0     | 0.00             |
| 합계                | 254,928                       | 119   | 0.05             | 39,661                        | 19    | 0.05             |

\* 주식 중개수수료 등 운용과정에서 발생하는 비용을 기재하되 장외 채권거래, 장외파생상품과 같이 별도 수수료 미발생 등의 사유로 거래비용의 객관적인 산출이 어렵거나 부동산 등과 같이 취득원가에 포함되는 항목(수익적지출 등 비용으로 산정되는 항목은 기재)은 작성 생략 가능합니다.

\* 해당 투자신탁이 자투자신탁인 경우에는 투자대상인 모투자신탁의 거래비용에 대한 내용이며, 자투자신탁에서 투자한 모투자신탁의 비율을 안분하여 기재하였습니다.

## 2. 연도별 설정 및 환매현황

(단위 : 억좌, 억원)

| 클래스종류         | 기간                      | 기간초 잔고        |    | 회계기간 중        |     |               |     | 기간말 잔고        |     |
|---------------|-------------------------|---------------|----|---------------|-----|---------------|-----|---------------|-----|
|               |                         | 좌수<br>(출자지분수) | 금액 | 설정(발행)        |     | 환매            |     | 좌수<br>(출자지분수) | 금액  |
|               |                         |               |    | 좌수<br>(출자지분수) | 금액  | 좌수<br>(출자지분수) | 금액  |               |     |
| 수수료선취-오프라인(A) | 2025.4.15<br>~2026.4.14 | 60            | 60 | 912           | 912 | 248           | 248 | 392           | 392 |
|               | 2024.4.15<br>~2025.4.14 | 1             | 1  | 133           | 133 | 16            | 16  | 59            | 59  |
|               | 2023.4.15<br>~2024.4.14 | 0             | 0  | 2             | 2   | 1             | 1   | 0             | 0   |
|               | 2022.8.5<br>~2023.4.14  | 0             | 0  | 0             | 0   | 0             | 0   | 0             | 0   |
| 수수료선취-온라인(Ae) | 2025.4.15<br>~2026.4.14 | 22            | 22 | 213           | 213 | 33            | 33  | 112           | 112 |
|               | 2024.4.15<br>~2025.4.14 | 4             | 4  | 54            | 54  | 19            | 19  | 21            | 21  |

|                                |                         |    |    |     |     |     |     |     |     |
|--------------------------------|-------------------------|----|----|-----|-----|-----|-----|-----|-----|
| 수수료선취-온라인(Ae)                  | 2023.4.15<br>~2024.4.14 | 0  | 0  | 9   | 9   | 2   | 2   | 0   | 0   |
|                                | 2022.8.5<br>~2023.4.14  | 0  | 0  | 0   | 0   | 0   | 0   | 0   | 0   |
| 수수료미징구-오프라인(C)                 | 2025.4.15<br>~2026.4.14 | 53 | 53 | 931 | 931 | 320 | 320 | 359 | 359 |
|                                | 2024.4.15<br>~2025.4.14 | 1  | 1  | 124 | 124 | 21  | 21  | 52  | 52  |
|                                | 2023.4.15<br>~2024.4.14 | 0  | 0  | 1   | 1   | 0   | 0   | 0   | 0   |
|                                | 2022.8.5<br>~2023.4.14  | 0  | 0  | 0   | 0   | 0   | 0   | 0   | 0   |
| 수수료미징구-온라인(Ce)                 | 2025.4.15<br>~2026.4.14 | 51 | 51 | 828 | 828 | 344 | 344 | 293 | 293 |
|                                | 2024.4.15<br>~2025.4.14 | 4  | 4  | 108 | 108 | 14  | 14  | 50  | 50  |
|                                | 2023.4.15<br>~2024.4.14 | 0  | 0  | 8   | 8   | 1   | 1   | 0   | 0   |
|                                | 2022.4.21<br>~2023.4.14 | 0  | 0  | 0   | 0   | 0   | 0   | 0   | 0   |
| 수수료미징구-오프라인-기관(Cf)             | 2025.4.15<br>~2026.4.14 | 18 | 18 | 0   | 0   | 4   | 4   | 15  | 15  |
|                                | 2024.4.15<br>~2025.4.14 | 17 | 17 | 0   | 0   | 0   | 0   | 17  | 17  |
|                                | 2023.4.15<br>~2024.4.14 | 17 | 17 | 0   | 0   | 0   | 0   | 0   | 0   |
|                                | 2022.4.15<br>~2023.4.14 | 2  | 2  | 30  | 30  | 0   | 0   | 17  | 17  |
| 수수료미징구-오프라인-개인연금<br>(C-P)      | 2025.4.15<br>~2026.4.14 | 1  | 1  | 13  | 13  | 0   | 0   | 8   | 8   |
|                                | 2025.3.10<br>~2025.4.14 | 1  | 1  | 1   | 1   | 0   | 0   | 1   | 1   |
|                                | 2022.4.15<br>~2023.4.14 | 0  | 0  | 0   | 0   | 0   | 0   | 0   | 0   |
| 수수료미징구-온라인-개인연금(C-Pe)          | 2025.4.15<br>~2026.4.14 | 3  | 3  | 31  | 31  | 6   | 6   | 15  | 15  |
|                                | 2024.4.15<br>~2025.4.14 | 0  | 0  | 5   | 5   | 0   | 0   | 3   | 3   |
|                                | 2023.4.15<br>~2024.4.14 | 0  | 0  | 0   | 0   | 0   | 0   | 0   | 0   |
|                                | 2022.4.21<br>~2023.4.14 | 0  | 0  | 0   | 0   | 0   | 0   | 0   | 0   |
|                                |                         |    |    |     |     |     |     |     |     |
| 수수료미징구-오프라인-퇴직연금<br>(Cp(퇴직연금)) | 2025.4.15<br>~2026.4.14 | 37 | 37 | 289 | 289 | 29  | 29  | 167 | 167 |
|                                | 2024.4.15<br>~2025.4.14 | 1  | 1  | 72  | 72  | 1   | 1   | 36  | 36  |
|                                | 2023.4.19<br>~2024.4.14 | 0  | 0  | 4   | 4   | 3   | 3   | 0   | 0   |
|                                | 2022.4.15<br>~2023.4.14 | 0  | 0  | 0   | 0   | 0   | 0   | 0   | 0   |
| 수수료미징구-온라인-퇴직연금<br>(Cpe(퇴직연금)) | 2025.4.15<br>~2026.4.14 | 71 | 71 | 755 | 755 | 112 | 112 | 392 | 392 |

|                                    |                         |    |    |     |     |    |    |     |     |
|------------------------------------|-------------------------|----|----|-----|-----|----|----|-----|-----|
| 수수료미징구-온라인-퇴직연금<br>(Cpe(퇴직연금))     | 2024.4.15<br>~2025.4.14 | 13 | 13 | 133 | 153 | 40 | 40 | 70  | 70  |
|                                    | 2023.4.15<br>~2024.4.14 | 1  | 1  | 33  | 33  | 9  | 9  | 0   | 0   |
|                                    | 2022.8.2<br>~2023.4.14  | 0  | 0  | 2   | 2   | 1  | 1  | 1   | 1   |
| 수수료미징구-오프라인-퇴직연금,<br>고액(Cpi(퇴직연금)) | 2025.4.15<br>~2026.4.14 | 20 | 20 | 226 | 226 | 39 | 39 | 113 | 113 |
|                                    | 2024.4.15<br>~2025.4.14 | 10 | 10 | 18  | 18  | 0  | 0  | 19  | 19  |
|                                    | 2023.4.15<br>~2024.4.14 | 10 | 10 | 0   | 0   | 0  | 0  | 0   | 0   |
|                                    | 2023.2.8<br>~2023.4.14  | 10 | 10 | 0   | 0   | 0  | 0  | 10  | 10  |

### 3. 집합투자기구의 운용실적

투자실적 추이는 투자자의 투자판단에 도움을 드리고자 작성된 것으로 연평균 수익률은 해당기간 동안의 평균 수익률을, 연도별 수익률은 기간별 수익률을 나타낸 것입니다. 따라서, 이 수익률은 투자신탁의 기간에 따른 운용 실적으로 투자자의 투자시기에 따라 수익률이 달라질 수 있으며, 과거의 투자실적이 미래의 투자실적을 보장하지 않습니다.

#### 가. 연평균수익률

##### (1) 삼성OCIO솔루션성장형증권투자신탁[혼합-재간접형]

| 연도     | 최근 1년<br>(25.04.18<br>~26.04.17) | 최근 2년<br>(24.04.18<br>~26.04.17) | 최근 3년<br>(23.04.18<br>~26.04.17) | 최근 5년 | 설정일 이후<br>(22.04.15<br>~26.04.17) |
|--------|----------------------------------|----------------------------------|----------------------------------|-------|-----------------------------------|
| 투자신탁   | 48.95 %                          | 25.63 %                          | 21.19 %                          |       | 14.80 %                           |
| 비교지수   |                                  |                                  |                                  |       |                                   |
| 수익률변동성 | 9.69 %                           | 10.11 %                          | 9.70 %                           |       | 10.31 %                           |

- 비교지수 : 이 투자신탁은 비교지수를 사용하지 않습니다.
- 수익률 변동성(%)은 운용펀드 기준이며, 해당 기간 동안 집합투자기구의 연환산된 주간 수익률의 표준편차입니다.

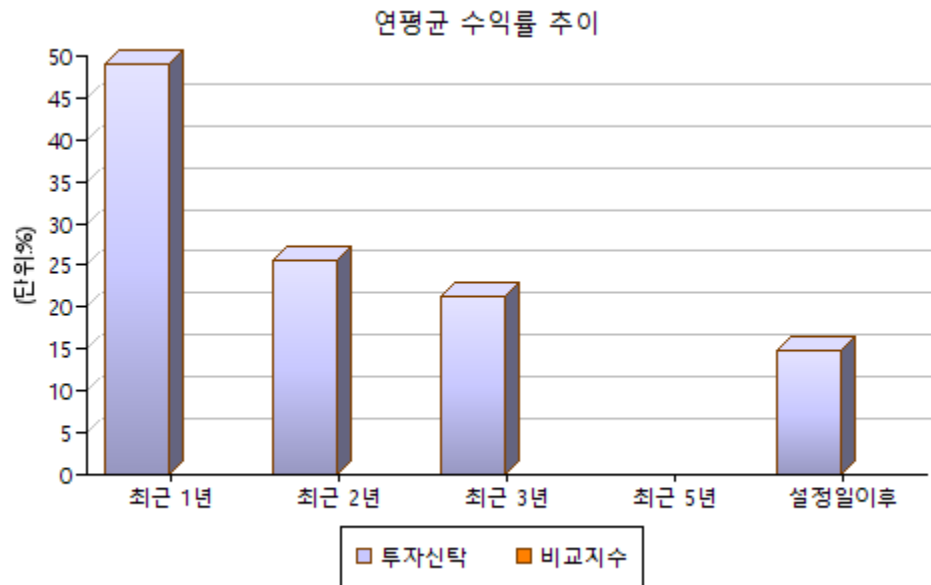

(2) 삼성OCIO솔루션성장형증권투자신탁[혼합-재간접형]\_A(수수료선취-오프라인)

| 연도     | 최근 1년<br>(25.04.18<br>~26.04.17) | 최근 2년<br>(24.04.18<br>~26.04.17) | 최근 3년<br>(23.04.18<br>~26.04.17) | 최근 5년 | 설정일 이후<br>(22.08.05<br>~26.04.17) |
|--------|----------------------------------|----------------------------------|----------------------------------|-------|-----------------------------------|
| 투자신탁   | 47.96 %                          | 24.78 %                          | 20.37 %                          |       | 16.84 %                           |
| 비교지수   |                                  |                                  |                                  |       |                                   |
| 수익률변동성 | 9.69 %                           | 10.11 %                          | 9.70 %                           |       | 10.31 %                           |

- 비교지수 : 이 투자신탁은 비교지수를 사용하지 않습니다.
- 수익률 변동성(%)은 운용펀드 기준이며, 해당 기간 동안 집합투자기구의 연환산된 주간 수익률의 표준 편차입니다.

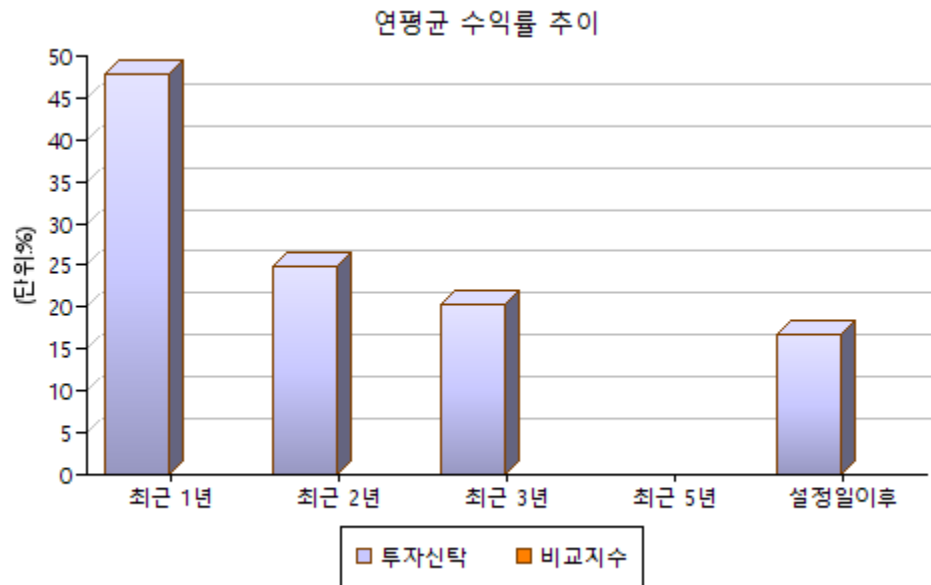

(3) 삼성OCIO솔루션성장형증권투자신탁[혼합-재간접형]\_Ae(수수료선택-온라인)

| 연도     | 최근 1년<br>(25.04.18<br>~26.04.17) | 최근 2년<br>(24.04.18<br>~26.04.17) | 최근 3년<br>(23.04.18<br>~26.04.17) | 최근 5년 | 설정일 이후<br>(22.08.05<br>~26.04.17) |
|--------|----------------------------------|----------------------------------|----------------------------------|-------|-----------------------------------|
| 투자신탁   | 48.22 %                          | 25.00 %                          | 20.58 %                          |       | 17.01 %                           |
| 비교지수   |                                  |                                  |                                  |       |                                   |
| 수익률변동성 | 9.69 %                           | 10.11 %                          | 9.70 %                           |       | 10.31 %                           |

- 비교지수 : 이 투자신탁은 비교지수를 사용하지 않습니다.
- 수익률 변동성(%)은 운용펀드 기준이며, 해당 기간 동안 집합투자기구의 연환산된 주간 수익률의 표준 편차입니다.

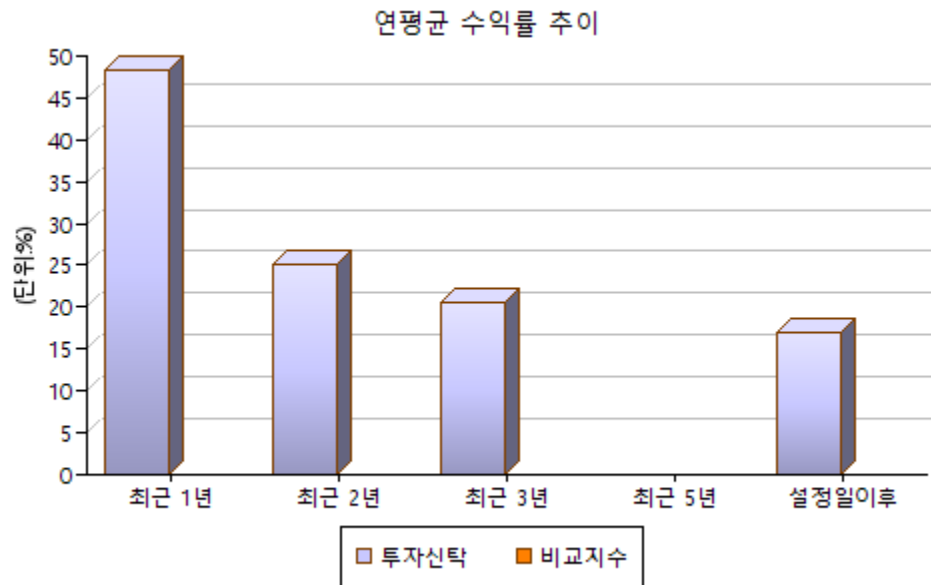

(4) 삼성OCIO솔루션성장형증권투자신탁[혼합-재간접형]\_Ag(수수료선취-오프라인-무권유저비용)

- 해당사항 없음

(5) 삼성OCIO솔루션성장형증권투자신탁[혼합-재간접형]\_C(수수료미징구-오프라인)

| 연도     | 최근 1년<br>(25.04.18<br>~26.04.17) | 최근 2년<br>(24.04.18<br>~26.04.17) | 최근 3년<br>(23.04.18<br>~26.04.17) | 최근 5년 | 설정일 이후<br>(22.08.05<br>~26.04.17) |
|--------|----------------------------------|----------------------------------|----------------------------------|-------|-----------------------------------|
| 투자신탁   | 47.59 %                          | 24.46 %                          | 20.06 %                          |       | 16.51 %                           |
| 비교지수   |                                  |                                  |                                  |       |                                   |
| 수익률변동성 | 9.69 %                           | 10.11 %                          | 9.70 %                           |       | 10.31 %                           |

- 비교지수 : 이 투자신탁은 비교지수를 사용하지 않습니다.

- 수익률 변동성(%)은 운용펀드 기준이며, 해당 기간 동안 집합투자기구의 연환산된 주간 수익률의 표준 편차입니다.

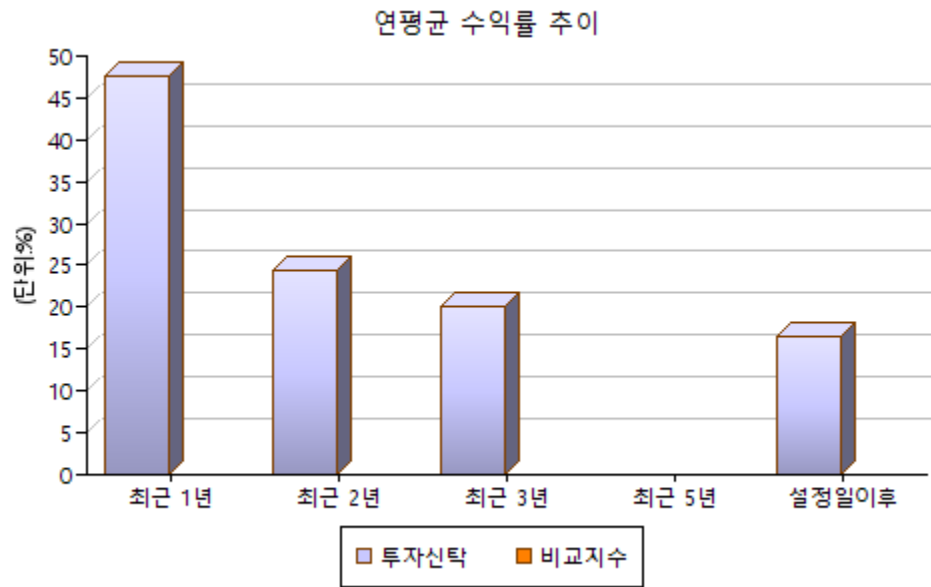

(6) 삼성OCIO솔루션성장형증권투자신탁[혼합-재간접형]\_Ce(수수료미징구-온라인)

| 연도     | 최근 1년<br>(25.04.18<br>~26.04.17) | 최근 2년<br>(24.04.18<br>~26.04.17) | 최근 3년<br>(23.04.18<br>~26.04.17) | 최근 5년 | 설정일 이후<br>(22.04.21<br>~26.04.17) |
|--------|----------------------------------|----------------------------------|----------------------------------|-------|-----------------------------------|
| 투자신탁   | 48.03 %                          | 24.84 %                          | 20.43 %                          |       | 14.07 %                           |
| 비교지수   |                                  |                                  |                                  |       |                                   |
| 수익률변동성 | 9.69 %                           | 10.11 %                          | 9.70 %                           |       | 10.31 %                           |

- 비교지수 : 이 투자신탁은 비교지수를 사용하지 않습니다.
- 수익률 변동성(%)은 운용펀드 기준이며, 해당 기간 동안 집합투자기구의 연환산된 주간 수익률의 표준 편차입니다.

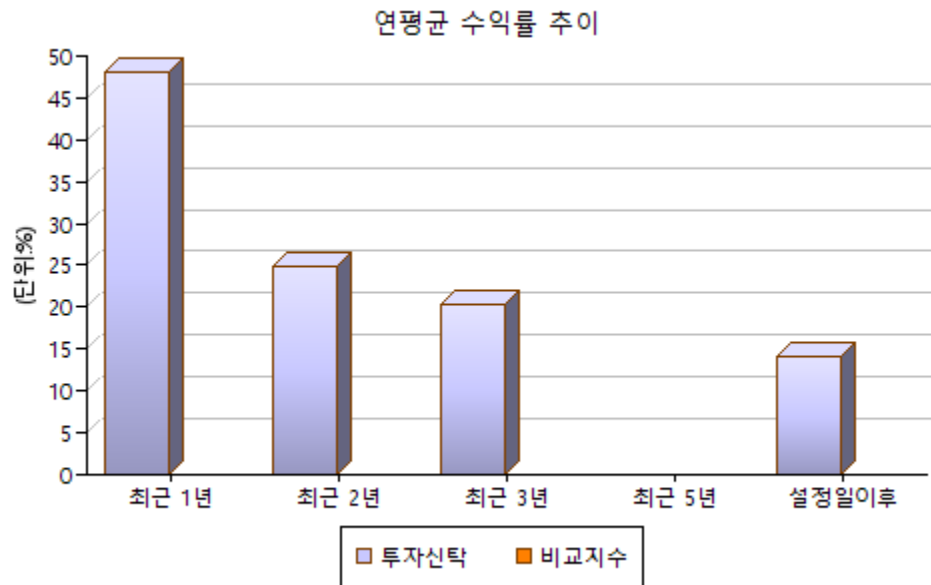

(7) 삼성OCIO솔루션성장형증권투자신탁[혼합-재간접형]\_Cg(수수료미징구-오프라인-무권유저비용)

- 해당사항 없음

(8) 삼성OCIO솔루션성장형증권투자신탁[혼합-재간접형]\_Cf(수수료미징구-오프라인-기관)

| 연도     | 최근 1년<br>(25.04.18<br>~26.04.17) | 최근 2년<br>(24.04.18<br>~26.04.17) | 최근 3년<br>(23.04.18<br>~26.04.17) | 최근 5년 | 설정일 이후<br>(22.04.15<br>~26.04.17) |
|--------|----------------------------------|----------------------------------|----------------------------------|-------|-----------------------------------|
| 투자신탁   | 48.47 %                          | 25.21 %                          | 20.78 %                          |       | 14.42 %                           |
| 비교지수   |                                  |                                  |                                  |       |                                   |
| 수익률변동성 | 9.69 %                           | 10.11 %                          | 9.70 %                           |       | 10.31 %                           |

- 비교지수 : 이 투자신탁은 비교지수를 사용하지 않습니다.
- 수익률 변동성(%)은 운용펀드 기준이며, 해당 기간 동안 집합투자기구의 연환산된 주간 수익률의 표준 편차입니다.



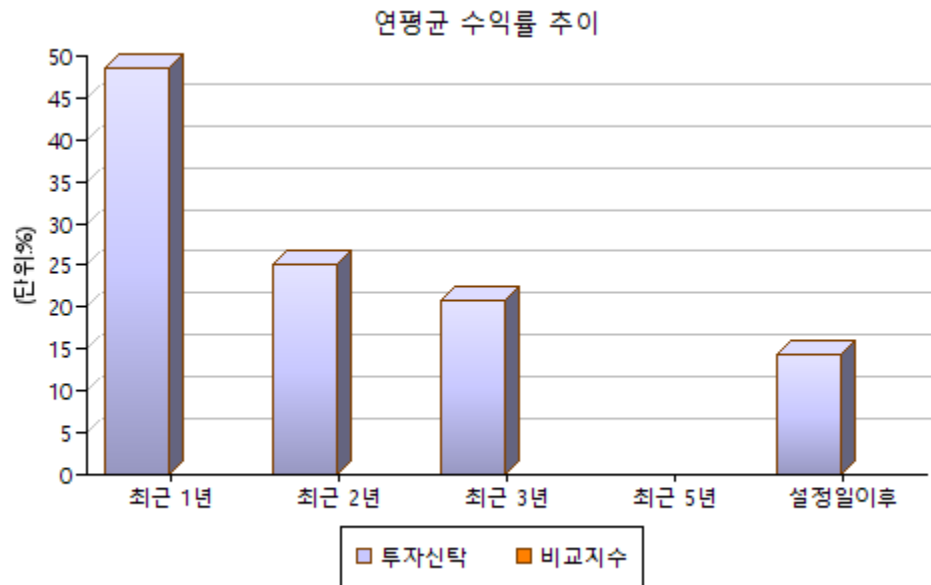

(9) 삼성OCI0솔루션성장형증권투자신탁[혼합-재간접형]\_Ci(수수료미징구-오프라인-고액)

- 해당사항 없음

(10) 삼성OCI0솔루션성장형증권투자신탁[혼합-재간접형]\_Cw(수수료미징구-오프라인-랩)

- 해당사항 없음

(11) 삼성OCI0솔루션성장형증권투자신탁[혼합-재간접형]\_C-P(수수료미징구-오프라인-개인연금)

| 연도     | 최근 1년<br>(25.04.18<br>~26.04.17) | 최근 2년 | 최근 3년 | 최근 5년 | 설정일 이후<br>(25.03.10<br>~26.04.17) |
|--------|----------------------------------|-------|-------|-------|-----------------------------------|
| 투자신탁   | 47.74 %                          |       |       |       | 36.61 %                           |
| 비교지수   |                                  |       |       |       |                                   |
| 수익률변동성 | 9.69 %                           |       |       |       | 10.31 %                           |

- 비교지수 : 이 투자신탁은 비교지수를 사용하지 않습니다.

- 수익률 변동성(%)은 운용펀드 기준이며, 해당 기간 동안 집합투자기구의 연환산된 주간 수익률의 표준 편차입니다.

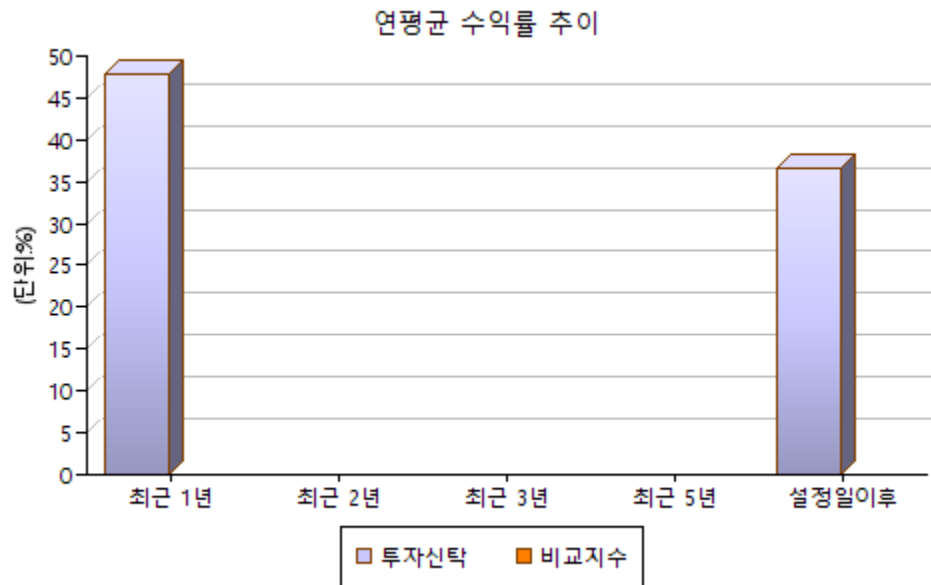

(12) 삼성OCIO솔루션성장형증권투자신탁[혼합-재간접형]\_C-Pe(수수료미징구-온라인-개인연금)

| 연도     | 최근 1년<br>(25.04.18<br>~26.04.17) | 최근 2년<br>(24.04.18<br>~26.04.17) | 최근 3년<br>(23.04.18<br>~26.04.17) | 최근 5년 | 설정일 이후<br>(22.04.21<br>~26.04.17) |
|--------|----------------------------------|----------------------------------|----------------------------------|-------|-----------------------------------|
| 투자신탁   | 48.11 %                          | 24.91 %                          | 20.50 %                          |       | 14.08 %                           |
| 비교지수   |                                  |                                  |                                  |       |                                   |
| 수익률변동성 | 9.69 %                           | 10.11 %                          | 9.70 %                           |       | 10.31 %                           |

- 비교지수 : 이 투자신탁은 비교지수를 사용하지 않습니다.
- 수익률 변동성(%)은 운용펀드 기준이며, 해당 기간 동안 집합투자기구의 연환산된 주간 수익률의 표준 편차입니다.

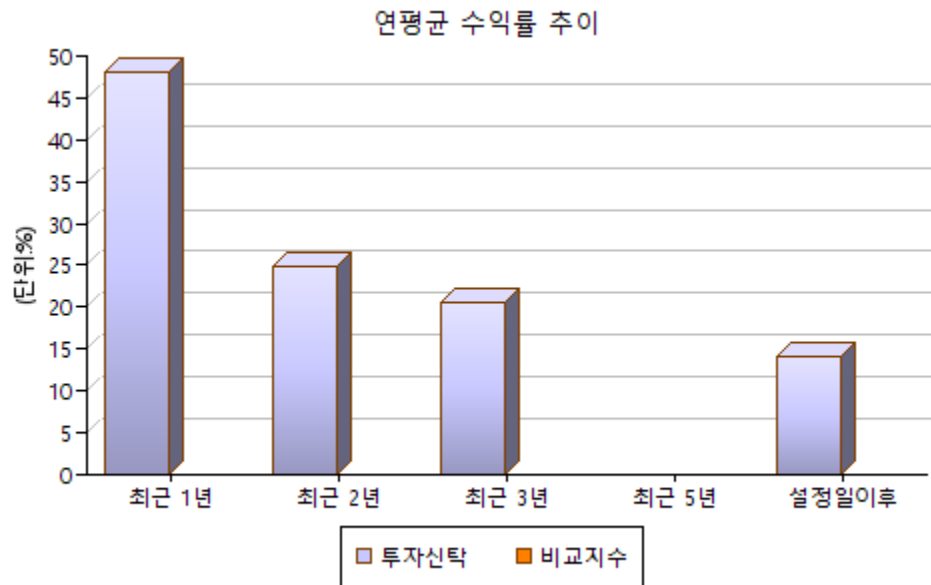

(13) 삼성OCIO솔루션성장형증권투자신탁[혼합-재간접형]\_Cp(퇴직)(수수료미징구-오프라인-퇴직연금)

| 연도     | 최근 1년<br>(25.04.18<br>~26.04.17) | 최근 2년<br>(24.04.18<br>~26.04.17) | 최근 3년 | 최근 5년 | 설정일 이후<br>(23.04.19<br>~26.04.17) |
|--------|----------------------------------|----------------------------------|-------|-------|-----------------------------------|
| 투자신탁   | 48.05 %                          | 24.86 %                          |       |       | 20.33 %                           |
| 비교지수   |                                  |                                  |       |       |                                   |
| 수익률변동성 | 9.69 %                           | 10.11 %                          |       |       | 10.31 %                           |

- 비교지수 : 이 투자신탁은 비교지수를 사용하지 않습니다.
- 수익률 변동성(%)은 운용펀드 기준이며, 해당 기간 동안 집합투자기구의 연환산된 주간 수익률의 표준 편차입니다.

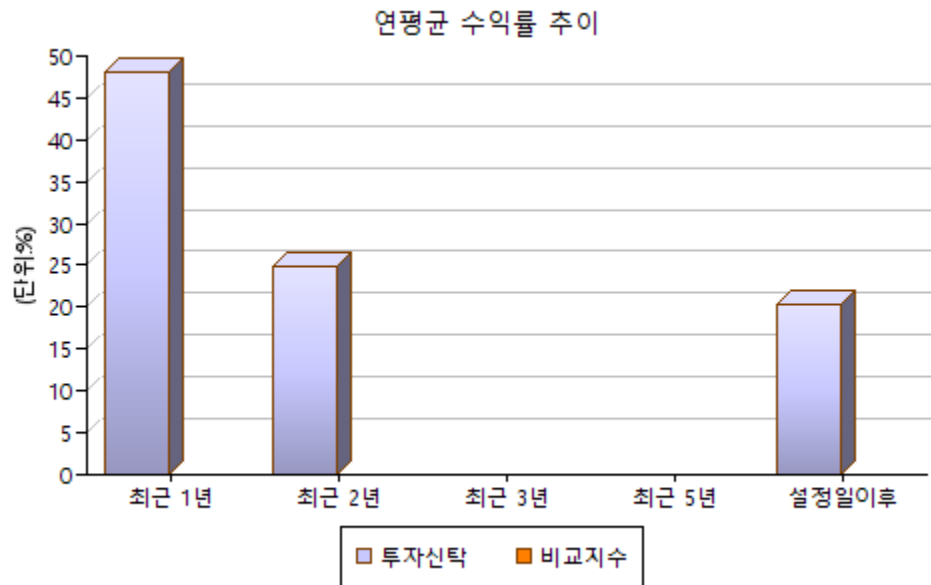

(14) 삼성OCIO솔루션성장형증권투자신탁[혼합-재간접형]\_Cpe(퇴직)(수수료미징구-온라인-퇴직연금)

| 연도     | 최근 1년<br>(25.04.18<br>~26.04.17) | 최근 2년<br>(24.04.18<br>~26.04.17) | 최근 3년<br>(23.04.18<br>~26.04.17) | 최근 5년 | 설정일 이후<br>(22.08.02<br>~26.04.17) |
|--------|----------------------------------|----------------------------------|----------------------------------|-------|-----------------------------------|
| 투자신탁   | 48.26 %                          | 25.04 %                          | 20.62 %                          |       | 16.90 %                           |
| 비교지수   |                                  |                                  |                                  |       |                                   |
| 수익률변동성 | 9.69 %                           | 10.11 %                          | 9.70 %                           |       | 10.31 %                           |

- 비교지수 : 이 투자신탁은 비교지수를 사용하지 않습니다.
- 수익률 변동성(%)은 운용펀드 기준이며, 해당 기간 동안 집합투자기구의 연환산된 주간 수익률의 표준 편차입니다.

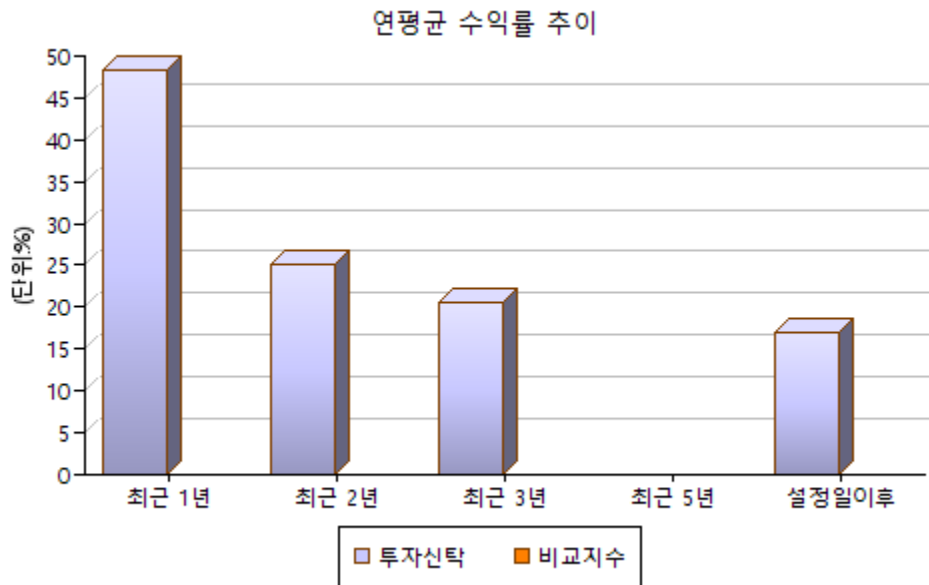

(15) 삼성OCI0솔루션성장형증권투자신탁[혼합-재간접형]\_Cpi(퇴직)(수수료미징구-오프라인-퇴직연금, 고액)

- 해당사항 없음

(16) 삼성OCI0솔루션성장형증권투자신탁[혼합-재간접형]\_0(디폴트옵션)(수수료미징구-오프라인-디폴트옵션, 퇴직연금)

- 해당사항 없음

(17) 삼성OCI0솔루션성장형증권투자신탁[혼합-재간접형]\_S(수수료후취-온라인슈퍼)

- 해당사항 없음

(18) 삼성OCI0솔루션성장형증권투자신탁[혼합-재간접형]\_S-P(수수료미징구-온라인슈퍼-개인연금)

- 해당사항 없음

(19) 삼성OCI0솔루션성장형증권투자신탁[혼합-재간접형]\_S-P(퇴직연금)(수수료미징구-온라인슈퍼-퇴직연금)

- 해당사항 없음

#### 나. 연도별 수익률

(1) 삼성OCI0솔루션성장형증권투자신탁[혼합-재간접형]

| 연도   | 최근 1년차<br>(25.04.18<br>~26.04.17) | 최근 2년차<br>(24.04.18<br>~25.04.17) | 최근 3년차<br>(23.04.18<br>~24.04.17) | 최근 4년차<br>(22.04.18<br>~23.04.17) | 최근 5년차 |
|------|-----------------------------------|-----------------------------------|-----------------------------------|-----------------------------------|--------|
| 투자신탁 | 48.95 %                           | 5.96 %                            | 12.83 %                           | -2.31 %                           |        |
| 비교지수 |                                   |                                   |                                   |                                   |        |

- 비교지수 : 이 투자신탁은 비교지수를 사용하지 않습니다.

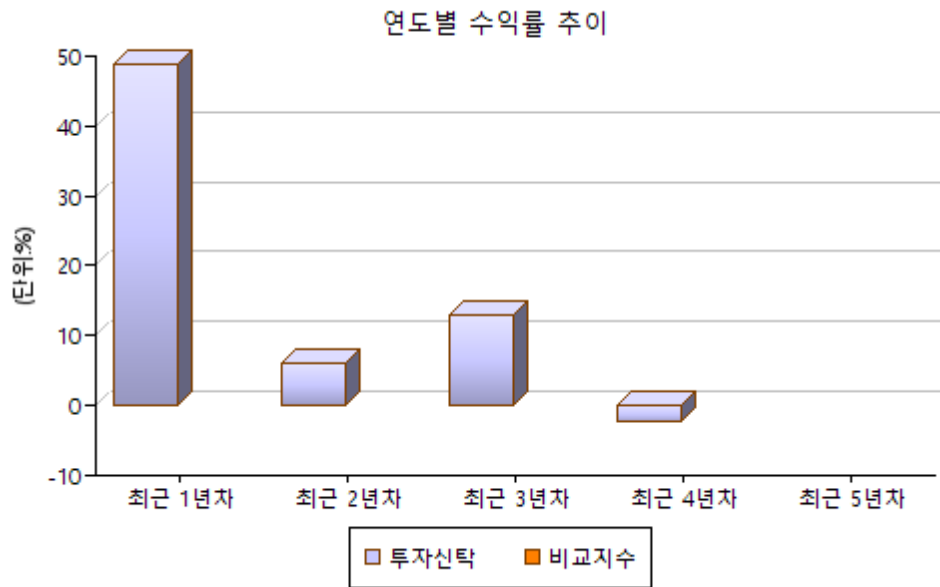

(2) 삼성OCIO솔루션성장형증권투자신탁[혼합-재간접형]\_A(수수료선취-오프라인)

| 연도   | 최근 1년차<br>(25.04.18<br>~26.04.17) | 최근 2년차<br>(24.04.18<br>~25.04.17) | 최근 3년차<br>(23.04.18<br>~24.04.17) | 최근 4년차 | 최근 5년차 |
|------|-----------------------------------|-----------------------------------|-----------------------------------|--------|--------|
| 투자신탁 | 47.96 %                           | 5.23 %                            | 12.07 %                           |        |        |
| 비교지수 |                                   |                                   |                                   |        |        |

- 비교지수 : 이 투자신탁은 비교지수를 사용하지 않습니다.

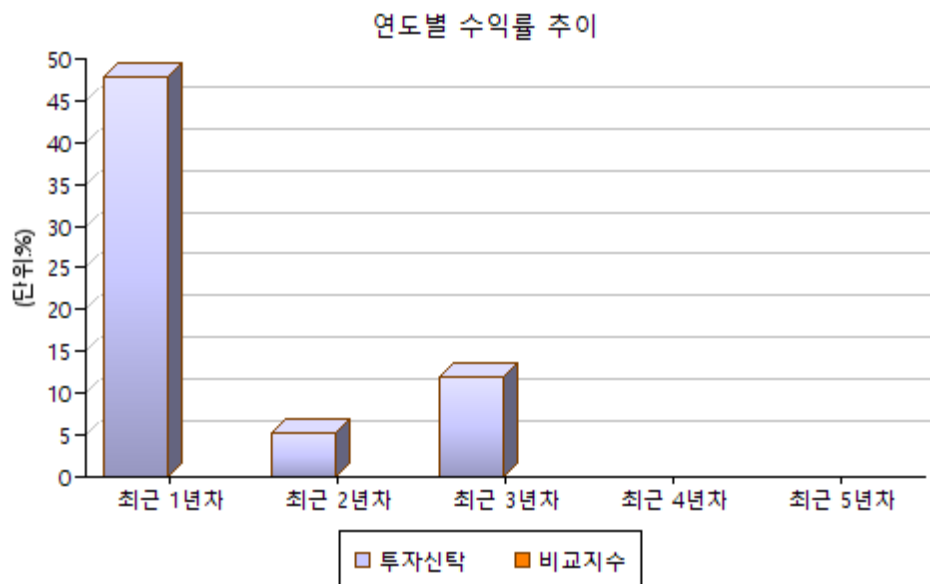

(3) 삼성OCIO솔루션성장형증권투자신탁[혼합-재간접형]\_Ae(수수료선취-온라인)

| 연도   | 최근 1년차<br>(25.04.18<br>~26.04.17) | 최근 2년차<br>(24.04.18<br>~25.04.17) | 최근 3년차<br>(23.04.18<br>~24.04.17) | 최근 4년차 | 최근 5년차 |
|------|-----------------------------------|-----------------------------------|-----------------------------------|--------|--------|
| 투자신탁 | 48.22 %                           | 5.42 %                            | 12.26 %                           |        |        |
| 비교지수 |                                   |                                   |                                   |        |        |

- 비교지수 : 이 투자신탁은 비교지수를 사용하지 않습니다.

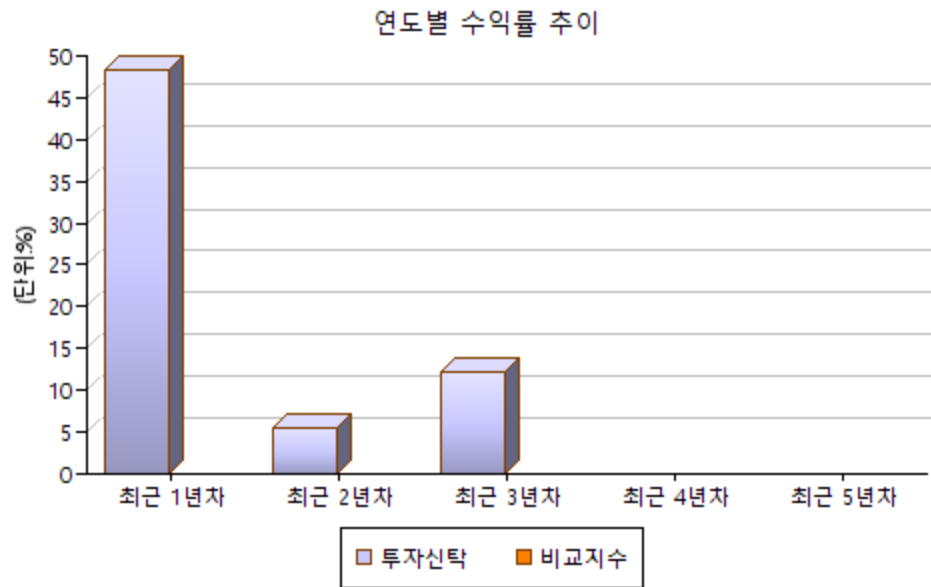

(4) 삼성OCI0솔루션성장형증권투자신탁[혼합-재간접형]\_Ag(수수료선취-오프라인-무권유저비용)

- 해당사항 없음

(5) 삼성OCI0솔루션성장형증권투자신탁[혼합-재간접형]\_C(수수료미징구-오프라인)

| 연도   | 최근 1년차<br>(25.04.18<br>~26.04.17) | 최근 2년차<br>(24.04.18<br>~25.04.17) | 최근 3년차<br>(23.04.18<br>~24.04.17) | 최근 4년차 | 최근 5년차 |
|------|-----------------------------------|-----------------------------------|-----------------------------------|--------|--------|
| 투자신탁 | 47.59 %                           | 4.96 %                            | 11.78 %                           |        |        |
| 비교지수 |                                   |                                   |                                   |        |        |

- 비교지수 : 이 투자신탁은 비교지수를 사용하지 않습니다.

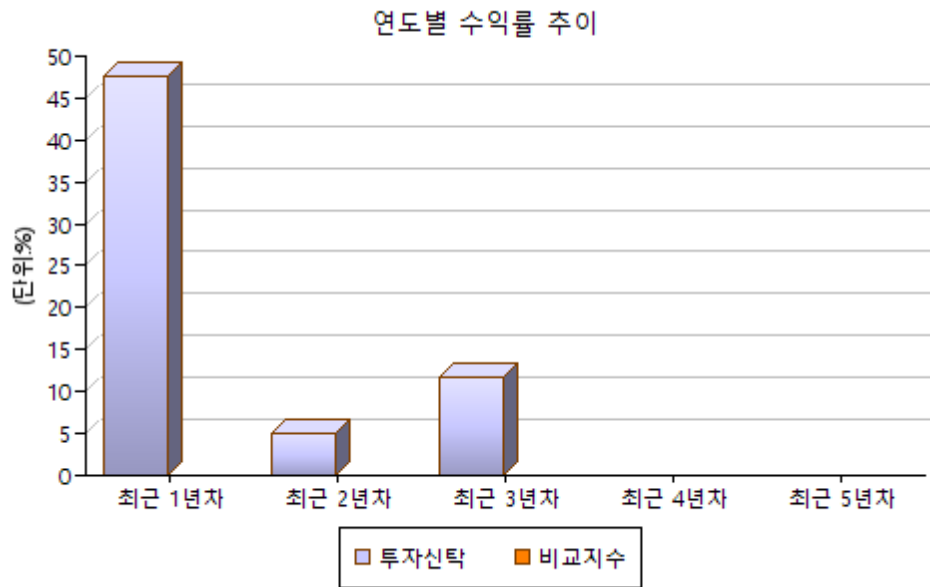

(6) 삼성OCIO솔루션성장형증권투자신탁[혼합-재간접형]\_Ce(수수료미징구-온라인)

| 연도   | 최근 1년차<br>(25.04.18<br>~26.04.17) | 최근 2년차<br>(24.04.18<br>~25.04.17) | 최근 3년차<br>(23.04.18<br>~24.04.17) | 최근 4년차 | 최근 5년차 |
|------|-----------------------------------|-----------------------------------|-----------------------------------|--------|--------|
| 투자신탁 | 48.03 %                           | 5.29 %                            | 12.12 %                           |        |        |
| 비교지수 |                                   |                                   |                                   |        |        |

- 비교지수 : 이 투자신탁은 비교지수를 사용하지 않습니다.

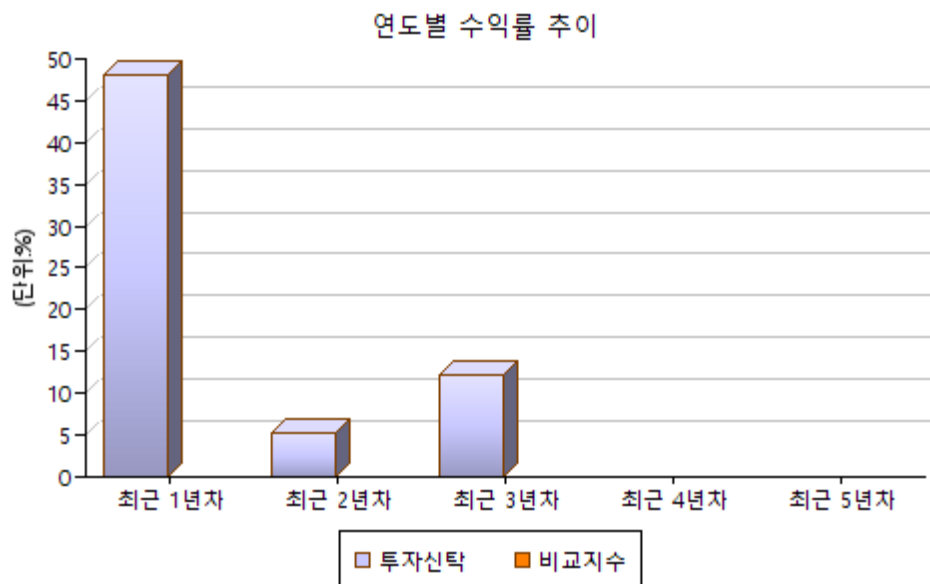

(7) 삼성OCIO솔루션성장형증권투자신탁[혼합-재간접형]\_Cg(수수료미징구-오프라인-무권유저비용)

- 해당사항 없음



(8) 삼성OCI0솔루션성장형증권투자신탁[혼합-재간접형]\_Cf(수수료미징구-오프라인-기관)

| 연도   | 최근 1년차<br>(25.04.18<br>~26.04.17) | 최근 2년차<br>(24.04.18<br>~25.04.17) | 최근 3년차<br>(23.04.18<br>~24.04.17) | 최근 4년차<br>(22.04.18<br>~23.04.17) | 최근 5년차 |
|------|-----------------------------------|-----------------------------------|-----------------------------------|-----------------------------------|--------|
| 투자신탁 | 48.47 %                           | 5.60 %                            | 12.45 %                           | -2.65 %                           |        |
| 비교지수 |                                   |                                   |                                   |                                   |        |

- 비교지수 : 이 투자신탁은 비교지수를 사용하지 않습니다.

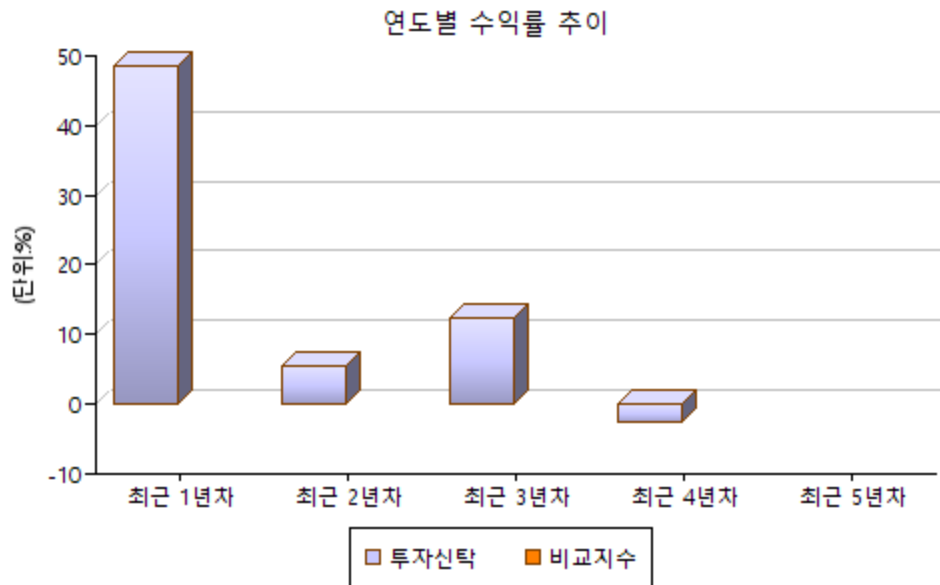

(9) 삼성OCI0솔루션성장형증권투자신탁[혼합-재간접형]\_Ci(수수료미징구-오프라인-고객)

- 해당사항 없음

(10) 삼성OCI0솔루션성장형증권투자신탁[혼합-재간접형]\_Cw(수수료미징구-오프라인-랩)

- 해당사항 없음

(11) 삼성OCI0솔루션성장형증권투자신탁[혼합-재간접형]\_C-P(수수료미징구-오프라인-개인연금)

| 연도   | 최근 1년차<br>(25.04.18<br>~26.04.17) | 최근 2년차 | 최근 3년차 | 최근 4년차 | 최근 5년차 |
|------|-----------------------------------|--------|--------|--------|--------|
| 투자신탁 | 47.74 %                           |        |        |        |        |
| 비교지수 |                                   |        |        |        |        |

- 비교지수 : 이 투자신탁은 비교지수를 사용하지 않습니다.

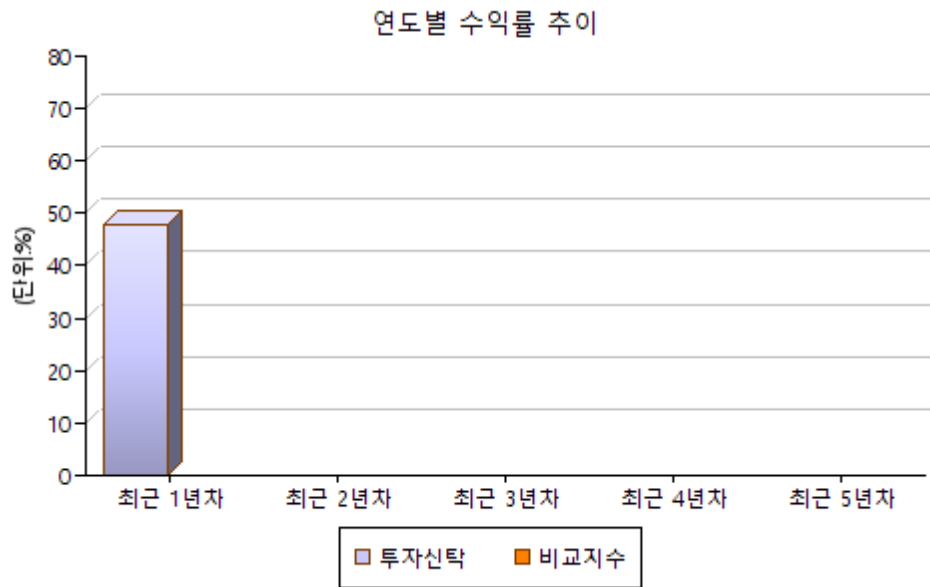

(12) 삼성OCIO솔루션성장형증권투자신탁[혼합-재간접형]\_C-Pe(수수료미징구-온라인-개인연금)

| 연도   | 최근 1년차<br>(25.04.18<br>~26.04.17) | 최근 2년차<br>(24.04.18<br>~25.04.17) | 최근 3년차<br>(23.04.18<br>~24.04.17) | 최근 4년차 | 최근 5년차 |
|------|-----------------------------------|-----------------------------------|-----------------------------------|--------|--------|
| 투자신탁 | 48.11 %                           | 5.34 %                            | 12.19 %                           |        |        |
| 비교지수 |                                   |                                   |                                   |        |        |

- 비교지수 : 이 투자신탁은 비교지수를 사용하지 않습니다.

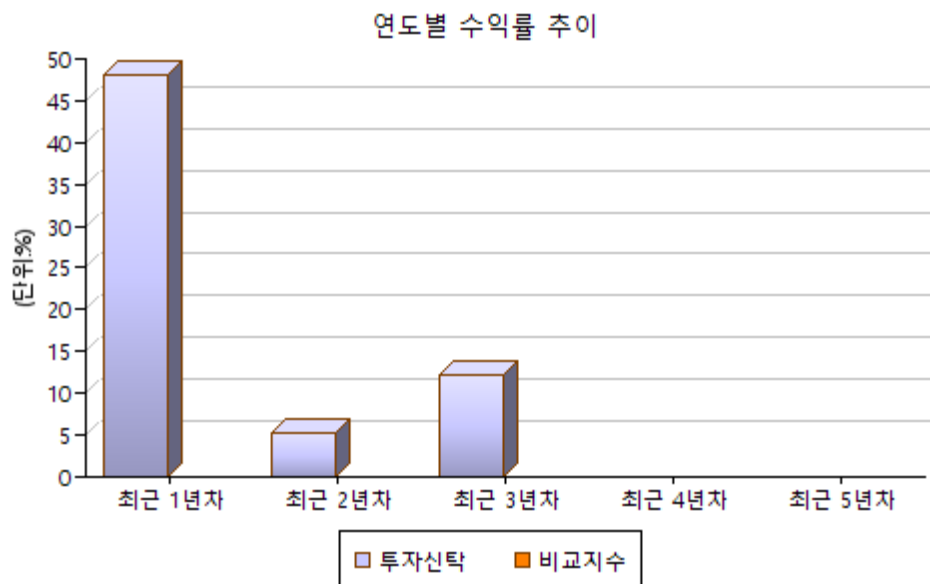

(13) 삼성OCIO솔루션성장형증권투자신탁[혼합-재간접형]\_Cp(퇴직)(수수료미징구-오프라인-퇴직연금)

| 연도   | 최근 1년차<br>(25.04.18<br>~26.04.17) | 최근 2년차<br>(24.04.18<br>~25.04.17) | 최근 3년차 | 최근 4년차 | 최근 5년차 |
|------|-----------------------------------|-----------------------------------|--------|--------|--------|
| 투자신탁 | 48.05 %                           | 5.29 %                            |        |        |        |
| 비교지수 |                                   |                                   |        |        |        |

- 비교지수 : 이 투자신탁은 비교지수를 사용하지 않습니다.

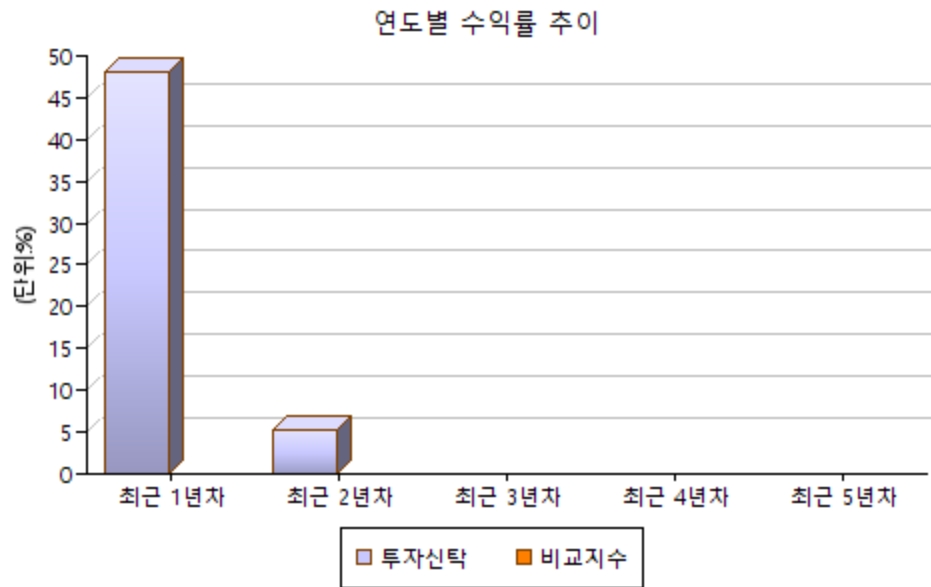

(14) 삼성OCIO솔루션성장형증권투자신탁[혼합-재간접형]\_Cpe(퇴직)(수수료미징구-온라인-퇴직연금)

| 연도   | 최근 1년차<br>(25.04.18<br>~26.04.17) | 최근 2년차<br>(24.04.18<br>~25.04.17) | 최근 3년차<br>(23.04.18<br>~24.04.17) | 최근 4년차 | 최근 5년차 |
|------|-----------------------------------|-----------------------------------|-----------------------------------|--------|--------|
| 투자신탁 | 48.26 %                           | 5.45 %                            | 12.30 %                           |        |        |
| 비교지수 |                                   |                                   |                                   |        |        |

- 비교지수 : 이 투자신탁은 비교지수를 사용하지 않습니다.

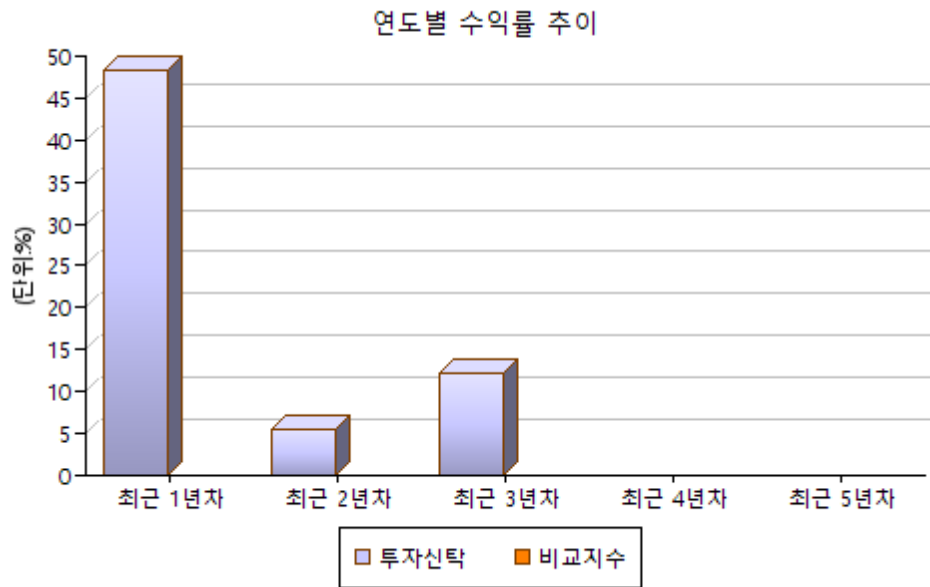

(15) 삼성OCIO솔루션성장형증권투자신탁[혼합-재간접형]\_Cpi(퇴직)(수수료미징구-오프라인-퇴직연금, 고액)

- 해당사항 없음

(16) 삼성OCIO솔루션성장형증권투자신탁[혼합-재간접형]\_O(디폴트옵션)(수수료미징구-오프라인-디폴트옵션, 퇴직연금)

- 해당사항 없음

(17) 삼성OCIO솔루션성장형증권투자신탁[혼합-재간접형]\_S(수수료후취-온라인슈퍼)

- 해당사항 없음

(18) 삼성OCIO솔루션성장형증권투자신탁[혼합-재간접형]\_S-P(수수료미징구-온라인슈퍼-개인연금)

- 해당사항 없음

(19) 삼성OCIO솔루션성장형증권투자신탁[혼합-재간접형]\_S-P(퇴직연금)(수수료미징구-온라인슈퍼-퇴직연금)

- 해당사항 없음

#### 다. 집합투자기구의 자산구성 현황

(2025.12.31 기준, 억원)

| 통화  | 증권 |    |    |                |                | 파생상품 |    | 부동산 | 특별자산     |    | 단기<br>대출<br>및 예금 | 기타 | 자산<br>총액 |
|-----|----|----|----|----------------|----------------|------|----|-----|----------|----|------------------|----|----------|
|     | 주식 | 채권 | 어음 | 집합<br>투자<br>증권 | 파생<br>결합<br>증권 | 장내   | 장외 |     | 실물<br>자산 | 기타 |                  |    |          |
| KRW | 0  | 0  | 0  | 627            | 0              | 0    | -1 | 0   | 0        | 0  | 53               | 0  | 680      |
| USD | 0  | 0  | 0  | 890            | 0              | 0    | 0  | 0   | 0        | 0  | 4                | 0  | 894      |

|    |   |   |   |       |   |   |    |   |   |   |    |   |       |
|----|---|---|---|-------|---|---|----|---|---|---|----|---|-------|
| 합계 | 0 | 0 | 0 | 1,518 | 0 | 0 | -1 | 0 | 0 | 0 | 57 | 0 | 1,574 |
|----|---|---|---|-------|---|---|----|---|---|---|----|---|-------|

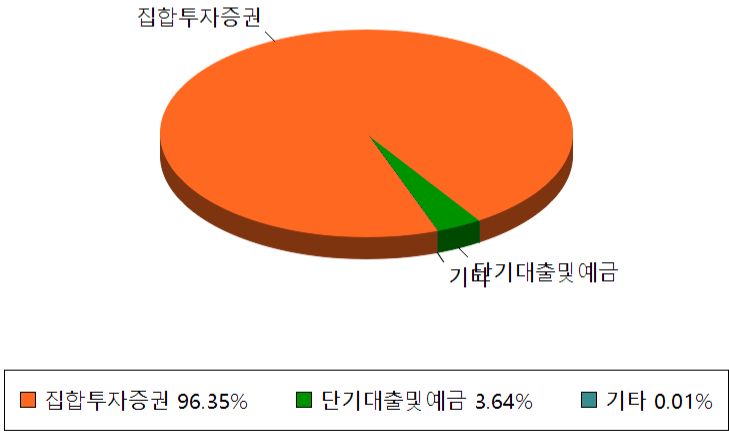

※ 값이 음수인 경우는 비율 계산에서 제외되었습니다.

## 제4부. 집합투자기구 관련 회사에 관한 사항

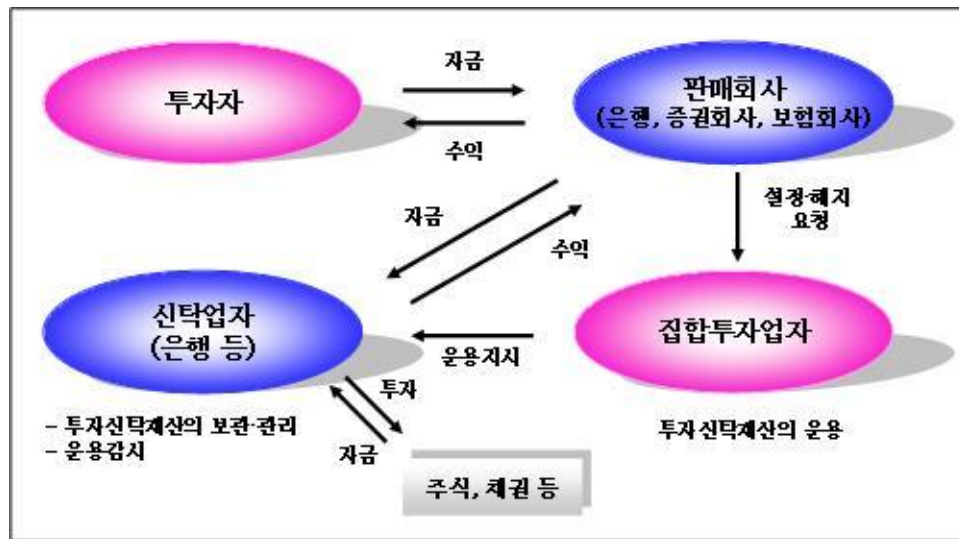

### 1. 집합투자업자에 관한 사항

#### 가. 회사개요

|          |  |
|----------|--|
| 회사명      | 삼성자산운용주식회사   |
| 주소 및 연락처 | 서울특별시 서초구 서초대로74길 11 삼성자산운용(16~18층)<br>(연락처 : 1533-0300, <a href="http://www.samsungfund.com">http://www.samsungfund.com</a> )   |
| 회사 연혁    | <p>1998.09.15 설립등기</p> <p>1999.12.29 구.삼성투자신탁운용주식회사 흡수합병</p> <p>2000.03.03 자본금 300억 유상증자</p> <p>2000.03.30 회사상호 변경(삼성생명투자신탁운용(주) → 삼성투자신탁운용(주))</p> <p>2001.11.05 연기금 투자폴 주간운용사 선정</p> <p>2002.10.14 국내 최초 상장지수펀드(ETF) KODEX200 상장</p> <p>2007.11.01 해외법인 Samsung Investment Management (Hong Kong)Ltd. 설립</p> <p>2010.02.22 국내 최초 레버리지 상장지수펀드 KODEX레버리지 상장</p> <p>2010.04.01 회사상호변경 (삼성투자신탁운용(주) → 삼성자산운용(주))</p> <p>2011.08.26 사옥 이전(서울시 영등포구 여의도동 → 중구 태평로)</p> <p>2011.12.16 한국형 헤지펀드 삼성H클럽 Equity Hedge 1호 출시</p> <p>2014.07.21 최대주주 변경 : 삼성증권 → 삼성생명</p> <p>2015.02.01 삼성생명 뉴욕현지법인 인수 Samsung Asset Management(New York)</p> <p>2015.03.31 노동부 산재보험기금 전담운용기관(OCIO) 선정</p> <p>2015.11.30 삼성생명 런던현지법인 인수 Samsung Asset Management(London)</p> <p>2015.12.01 관리자산 200兆 달성</p> |

|        |  |  |
|--------|--|--|
| 회사 연혁  | 2016.04.21   | 한국형 Target Date Fund 출시 (美 Capital社 제휴)                  |
|        | 2016.04.29   | 홍콩 증시 최초 원유선물 ETF 상장                                     |
|        | 2016.08.11   | 중국 북경 자문사 설립(Samsung Asset Management (Beijing) Limited) |
|        | 2016.08.29   | 사옥 이전 (서울시 중구 → 서초구 서초대로 삼성전자 서초사옥)                      |
|        | 2017.01.02   | 물적분할을 통한 삼성액티브자산운용(주) 삼성헤지자산운용(주) 설립                     |
|        | 2017.05.30   | 한국형 Retirement Income Fund 출시 (美 Capital社 제휴)            |
|        | 2017.07.31   | 업계 최초 FA, FB 전용 판매지원플랫폼 오픈                               |
|        | 2017.09.08   | 연기금 투자폴 주간운용사 재선정  |
|        | 2019.03.27   | 산재보험기금 전담운용기관(OCIO) 재선정                                  |
|        | 2019.12.02   | B2C 직판 시스템 'r2' 서비스 오픈                                   |
|        | 2021.12.14   | 연기금 투자폴 주간운용사 재선정  |
| 자본금    | 934.3억   |  |
| 주요주주현황 | 삼성생명보험(주)( 100% )  |  |
| 사업목적   | <p>자본시장과 금융투자업에 관한 법률(이하 '자본시장법'이라 한다)에서 규정한 집합투자업(모든 종류의 집합투자기구의 집합투자업), 투자자문업무, 투자일임업무, 일반사무관리회사의 업무, 근로자퇴직급여보장법에서 정한 퇴직연금사업자의 업무, 부동산임대업무, 신탁업, 부동산개발업무, 투자중개·매매업(집합투자증권의 중개·매매에 한함), 집합투자기구 또는 증권과 관련된 자료의 출판 및 판매에 관한 업무, 집합투자기구 또는 증권과 관련된 재산권, 상표권 등 권리 행사에 관한 업무, 집합투자기구 또는 증권과 관련된 전산용역 제공 또는 소프트웨어 대여·판매 업무, 자본시장법 또는 기타 법령에 의해 허용되는 사업, 인사, 재무, 마케팅, 위험관리, 내부통제, 일반사무관리 등의 용역 제공, 기타 위에 부수되는 일체의 업무</p> <p>*위 사업 외에 금융위원회로부터 인허가를 받거나, 등록하는 방법으로 다른 사업을 영위할 수 있습니다.</p> |  |

주) 산정 기준일은 2024.1.1일 입니다.

## 나. 주요 업무

### (1) 주요 업무

투자신탁의 설정, 해지 / 투자신탁의 운용, 운용지시 / 투자회사 재산의 운용

### (2) 선관 의무

투자신탁의 집합투자업자는 선량한 관리자의 주의로써 집합투자재산을 관리하여야 하며, 투자자의 이익을 보호하여야 합니다.

(3) 책임

집합투자업자가 법령, 신탁계약 또는 투자설명서 등에 위배되는 행위를 하거나 그 업무를 소홀히 하여 수익자에게 손해를 발생시킨 때에는 그 손해를 배상할 책임이 있습니다. 집합투자업자가 손해배상책임을 부담하는 경우 관련되는 이사 또는 감사(감사위원회 위원을 포함)에게도 귀책사유가 있는 때에는 집합투자업자는 이들과 연대하여 그 손해를 배상할 책임이 있습니다.

(4) 연대 책임

집합투자업자, 신탁업자, 판매회사, 일반사무관리회사 및 채권평가회사는 법에 의하여 투자자에 대한 손해배상책임을 부담하는 경우 귀책사유가 있는 때에는 연대하여 손해배상책임을 집니다.



다. 최근 2개 사업연도 요약 재무내용

재무상태표

제28(당)기 : 2025년 12월 31일 현재

제27(전)기 : 2024년 12월 31일 현재

삼성자산운용주식회사

(단위 : 원)

| 과목                     | 주석         | 당기말              |                   | 전기말              |                 |
|------------------------|------------|------------------|-------------------|------------------|-----------------|
| 자 산                    |            |                  |                   |                  |                 |
| I. 현금및현금성자산            | 5          | 11,310,348,223   |                   | 8,561,059,445    |                 |
| II. 당기손익-공정가치측정금융자산    | 4,6,20,33  | 424,902,893,065  |                   | 198,092,729,509  |                 |
| III. 기타포괄손익-공정가치측정금융자산 | 4,7,33     | 720,892,387      |                   | 699,595,261      |                 |
| IV. 상각후원가측정금융자산        | 4,8        | 158,348,626,198  |                   | 143,084,951,549  |                 |
| V. 종속기업투자              | 9          | 486,142,349,087  |                   | 571,666,427,095  |                 |
| VI. 유형자산               | 10         | 2,353,935,642    |                   | 2,341,933,896    |                 |
| VII. 사용권자산             | 11         | 19,284,904,625   |                   | 24,868,811,277   |                 |
| VIII. 무형자산             | 12         | 20,480,673,997   |                   | 25,439,442,488   |                 |
| IX. 순확정급여자산            | 18         | 3,270,813,416    |                   | 2,487,432,763    |                 |
| X. 이연법인세자산             | 29         | 2,020,483,386    |                   | 2,486,674,976    |                 |
| XI. 기타자산               | 13         | 2,484,128,434    |                   | 3,159,504,407    |                 |
| 자 산 총 계                |            |                  | 1,111,320,048,460 |                  | 982,888,562,646 |
| 부 채                    |            |                  |                   |                  |                 |
| I. 당기손익-공정가치측정금융부채     | 4,14,20,33 | -                |                   | 2,181,868,447    |                 |
| II. 예수부채               | 4,15       | 2,226,837,880    |                   | 19,382,408,217   |                 |
| III. 기타금융부채            | 4,16       | 75,601,387,962   |                   | 68,435,155,942   |                 |
| IV. 총당부채               | 17         | 270,301,169      |                   | 257,396,283      |                 |
| V. 당기법인세부채             |            | 34,628,075,272   |                   | 23,118,382,132   |                 |
| VI. 기타부채               | 19         | 6,403,107,277    |                   | 9,848,849,360    |                 |
| 부 채 총 계                |            |                  | 119,129,709,550   |                  | 123,224,060,361 |
| 자 본                    |            |                  |                   |                  |                 |
| I. 자본금                 | 22         | 93,430,000,000   |                   | 93,430,000,000   |                 |
| II. 자본잉여금              | 22         | 51,087,628       |                   | 51,087,628       |                 |
| III. 기타포괄손익누계액         | 22         | (12,707,456,874) |                   | (11,330,297,922) |                 |
| IV. 이익잉여금              | 23         | 911,416,708,156  |                   | 777,513,712,579  |                 |
| 자 본 총 계                |            |                  | 992,190,338,910   |                  | 859,664,502,285 |
| 부 채 및 자 본 총 계          |            |                  | 1,111,320,048,460 |                  | 982,888,562,646 |

포괄 손익 계산서

제28(당)기 : 2025년 1월 1일부터 2025년 12월 31일까지

제27(전)기 : 2024년 1월 1일부터 2024년 12월 31일까지

삼성자산운용주식회사

(단위: 원)

| 과 목                         | 주석    | 당기              |                 | 전기              |                 |
|-----------------------------|-------|-----------------|-----------------|-----------------|-----------------|
| I. 영업수익                     |       |                 | 391,227,706,607 |                 | 317,611,426,131 |
| 1. 수수료수익                    | 24    | 365,885,210,935 |                 | 297,640,848,751 |                 |
| 2. 금융상품 평가 및 수수료이익          | 24,28 | 12,345,966,268  |                 | 12,576,536,894  |                 |
| 3. 이자수익                     | 24,28 | 2,807,266,193   |                 | 3,194,406,212   |                 |
| 4. 외환거래이익                   | 24,28 | 270,655,783     |                 | 149,645,034     |                 |
| 5. 배당금수익                    | 24,28 | 9,917,607,428   |                 | 4,049,989,240   |                 |
| II. 영업비용                    |       |                 | 245,743,109,459 |                 | 208,097,668,050 |
| 1. 수수료비용                    | 25    | 34,322,093,001  |                 | 34,026,261,942  |                 |
| 2. 금융상품 평가 및 수수료손실          | 25,28 | 20,922,365,727  |                 | 14,260,501,200  |                 |
| 3. 이자비용                     | 25,28 | 3,050,816,158   |                 | 3,201,599,926   |                 |
| 4. 외환거래손실                   | 25,28 | 227,916,722     |                 | 375,618,067     |                 |
| 5. 판매비                      | 26    | 22,458,817,707  |                 | 20,948,833,610  |                 |
| 6. 일반관리비                    | 26    | 164,748,195,238 |                 | 135,274,180,715 |                 |
| 7. 기타비용                     | 26    | 12,904,906      |                 | 10,672,590      |                 |
| III. 영업이익                   |       |                 | 145,484,597,148 |                 | 109,513,758,081 |
| IV. 영업외손익                   |       |                 | 35,973,432,568  |                 | 10,506,975,450  |
| 1. 영업외수익                    | 27    | 41,640,720,714  |                 | 15,180,943,390  |                 |
| 2. 영업외비용                    | 27    | 5,667,288,146   |                 | 4,673,967,940   |                 |
| V. 법인세비용차감전순이익              |       |                 | 181,458,029,716 |                 | 120,020,733,531 |
| VI. 법인세비용                   | 29    |                 | 47,555,034,139  |                 | 30,800,444,754  |
| VII. 당기순이익                  |       |                 | 133,902,995,577 |                 | 89,220,288,777  |
| VIII. 기타포괄손익                |       |                 | (1,377,158,952) |                 | (1,231,549,885) |
| 후속적으로 당기손익으로 재분류되지 않는 항목    |       | (1,377,158,952) |                 | (1,231,549,885) |                 |
| 1. 확정급여제도 재측정요소             |       | (1,838,129,517) |                 | (1,414,526,345) |                 |
| 2. 기타포괄손익-공정가치측정금융자산평가손익    |       | 21,297,126      |                 | (186,968,955)   |                 |
| 3. 당기손익으로 재분류될 수 없는 항목의 법인세 |       | 439,673,439     |                 | 369,945,415     |                 |
| IX. 당기총포괄이익                 |       |                 | 132,525,836,625 |                 | 87,988,738,892  |
| X. 주당이익                     | 31    |                 |                 |                 |                 |
| 1. 기본주당이익                   |       |                 | 7,166           |                 | 4,775           |

## 라. 운용자산규모

(2026. 4.17 현재/억좌)

| 구분  | 증권      |        |         |          |         | MMF     | 특별자산    | 부동산   | 혼합자산   | 총계        |
|-----|---------|--------|---------|----------|---------|---------|---------|-------|--------|-----------|
|     | 주식형     | 혼합형    | 채권형     | 파생<br>상품 | 재간접     |         |         |       |        |           |
| 수탁고 | 885,457 | 34,532 | 331,724 | 531,684  | 861,852 | 281,632 | 134,039 | 9,554 | 31,468 | 3,101,941 |

## 2. 운용관련 업무 수탁회사 등에 관한 사항

### 가. 집합투자재산의 운용(지시) 업무 수탁회사

- 해당사항 없음

### 나. 기타 업무의 수탁회사

- 해당사항 없음

## 3. 기타 집합투자기구 관련회사에 관한 사항

### 가. 신탁회사

#### (1) 회사 개요

|                      |  |
|----------------------|--|
| 회사명                  | 한국씨티은행                                       |
| 주소 및 연락처             | 서울특별시 종로구 새문안로 50(신문로2가)<br>전화번호 : 1588-7000 |
| 회사 연혁 등<br>(홈페이지 참조) | www.citibank.co.kr                           |

#### (2) 주요 업무

- 1) 투자신탁재산의 보관 및 관리
- 2) 집합투자업자의 투자신탁재산 운용지시에 따른 자산의 취득 및 처분의 이행
- 3) 집합투자업자의 투자신탁재산 운용지시에 따른 수익증권의 환매대금 및 이익금의 지급
- 4) 집합투자재산에서 발생하는 이자·배당·수익금·임대료 등의 수령
- 5) 무상으로 발행되는 신주의 수령
- 6) 증권에 상환금의 수입
- 7) 여유자금 운용이자의 수입
- 8) 금융위원회가 인정하여 고시하는 업무

### (3) 신탁업자의 의무와 책임

#### 1) 의무

- ① 신탁업자는 수익자를 위하여 법령, 신탁계약, 투자설명서에 따라 선량한 관리자로서 그 업무를 성실히 수행하여야 합니다.
- ② 신탁업자는 집합투자업자의 운용지시가 법령, 신탁계약 또는 투자설명서에 위반되는지의 여부에 대하여 그 사항을 확인하고 위반이 있는 경우에는 집합투자업자에 대하여 당해 운용지시의 철회·변경 또는 시정을 요구하여야 합니다.
- ③ 신탁업자의 확인사항

· 투자설명서가 법령·신탁계약에 부합하는지의 여부 / 집합투자재산의 평가가 공정한지의 여부 / 기준가격 산출이 적정한지의 여부 / 운용지시 시정요구 등에 대한 집합투자업자의 이행내역 / 투자신탁재산별 자산배분내역 및 배분결과 / 그 밖에 법제247조제5항에서 열거하는 사항

#### 2) 책임

신탁업자가 법령, 신탁계약 또는 투자설명서에 위배되는 행위를 하거나 그 업무를 소홀히 하여 수익자에게 손해를 발생시킨 때에는 그 손해를 배상할 책임이 있습니다. 신탁업자가 손해배상 책임을 부담하는 경우 관련되는 이사 또는 감사(감사위원회 위원을 포함)에게도 귀책사유가 있는 때에는 집합투자업자는 이들과 연대하여 그 손해를 배상할 책임이 있습니다.

#### 3) 연대 책임

집합투자업자, 신탁업자, 판매회사, 일반사무관리회사 및 채권평가회사는 법에 의하여 수익자에 대한 손해배상책임을 부담하는 경우 귀책사유가 있는 때에는 연대하여 손해배상책임을 집니다.

### 나. 일반사무관리회사

- 해당사항 없음

### 다. 집합투자기구 평가회사

- 해당사항 없음

### 라. 채권평가회사

#### (1) 회사개요

| 회사명                  | 한국자산평가(KAP)   | 나이스피앤아이(주)   | KIS자산평가   | 에프앤자산평가(주)  |
|----------------------|---|--|---|---|
| 주소 및 연락처             | 서울특별시 종로구<br>율곡로 75, 11층<br>( 현대빌딩 )<br>TEL: 02-2251-1300 | 서울시 영등포구<br>국회대로70길 19<br>( 여의도동,<br>대하빌딩 4층)<br>TEL:02-398-3900 | 서울특별시 영등포구<br>국제금융로 6길 38<br>( 여의도동, 한국화재보<br>험협회빌딩) 4층<br>TEL:02-3215-1416 | 서울특별시 강서구<br>마곡 중앙2로 61<br>2층, 3층<br>TEL: 02-721-5300 |
| 회사 연혁 등<br>(홈페이지 참조) | www.koreabp.com   | www.nicepni.com  | www.bond.co.kr  | www.fnpricing.com                                     |

(2) 주요 업무

- 채권시가평가 정보 제공, 채권 관련 자료 및 분석도구 제공, 집합투자재산에 속하는 채권 등 투자증권 및 파생상품의 가격을 평가하고 이를 이 투자신탁의 집합투자업자 및 사무관리회사에 제공 등

## 제5부. 기타 투자자보호를 위해 필요한 사항

### 1. 투자자의 권리에 관한 사항

#### 가. 수익자총회

##### (1) 수익자총회의 구성

- 1) 이 투자신탁에는 전체 수익자로 구성되는 수익자총회를 둡니다.
- 2) 수익자총회는 법령 또는 신탁계약에서 정한 사항에 대하여만 결의할 수 있습니다.
- 3) 종류형집합투자신탁인 경우에는 수익자총회의 결의가 필요한 경우로서 특정 종류의 집합투자증권의 수익자에게 대해서만 이해관계가 있는 때에는 당해 종류의 수익자로 구성되는 수익자총회를 개최할 수 있습니다.

##### (2) 수익자총회의 소집 및 의결권 행사방법

###### 1) 수익자총회의 소집

- ① 수익자총회는 투자신탁을 설정한 집합투자업자가 소집합니다. 다만, 신탁업자 또는 수익증권 총좌수의 100분의 5 이상을 소유한 수익자가 수익자총회의 목적과 소집의 이유를 기재한 서면을 제출하여 수익자총회의 소집을 집합투자업자에 요청하는 경우 집합투자업자는 1월 이내에 수익자총회를 소집하여야 합니다.
- ② 수익자총회의 소집통지는 전자등록기관에 위탁하여야 하며, 전자등록기관은 수익자총회의 소집을 통지하거나 수익자의 청구가 있을 때에는 의결권 행사를 위한 서면을 보내야 합니다.
- ③ 집합투자회사가 수익자총회를 소집할 경우에는 수익자총회일을 정하여 2주간 전에 각 수익자에 대하여 회의의 목적사항을 기재한 통지서를 서면 또는 컴퓨터통신으로 통지하여야 합니다.

###### 2) 의결권 행사 방법

- ① 수익자총회는 출석한 수익자의 의결권의 과반수와 발행된 수익증권 총좌수의 4분의 1 이상의 수로 결의합니다. 다만, 법령에서 정한 수익자총회의 결의사항 외에 신탁계약으로 정한 수익자총회의 결의사항에 대하여는 출석한 수익자의 의결권의 과반수와 발행된 수익증권 총좌수의 5분의 1 이상의 수로 결의할 수 있습니다.
- ② 수익자는 수익자총회에 출석하지 아니하고 서면에 의하여 의결권을 행사할 수 있습니다. 이 경우 수익자는 서면에 의결권 행사의 내용을 기재하여 수익자총회일 전날까지 집합투자업자에 제출하여야 합니다. 다만, 다음 각 호의 요건을 모두 충족하는 경우에는 수익자총회에 출석한 수익자가 소유한 수익증권의 총좌수의 결의내용에 영향을 미치지 아니하도록 의결권을 행사(이하 항에서 "간주의결권행사"라 한다)한 것으로 봅니다.
  1. 수익자에게 법 시행령 제221조제6항에 따라 집합투자규약에 적힌 내용을 알리는 서면, 전화·전신·팩스, 전자우편 또는 이와 비슷한 전자통신의 방법으로 의결권 행사에 관한 통지가 있었으나 의결권이 행사되지 아니하였을 것
  2. 간주의결권행사의 방법이 집합투자규약에 기재되어 있을 것
  3. 수익자총회에서 의결권을 행사한 수익증권의 총좌수가 발행된 수익증권의 총좌수의 10분의 1 이상일 것
  4. 그 밖에 수익자의 이익 보호와 수익자총회 결의의 공정성 등을 위하여 간주의결권 행사의 결과를 금융위원회가 정하여 고시하는 바에 따라 수익자에게 제공하는 것을 따를 것

- ③ 서면에 의하여 행사한 의결권의 수는 수익자 총회에 출석하여 행사한 의결권의 수에 산입합니다.
- ④ 집합투자업자는 수익자로부터 제출된 의결권행사를 위한 서면과 의결권행사에 참고할 수 있는 자료를 수익자총회일부터 6월간 본점에 비치하여야 하며, 수익자는 집합투자업자의 영업시간 중에 언제든지 서면 및 자료의 열람과 복사를 청구할 수 있습니다.
- ⑤ 모자형투자신탁인 경우 자투자신탁은 모투자신탁의 수익자총회의 의결사항과 관련하여 자투자신탁의 수익자총회에서 의결된 찬반비율에 비례하도록 의결권을 행사하여야 합니다.

### 3) 연기수익자총회

- ① 투자신탁을 설정한 집합투자업자(법 제190조 제3항 후단에 따라 수익자총회를 소집하는 신탁업자 또는 발행된 수익증권 총좌수의 100분의 5 이상을 소유한 수익자를 포함)는 법 제190조 제5항에 따른 수익자총회의 결의가 이루어지지 아니한 경우 그 날부터 2주 이내에 연기된 수익자총회(이하 "연기수익자총회"라 한다.)를 소집하여야 합니다.
- ② 연기수익자총회는 출석한 수익자의 의결권의 과반수와 발행된 수익증권 총좌수의 8분의 1 이상의 수로 결의합니다. 다만, 법령에서 정한 수익자총회의 결의사항 외에 신탁계약으로 정한 수익자총회의 결의사항에 대하여는 출석한 수익자의 의결권의 과반수와 발행된 수익증권 총좌수의 10분의 1 이상의 수로 결의할 수 있습니다.

(3) 수익자총회 결의사항

수익자총회는 법령 또는 신탁계약에서 정한 사항에 대하여만 의결할 수 있습니다. 법령에서 정하고 있는 사항은 다음과 같으며 그 이외에 이 투자신탁의 신탁계약에서 별도로 정하고 있는 수익자총회 결의 사항은 없습니다.

- 1) 집합투자업자·신탁업자 등이 받는 보수, 그 밖의 수수료의 인상
- 2) 신탁업자의 변경(합병, 분할, 분할합병, 법 시행령 제216조에서 정한 각 사유 제외). 다만, 신탁업자의 중대한 법 위반 외의 사유로 신탁업자가 객관적이고 합리적인 이유 없이 변경될 경우 신탁업자는 그러한 수익자총회의 결의일로부터 직전 180일(이하 "손실보상기간") 동안 매일의 투자신탁 순자산총액을 누적하여 합한 금액을 손실보상기간 일수로 나눈 평균가액에 신탁업자보수율과 손실보상기간의 일수를 곱한 금액(이하 "신탁업자 손실보상금")을 수익자총회 결의일로부터 10영업일 이내 투자신탁재산에서 인출한다. 신탁업자 변경에 따른 신탁업자 손실보상금 인출은 신탁업자의 판단 및 결정 하에 이루어지는 것이며, 집합투자업자는 신탁업자의 손실보상금 인출이 원만하게 이루어질 수 있도록 협조를 다한다.
- 3) 신탁계약기간의 변경(투자신탁을 설정할 당시에 그 기간 변경이 신탁계약서에 명시되어 있는 경우 제외)
- 4) 투자신탁 종류의 변경. 다만, 투자신탁을 설정할 때부터 다른 종류의 투자신탁으로 전환하는 것이 예정되어 있는 경우에는 제외
- 5) 주된 투자대상자산의 변경
- 6) 집합투자업자의 합병·분할·분할합병, 금융위원회의 조치 또는 명령에 따른 집합투자업자의 변경이 아닌 집합투자업자의 변경. 다만, 집합투자업자의 중대한 법 위반 외의 사유로 집합투자업자가 객관적이고 합리적인 이유 없이 변경될 경우, 집합투자업자는 손실보상기간 동안 매일의 투자신탁 순자산총액을 누적하여 합한 금액을 손실보상기간 일수로 나눈 평균가액에 집합투자업자보수율과 손실보상기간의 일수를 곱한 금액과 집합투자업자가 투자신탁 설정과 관련하여 집합투자업자 고유재산으로 지급했거나 지급할 것이 예정되어 있는 비용(법률자문료 등)의 합(이하 "집합투자업자 손실보상금")을 수익자총회 결의일로부터 10영업일 이내 투자신탁재산에서 인출한다. 집합투자업자 변경에 따른 집합투자업자 손실보상금 인출은 집합투자업자의 판단 및 결정 하에 이루어지는 것이며, 신탁업자는 집합투자업자의 손실보상금 인출이 원만하게 이루어질 수 있도록 협조를 다한다.
- 7) 환매금지형투자신탁으로의 변경
- 8) 환매대금 지급일의 연장
- 9) 그 밖에 수익자보호를 위하여 필요한 사항으로서 금융위가 정하여 고시하는 사항

(4) 반대매수청구권

수익자는 다음 각호의 어느 하나에 해당하는 경우 집합투자업자에게 수익증권의 수를 기재한 서면으로 자기가 소유하고 있는 수익증권의 매수를 청구할 수 있다.

1. 법 제188조제2항 각 호 외의 부분 후단에 따른 신탁계약의 변경 또는 제193조제2항에 따른 투자 신탁의 합병에 대한 수익자총회의 결의에 반대(수익자총회 전에 해당 집합투자업자에게 서면으로 그 결의에 반대하는 의사를 통지한 경우로 한정한다)는 수익자가 그 수익자총회의 결의일로부터 20일 이내에 수익증권의 매수를 청구하는 경우
2. 법 제193조제2항 각 호 외의 부분 단서에 따른 투자신탁의 합병에 반대하는 수익자가 집합투자업자가 시행령 제225조의2제2항에 따른 통지를 한 날부터 20일 이내에 그 집합투자업자에게 서면으로 합병에 반대하는 의사를 통지하여 수익증권의 매수를 청구하는 경우



## 나. 잔여재산분배

금융위원회의 승인을 받아 투자신탁을 해지하는 경우, 그리고 신탁계약서에서 정한 신탁계약기간의 종료, 수익자총회의 투자신탁 해지 결의, 투자신탁의 등록 취소 등의 사유로 투자신탁을 해지하는 경우 집합투자업자는 신탁계약이 정하는 바에 따라 투자신탁재산에 속하는 자산을 해당 수익자에게 지급할 수 있습니다.

## 다. 장부·서류의 열람 및 등·초본 교부청구권

- (1) 수익자는 집합투자업자(투자신탁이나 투자익명조합의 집합투자업자에 한하며, 해당 집합투자증권을 판매한 투자매매업자 및 투자중개업자를 포함합니다)에게 영업시간 중에 이유를 기재한 서면으로 그 투자자에 관련된 집합투자재산에 관한 장부·서류의 열람이나 등본 또는 초본의 교부를 청구할 수 있습니다. 이 경우 그 집합투자업자는 대통령령으로 정하는 정당한 사유가 없는 한 이를 거절하여서는 안됩니다.
- (2) 수익자가 열람이나 등본 또는 초본의 교부를 청구할 수 있는 장부·서류는 다음과 같습니다.
  - 1) 집합투자재산 명세서/집합투자증권 기준가격대장/재무제표 및 그 부속명세서/집합투자재산 운용 내역서
  - 2) 집합투자업자는 신탁계약을 인터넷 홈페이지 등을 이용하여 공시하여야 합니다.

## 라. 손해배상책임

- (1) 금융투자업자는 법령·신탁계약·투자설명서에 위반하는 행위를 하거나 그 업무를 소홀히 하여 수익자에게 손해를 발생시킨 경우에는 그 손해를 배상할 책임이 있습니다. 다만, 배상의 책임을 질 금융투자업자가 상당한 주의를 하였음을 증명하거나 수익자가 금융투자상품의 매매, 그 밖의 거래를 할 때에 그 사실을 안 경우에는 배상의 책임을 지지 않습니다.
- (2) 금융투자업자가 손해배상책임을 지는 경우로서 관련되는 임원에게도 귀책사유가 있는 경우에는 그 금융투자업자와 관련되는 임원이 연대하여 그 손해를 배상할 책임이 있습니다.
- (3) 증권신고서(정정신고서 및 첨부서류를 포함)와 투자설명서(예비투자설명서 및 간이 투자설명서를 포함) 중 중요사항에 관하여 거짓의 기재 또는 표시가 있거나 중요사항이 기재 또는 표시되지 아니함으로써 증권의 취득자가 손해를 입은 경우에는 아래와 같이 해당 주체는 손해를 배상할 책임이 있습니다. 다만 배상의 책임을 질 자가 상당한 주의를 하였음에도 불구하고 이를 알 수 없었음을 증명하거나 그 증권의 취득자가 취득의 청약을 할 때에 그 사실을 안 경우에는 배상의 책임을 지지 않습니다.

- 해당 증권신고서의 신고인과 신고당시의 발행인의 이사, 증권신고서의 작성을 지시하거나 집행한 자, 해당 증권신고서의 기재사항 또는 그 첨부서류가 진실 또는 정확하다고 증명하여 서명한 공인 회계사·감정인 또는 신용평가를 전문으로 하는 자 등, 해당 증권신고서의 기재사항 또는 그 첨부서류에 자기의 평가·분석·확인·의견이 기재되는 것에 대하여 동의하고 그 기재내용을 확인한 자, 해당 증권의 인수인 또는 주선인(인수인 또는 주선인이 2인 이상인 경우에는 법시행령 제135조 제2항으로 정하는 자를 말한다), 해당 투자설명서를 작성하거나 교부한 자, 매출의 방법에 의한 경우 매출신고 당시의 매출인

#### 마. 재판관할

수익자가 소송을 제기하는 때에는 수익자의 선택에 따라 수익자의 주소지 또는 수익자가 거래하는 집합투자업자 또는 판매회사의 영업점포 소재지를 관할하는 법원에 제기할 수 있습니다. 다만, 수익자가 외국환거래법에 의한 비거주자인 경우에는 수익자가 거래하는 집합투자업자 또는 판매회사의 영업점포 소재지를 관할하는 법원에 제기하여야 합니다.

#### 바. 기타 투자자의 권리보호에 관한 사항

- (1) 이 상품의 신탁계약 등 상품에 대한 추가정보를 원하시는 수익자는 이 상품의 집합투자업자 또는 판매회사에 자료를 요구할 수 있습니다.
- (2) 이 상품의 기준가 변동 등 운용실적에 관해서는 이 상품의 집합투자업자 또는 판매회사에 요구할 수 있습니다.
- (3) 이 상품의 투자설명서 및 기준가변동 등은 한국금융투자협회에서 열람, 복사하거나, 한국금융투자협회 인터넷([www.kofia.or.kr](http://www.kofia.or.kr))에서 확인할 수 있습니다.

### 2. 집합투자의 해지에 관한 사항

#### 가. 의무해지

집합투자업자는 다음의 어느 하나에 해당하는 경우에는 지체없이 투자신탁을 해지하여야 합니다. 이 경우 집합투자업자는 그 해지사실을 지체없이 금융위원회에 보고하여야 합니다.

- 신탁계약에서 정한 신탁계약기간의 종료/수익자총회의 투자신탁 해지결의/투자신탁의 피흡수 합병/투자신탁의 등록 취소/수익자 총수가 1인이 되는 경우(단, 대통령령으로 정하는 경우는 제외)/

(일반사모펀드에 한함)법 제 249조의 9제1항에 따라 투자신탁인 일반사모집합투자기구의 해지명령을 받은 경우

#### 나. 임의해지

집합투자업자는 다음의 경우 금융위원회의 승인을 받지 아니하고 투자신탁을 해지 할 수 있으며, 이 경우 집합투자업자는 그 해지사실을 지체없이 금융위원회에 보고하여야 합니다.

- 수익자 전원이 동의한 경우/해당 투자신탁의 수익증권 전부에 대한 환매의 청구를 받아 신탁계약을 해지하려는 경우/최초로 설정한 후 1년이 되는 날에 원본액이 50억원 미만인 경우/설정하고 1년이 지난 후 1개월간 계속하여 투자신탁의 원본액이 50억 미만인 경우 집합투자업자는 해지사유, 해지일자, 상환금등의 지급방법 및 기타 해지관련사항을 판매회사에 통지하거나 집합투자업자의 인터넷 홈페이지에 공시합니다.

### 3. 집합투자기구의 공시에 관한 사항

## 가. 정기보고서

### (1) 영업보고서 및 결산서류 제출 등

#### 1) 영업보고서

- ① 집합투자업자는 투자신탁재산에 관한 매 분기의 영업보고서를 작성하여 매 분기 종료 후 2개월 이내에 금융위원회 및 협회에 제출해야 합니다.
- ② 집합투자업자는 투자신탁재산에 관한 영업보고서를 아래의 서류로 구분하여 작성하여야 합니다.

- 투자신탁의 설정현황 또는 투자익명조합의 출자금 변동상황
- 투자신탁재산의 운용현황과 수익증권의 기준가격표
- 법 제87조제8항제1호·제2호에 따른 의결권의 구체적인 행사내용 및 그 사유를 적은 서류
- 투자신탁재산에 속하는 자산 중 주식의 매매회전율과 자산의 위탁매매에 따른 투자중개업자별 거래금액·수수료와 그 비중

#### 2) 결산서류

집합투자업자는 투자신탁에 대하여 다음의 사유가 발생한 경우 해당 사유가 발생한 날부터 2개월 이내에 결산서류를 금융위원회 및 협회에 제출하여야 합니다.

- ① 투자신탁의 회계기간 종료
- ② 투자신탁의 계약기간 또는 존속기간의 종료
- ③ 투자신탁의 해지 또는 해산

### (2) 자산운용보고서

- 1) 집합투자업자는 자산운용보고서를 작성하여 신탁업자의 확인을 받아 3개월마다 1회 이상 당해 수익자에게 교부하여야 합니다. 자산운용보고서를 교부하는 경우에는 수익증권을 판매한 판매회사 또는 전자등록기관을 통하여 기준일로부터 2개월 이내에 직접, 전자우편 또는 이와 비슷한 전자통신의 방법으로 교부하여야 합니다.

다만, 투자자가 해당 집합투자기구에 투자한 금액이 100만원 이하이거나 수익자에게 전자우편 주소가 없는 등의 경우에는 집합투자업자·판매회사 및 한국금융투자협회의 인터넷 홈페이지를 이용하여 공시하는 것으로 갈음할 수 있으며, 수익자가 우편발송을 원하는 경우에는 우편발송으로 교부하여야 합니다.

- 2) 자산운용보고서에는 다음 사항을 기재하여야 합니다.

- ① 회계기간의 개시일부터 3개월이 종료되는 날, 회계기간의 말일, 계약기간의 종료일 또는 존속기간의 만료일, 해지일 또는 해산일 중 어느 하나에 해당하는 날(이하 '기준일') 현재의 해당 집합투자기구의 자산·부채 및 수익증권의 기준가격
- ② 직전의 기준일로부터 해당 기준일까지의 기간 중 운용경과의 개요 및 해당 운용기간 중의 손익사항
- ③ 기준일 현재 집합투자재산에 속하는 자산의 종류별 평가액과 집합투자재산 총액에 대한 각각의 비율
- ④ 해당 운용기간 중 매매한 주식의 총수, 매매금액 및 대통령령으로 정하는 매매회전율
- ⑤ 그 밖에 대통령령으로 정하는 사항

- 3) 수익자가 수시로 변동되는 등 아래의 경우에는 자산운용보고서를 수익자에게 적용하지 아니할 수 있습니다.
- ① 수익자가 자산운용보고서의 수령을 거부한다는 의사를 서면, 전화·전신·팩스, 전자우편 또는 이와 비슷한 전자통신의 방법으로 표시한 경우
  - ② 단기금융집합투자기구를 설정 또는 설립하여 운용하는 경우로서 매월 1회 이상 집합투자업자, 판매회사, 협회의 인터넷 홈페이지를 이용하여 공시하는 방법으로 자산운용보고서를 공시하는 경우
  - ③ 환매금지형집합투자기구를 설정 또는 설립하여 운용하는 경우로서 3개월마다 1회 이상 집합투자업자, 판매회사, 협회의 인터넷 홈페이지를 이용하여 공시하는 방법으로 자산운용보고서를 공시하는 경우
  - ④ 수익자가 소유하고 있는 집합투자증권의 평가금액이 10만원 이하인 경우로서 신탁계약에 자산운용보고서를 제공하지 아니한다고 정하고 있는 경우

(3) 자산보관·관리보고서

신탁업자는 투자신탁의 회계기간 종료, 집합투자기구의 계약기간 또는 존속기간의 종료 등 어느 하나의 사유가 발생한 날로부터 2개월 이내에 다음 사항이 기재된 자산보관·관리보고서를 작성하여 수익자에게 교부하여야 합니다. 다만, 수익자가 수시로 변동되는 등 수익자의 이익을 해할 우려가 없는 경우에는 자산보관·관리보고서를 수익자에게 교부하지 아니할 수 있습니다.

- 신탁계약의 주요 변경사항/투자운용인력의 변경/수익자총회의 결의내용 등

(4) 기타 장부 및 서류

집합투자업자·신탁업자·판매회사 및 일반사무관리회사는 금융위원회가 정하는 바에 따라 그 업무에 관한 장부 및 서류를 작성하여 본점 및 지점에 비치하거나 인터넷 홈페이지를 이용하여 공시하여야 합니다.

## 나. 수시공시

### (1) 신탁계약 변경에 관한 공시

- 1) 집합투자업자는 신탁계약을 변경하고자 하는 경우에는 신탁업자와 변경계약을 체결하여야 합니다. 이 경우 신탁계약 중 다음에 해당하는 사항의 변경은 수익자총회의 결의를 거쳐야 합니다.
  - ① 집합투자업자, 신탁업자 등이 받는 보수, 그 밖의 수수료의 인상
  - ② 신탁업자의 변경(합병, 분할, 분할합병, 법 시행령 제216조에서 정한 각 사유 제외). 다만, 신탁업자의 중대한 법 위반 외의 사유로 신탁업자가 객관적이고 합리적인 이유 없이 변경될 경우 신탁업자는 손실보상기간 동안의 신탁업자 손실보상금을 수익자총회 결의일로부터 10영업일 이내 투자신탁재산에서 인출한다. 신탁업자 변경에 따른 신탁업자 손실보상금 인출은 신탁업자의 판단 및 결정 하에 이루어지는 것이며, 집합투자업자는 신탁업자의 손실보상금 인출이 원만하게 이루어질 수 있도록 협조를 다한다.
  - ③ 신탁계약기간의 변경(투자신탁을 설정할 당시에 그 기간 변경이 신탁계약서에 명시되어 있는 경우는 제외한다)
  - ④ 투자신탁 종류의 변경. 다만, 투자신탁을 설정할 때부터 다른 종류의 투자신탁으로 전환하는 것이 예정되어 있는 경우에는 제외
  - ⑤ 주된 투자대상자산의 변경
  - ⑥ 집합투자업자의 합병·분할·분할합병, 금융위원회의 조치 또는 명령에 따른 집합투자업자의 변경이 아닌 집합투자업자의 변경. 다만, 집합투자업자의 중대한 법 위반 외의 사유로 집합투자업자가 객관적이고 합리적인 이유 없이 변경될 경우, 집합투자업자는 손실보상기간 동안의 집합투자업자 손실보상금을 수익자총회 결의일로부터 10영업일 이내 투자신탁재산에서 인출한다. 집합투자업자 변경에 따른 집합투자업자 손실보상금 인출은 집합투자업자의 판단 및 결정 하에 이루어지는 것이며, 신탁업자는 집합투자업자의 손실보상금 인출이 원만하게 이루어질 수 있도록 협조를 다한다.
  - ⑦ 환매금지형 투자신탁으로의 변경
  - ⑧ 환매대금 지급일의 연장
- 2) 집합투자업자는 신탁계약을 변경한 경우에는 인터넷 홈페이지 등을 이용하여 공시하여야 하며, 수익자총회의 결의에 따라 신탁계약을 변경한 경우에는 공시 외에 이를 수익자에게 통지하여야 합니다.

### (2) 수시공시

다음에서 정하는 사항이 발생한 경우 지체없이 집합투자업자 ([www.samsungfund.com](http://www.samsungfund.com))·판매회사 및 한국금융투자협회([www.kofia.or.kr](http://www.kofia.or.kr))의 인터넷 홈페이지 공시와 집합투자업자·판매회사의 본·지점 및 영업소에 게시 및 전자우편을 이용하여 수익자에게 통보하여야 합니다.

- 1) 투자운용인력의 변경이 있는 경우 그 사실과 변경된 투자운용인력의 운용경력  
(운용한 집합투자 기구의 명칭, 집합투자재산의 규모와 수익률을 말함)
- 2) 환매연기 또는 환매재개의 결정 및 그 사유(법 제230조에 따른 환매금지형 집합투자기구의 만기를 변경하거나 만기 상환을 거부하는 결정 및 그 사유를 포함한다)
- 3) 대통령령이 정하는 부실자산이 발생한 경우 그 명세 및 상각률
- 4) 수익자총회의 결의내용
- 5) 투자설명서의 변경. 다만, 다음 각 목의 어느 하나에 해당하는 경우는 제외한다.
  - 가. 법 및 법시행령의 개정 또는 금융위원회의 명령에 따라 투자설명서를 변경하는 경우
  - 나. 집합투자규약의 변경에 따라 투자설명서를 변경하는 경우
  - 다. 투자설명서의 단순한 자구수정 등 경미한 사항을 변경하는 경우

라. 투자운용인력의 변경이 있는 경우로서 법 제123조제3항제2호에 따라 투자설명서를 변경하는 경우

- 6) 집합투자업자의 합병, 분할, 분할합병 또는 영업의 양도·양수
- 7) 집합투자업자 또는 일반사무관리회사가 기준가격을 잘못 산정하여 이를 변경하는 경우 그 내용
- 8) 설정 및 설립 이후 1년이 되는 날에 원본액이 50억원 미만인 경우 그 사실과 해당 집합투자기구가 법 제192조 제1항 단서에 따라 해지될 수 있다는 사실. 다만 존속하는 동안 추가로 설정(모집)할 수 있는 투자신탁에 한함
- 9) 설정 및 설립되고 1년이 지난 후 1개월간 계속하여 원본액이 50억원 미만인 경우 그 사실과 해당 집합투자기구가 법 제 192조 제1항 단서에 따라 해지될 수 있다는 사실. 다만, 존속하는 동안 추가로 설정(모집)할 수 있는 투자신탁에 한함
- 10) 부동산집합투자기구 또는 특별자산집합투자기구(부동산·특별자산투자채간접집합투자기구를 포함한다)인 경우 다음 각 목의 어느 하나에 해당하는 사항  
가. 법시행령 제242조 제2항 각 호 외의 부분 단서에 따른 시장성 없는 자산의 취득 또는 처분  
나. 부동산집합투자기구 또는 특별자산집합투자기구의 집합투자증권의 취득 또는 처분. 다만, 이미 취득한 것과 같은 집합투자증권을 추가로 취득하거나 일부를 처분하는 경우는 제외한다.  
다. 지상권·지역권 등 부동산 관련 권리 및 사업수익권·시설관리운영권 등 특별자산 관련 중요한 권리의 발생·변경

라. 금전의 차입 또는 금전의 대여

- 11) 그 밖에 수익자의 투자판단에 중대한 영향을 미치는 사항으로 금융위원회가 정하는 사항

(3) 집합투자재산의 의결권 행사에 관한 공시

- 1) 집합투자업자는 집합투자재산에 속하는 주식의 의결권 행사 내용 등을 다음에 따라 공시해야 합니다.
  - ① 법 제87조 제2항 및 제3항에 따라 주요의결사항에 대하여 의결권을 행사하는 경우 : 의결권의 구체적인 행사내용 및 그 사유
  - ② 의결권 공시대상 법인에 대하여 의결권을 행사하는 경우: 의결권의 구체적인 행사내용 및 그 사유
  - ③ 의결권 공시대상 법인에 대하여 의결권을 행사하지 아니한 경우: 의결권을 행사하지 아니한 구체적인 사유
- 2) 의결권행사에 관한 공시는 다음에 해당하는 방법에 의하여야 합니다.
  - 의결권을 행사하려는 주식을 발행한 법인이 주권상장법인인 경우에는 주주총회일부터 5일이 내에 증권시장을 통하여 의결권 행사 내용 등을 공시할 것

(4) 수익자에 대한 공고 등

집합투자업자, 신탁업자 또는 판매회사가 수익자에 대하여 일간신문에 공고를 하는 때에는 매일경제신문에 공고하되, 2 이상의 일간신문에 공고하는 때에는 한국경제신문에도 공고합니다.

#### 4. 이해관계인 등과의 거래에 관한 사항

가. 이해관계인과의 거래내역

- 해당사항 없음

나. 집합투자기구간 거래에 관한 사항

- 해당사항 없음

다. 투자중개업자의 선정기준

| 구분         | 중개회사의 선정기준   |
|------------|--|
| 증권의 거래     | - 평가 항목<br>중개거래 시장점유율, 거래관련 자격보유여부, 조직 및 인력현황, 리서치 서비스의 질, 감독기관 제재 및 시정조치 내역, 결제안정성, 시장정보 제공능력, 매매체결의 신속성, 거래관련 보안유지 능력, 세미나 개최 등을 종합적으로 고려하여 중개회사를 선정합니다. |
| 장내파생상품의 거래 |  |
|            | - 선정방법<br>평가방법을 펀드매니저, 애널리스트, 트레이더 등 중개사와 업무적으로 관련 있는 담당자들이 분기 1회 이상 배점방식에 의해 평가항목별 점수를 평가하여 중개회사를 선정합니다.  |

5. 집합투자업자의 고유재산 투자에 관한 사항

가. 의무투자

- 해당사항 없음

나. 투자목적의 투자

|            |  |
|------------|--|
| 투자주체       | 삼성자산운용주식회사                                     |
| 투자목적       | 고유재산의 운용 효율을 도모하고, 운용실적(Track Record)을 축적하고자 함 |
| 투자금액(투자시기) | 13억원 (2022-10-11)                              |
| 투자기간       | 투자 후 1년 이상                                     |
| 투자금 회수계획   | 투자기간 이후 시장상황에 따라 2회 이상 분할하여 회수                 |

- (1) 투자금액은 최초 설정일 이후 추가될 수 있습니다.
- (2) 투자금이 펀드 수탁고의 5% 미만인 경우에는 일시 회수 할 수 있습니다.
- (3) 투자기간 및 투자금 회수계획은 시장상황에 따라 변경 될 수 있습니다.
- (4) 투자자는 집합투자업자의 고유재산 추가 투자내역을 확인하시고 귀하의 투자경력이나 투자성향에 적합한 상품인지 신중한 투자결정을 하시기 바랍니다.

6. 외국 집합투자기구에 관한 추가 기재사항

- 해당사항 없음

## [참고] 펀드용어의 정리

| 용어            | 내용  |
|---------------|---|
| 집합투자업자        | 2인 이상 투자자에게 모은 금전 등을 받아 증권(주식, 채권 등)등에 투자·운용하는 회사를 말합니다.  |
| 신탁업자          | 투자재산을 보관·관리하는 회사를 말합니다.   |
| 한국금융투자협회 펀드코드 | 상장주식의 경우 회사명 또는 코드번호 6자리를 활용하여 수익자들이 쉽게 공시사항을 조회, 활용할 수 있는 것처럼 펀드 또한 금융투자협회가 부여하는 5자리의 고유 코드가 존재하며, 펀드명 뿐만 아니라 이러한 코드를 이용하여 펀드의 각종 정보에 대한 조회가 가능합니다.  |
| 개방형(집합투자기구)   | 투자자가 원할 시 언제든지 환매가 가능한 펀드입니다.   |
| 추가형(집합투자기구)   | 기 설정된 펀드에 추가 설정이 가능한 펀드입니다.   |
| 증권집합투자기구      | 투자신탁재산의 50% 초과하여 증권(주식, 채권 등)에 투자하는 펀드입니다.  |
| 기준가격          | 펀드의 매입·환매 및 분배시 적용되는 가격으로, 기준가격의 산정은 전일의 펀드 순자산총액을 전일의 펀드 잔존 수익증권 수량으로 나누어 1,000을 곱한 가격으로 표시하고, 소수점 셋째자리에서 반올림합니다.  |
| 보수 또는 총보수     | 투자신탁의 운용, 판매 및 관리와 관련된 비용입니다. 다시 말해 재산을 운용, 판매 및 관리 등 집합투자증권 매입, 환매 및 투자기간 중 지속적으로 제공된 서비스의 대가로 집합투자기구가 지불하는 비용입니다. 그러므로, 간접적으로 고객이 지불하는 비용으로 통상 연율로 표시되며, 보수에는 운용보수, 판매보수, 신탁보수, 성과보수 등이 있습니다. 보수율은 상품마다 다르게 책정되는 것이 일반적입니다. |
| 선물환거래         | 장래의 일정기일 또는 일정기간 내에 일정액의 외국통화를 일정한 환율로 매매할 것을 미리 약속하는 거래로 환헤지의 수단으로 자주 이용됩니다.   |
| 수익자총회         | 수익증권 총수의 100분의 5 이상을 보유한 수익자가 소집을 요청하는 경우 1개월 이내에 집합투자업자가 소집하는 것이 원칙입니다. 상정된 안건은 출석한 수익자의 의결권의 과반수와 발행된 수익증권 총좌수의 4분의 1 이상의 수로 결의됩니다. 만약 이 결의에 반대하는 수익자는 총회가 개최되기 전에 서면으로 반대의사를 통지하고 20일 이내에 수익증권의 매수를 청구할 수 있습니다.            |
| 수익증권          | '자본시장과 금융투자업에 관한 법' 상 증권의 일종으로 집합투자업자·신탁업자가 일반 대중으로부터 자금을 모아 펀드를 만들 때 이 펀드에 투자한 투자자들에게 출자비율에 따라 나눠주는 권리증서를 말합니다. 투자신탁에 가입(매입)한다는 것은 이 수익증권을 산다는 의미입니다.  |
| 수탁고           | 펀드에 유치된 자금의 양, 즉 집합투자업자가 고객들의 자금을 맡아 운용하는 규모를 지칭합니다.  |
| 원천징수          | 소득금액 또는 수입금액을 지급할 때, 그 지급자가 그 지급받는 자가 부담할 세액을 미리 국가를 대신하여 징수하는 것을 말합니다. 예를 들어, 근로자가 월급을 받을 때 월급(소득)에서 발생하는 세금을 차감한 금액을 받게 됩니다. 이는 월급을 지급하는 회사가 국가를 대신해서 미리 세금을 징수하고 세금 납입일(통상 매달 10일)에 일괄적으로 국가에 납부하기 때문입니다.                  |
| 판매수수료         | 판매회사가 판매 또는 환매시 일시에 투자자로부터 받거나 투자기간 동안 분할하여 투자자로부터 받는 방법으로 수취하는 수수료입니다. 이는 집합투자증권   |



## [참고] 펀드용어의 정리

| 용어    | 내용   |
|-------|--|
|       | 판매의 대가 또는 투자자에게 지속적으로 제공하는 서비스의 대가로 판매회사가 투자자로부터 지급 받는 수수료입니다. 수수료 지불 시점에 따라 선취판매수수료와 후취판매수수료 등의 명칭으로 구분합니다.   |
| 설정    | 신탁계약에 의거, 신탁업자와 신탁계약을 체결한 후 일정단위의 신탁금을 신탁업자에 납입하는 것을 설정이라고 하며, 신규설정과 추가설정이 있습니다.   |
| 해지    | 투자신탁(펀드)의 신탁기간이 종료되거나, 스팟펀드처럼 약속한 수익률에 도달할 경우 펀드의 자산을 모두 처분, 투자자들에게 원금과 수익금을 나눠주는 법적 절차를 말합니다.   |
| 환매    | 만기가 되기 전에 맡긴 돈을 되찾아 가는 것을 환매라고 합니다. 현재 관련 법령 등에서는 고객이 중도인출을 요구할 경우 투신사가 이를 받아들여야 하는 의무가 있습니다. 다만 단위형(폐쇄형) 상품의 경우 일정기한까지 중도해약을 금지하는 경우도 있습니다.   |
| 환매수수료 | 계약 기간 이전 중도에 펀드를 환매할 시 일정한 벌칙금 형식으로 투자자에게 일회적으로 부과하는 수수료입니다. 이는 펀드 운용의 안정성과 펀드 환매 시 소요되는 여러 비용을 감안하여 책정되며 부과된 수수료는 다시 펀드 재산에 편입되게 됩니다.   |
| 환헤지   | 해외펀드는 대부분 외국 통화로 증권 등을 사들이기 때문에 도중에 환율이 떨어지면 환차손(환율 변동에 따른 손실)이 발생할 수 있습니다. 따라서 해외에 투자하는 펀드들은 선물환 계약(미리 정해놓은 환율을 만기 때 적용하는 것) 등을 이용하여 환율 변동에 따른 손익이 변동되는 위험을 제거하는 환헤지 전략을 구사하기도 합니다. |