

이 보험은 배당을 하지 않는 대신 보험료가 저렴합니다.

제작부서: 장기상품부 | 제작일자: 2019. 1. 1
심사필(관리번호: 장기 19-22622-1)

상품요약 및 보장내용

보종 22622 / 22623 <약관>

무배당

The드림치아 안심보험(19.01)

 KB 손해보험

국민의 평생
금융파트너 

KB 금융그룹

임플란트[!] 개수 제한없이 보장!

(질병의 경우 90일 경과 후부터 보장 및 2년이내 50%감액)



간편하게 가입하고
보존과 보철 모두 보장 받는
치아보험!

보종 22623 : (무) The드림치아안심보험(19.01)_국민은행
모바일용과 동일한 상품입니다.



감사의 말씀

안녕하십니까?

저희 KB손해보험에 보내주신 고객 여러분의
성원에 대해 깊이 감사드립니다.

KB손해보험은 고객 여러분의 성원에 힘입어
어려운 경제상황에서도 건실하고 안정적인
발전을 계속하고 있습니다.

앞으로도 친절하고 신속한 고객서비스를
바탕으로 고객 여러분께서 믿고 찾으시는
최고의 보험회사가 되기위해
최선의 노력을 다하겠습니다.

감사합니다.

***b KB손해보험**



목 차

보험약관 이해하기	6
보험용어 해설	8
주요내용 요약서	10
가입자 유의사항	15
자주 발생하는 민원	20
보험금 지급절차 안내	22
보험금 청구서류 안내	27
개인신용 정보 제공이용에 대한 고객 권리 안내	44
고객정보 취급방침	47
상품안내	52

무배당 The드림치아안심보험(19.01) 보통약관

- 1종(고급플랜)
- 2종(일반플랜)
- 3종(기본플랜)
- 4종(실속플랜)

제1절 일반조항	70
제1관 목적 및 용어의 정의	70
제1조(목적)	70
제2조(용어의 정의)	70
제2관 보험금의 지급	74
제3조(보험금의 지급사유)	74
제4조(보험금 지급에 관한 세부규정)	74
제5조(보험금을 지급하지 않는 사유)	74
제6조(보험금 지급사유의 통지)	75
제7조(보험금의 청구)	75
제8조(보험금의 지급절차)	75
제9조(만기환급금의 지급)	77
제10조(보험금 받는 방법의 변경)	78
제11조(주소변경통지)	78

제12조(보험수익자의 지정)	79
제13조(대표자의 지정)	79
제3관 계약자의 계약 전 알릴 의무 등	79
제14조(계약 전 알릴 의무)	79
제15조(상해보험계약 후 알릴 의무)	80
제16조(알릴 의무 위반의 효과)	82
제17조(사기에 의한 계약)	83
제4관 보험계약의 성립과 유지	84
제18조(보험계약의 성립)	84
제19조(청약의 철회)	85
제20조(약관교부 및 설명의무 등)	86
제21조(계약의 무효)	87
제22조(계약내용의 변경 등)	88
제23조(보험나이 등)	89
제24조(계약의 소멸)	90
제25조(계약의 자동갱신)	90
제26조(자동갱신 적용)	91
제5관 보험료의 납입	93
제27조(제1회 보험료 및 회사의 보장개시)	93
제28조(갱신계약 제1회 보험료의 납입최고(독촉)와 계약 의 해지)	94
제29조(제2회 이후 보험료의 납입)	94
제30조(보험료의 자동대출납입)	94
제31조(보험료의 납입이 연체되는 경우 납입최고(독촉)와 계약의 해지)	95
제32조(보험료의 납입을 연체하여 해지된 계약의 부활 (효력회복))	96
제33조(강제집행 등으로 인하여 해지된 계약의 특별부활 (효력회복))	97
제6관 계약의 해지 및 해지환급금 등	98
제34조(계약자의 임의해지 및 피보험자의 서면동의 철회)	98
제35조(중대사유로 인한 해지)	98
제36조(회사의 파산선고와 해지)	99
제37조(해지환급금)	99
제38조(보험계약대출)	99

제39조(중도인출)	100
제40조(배당금의 지급)	100
제7관 지정대리청구에 관한 사항	101
제41조(적용대상)	101
제42조(지정대리청구인의 지정)	101
제43조(지정대리청구인의 변경지정)	101
제44조(지정대리청구인에 의한 보험금의 청구)	101
제45조(지정대리청구인에 의한 보험금의 지급 절차)	102
제8관 분쟁의 조정 등	102
제46조(분쟁의 조정)	102
제47조(관할법원)	102
제48조(소멸시효)	102
제49조(약관의 해석)	103
제50조(회사가 제작한 보험안내자료 등의 효력)	103
제51조(회사의 손해배상책임)	103
제52조(개인정보보호)	104
제53조(준거법)	104
제54조(예금보험에 의한 지급보장)	105
제2절 1종(고급플랜) 보장	106
2-1. 치석제거(스케일링)치료비 【갱신계약】	106
2-2. 치아촬영비(X-ray 및 파노라마) 【갱신계약】	108
2-3. 치주질환치료비 【갱신계약】	111
2-4. 영구치치수치료비(상해 및 질병) 【갱신계약】	114
2-5. 영구치보존치료비(상해 및 질병) 【갱신계약】	118
2-6. 영구치보철치료비(상해 및 질병) 【갱신계약】	125
2-7. 발치치료비 【갱신계약】	131
2-8. 영구치 특정임플란트 치조골이식술치료비 (상해 및 질병) 【갱신계약】	135

2-9. 골절진단비(치아파절포함)(연간1회한) 【갱신계약】	141
제3절 2종(일반플랜) 보장	143
3-1. 치석제거(스케일링)치료비 【갱신계약】	143
3-2. 치아촬영비(X-ray 및 파노라마) 【갱신계약】	145
3-3. 치주질환치료비 【갱신계약】	148
3-4. 영구치치수치료비(상해 및 질병) 【갱신계약】	151
3-5. 영구치보존치료비(상해 및 질병) 【갱신계약】	156
3-6. 영구치보철치료비(상해 및 질병) 【갱신계약】	162
3-7. 발치치료비 【갱신계약】	168
3-8. 영구치 특정임플란트 치조골이식술치료비 (상해 및 질병) 【갱신계약】	172
제4절 3종(기본플랜) 보장	178
4-1. 치주질환치료비 【갱신계약】	178
4-2. 영구치치수치료비(상해 및 질병) 【갱신계약】	180
4-3. 영구치보존치료비(상해 및 질병) 【갱신계약】	185
4-4. 영구치보철치료비(상해 및 질병) 【갱신계약】	191
4-5. 발치치료비 【갱신계약】	197
제5절 4종(실속플랜) 보장	201
5-1. 치석제거(스케일링)치료비 【갱신계약】	201
5-2. 치아촬영비(X-ray 및 파노라마) 【갱신계약】	203
5-3. 치주질환치료비 【갱신계약】	206
5-4. 영구치치수치료비(상해 및 질병) 【갱신계약】	209
5-5. 영구치보철치료비(상해 및 질병) 【갱신계약】	213
5-6. 발치치료비 【갱신계약】	220

5-7. 영구치 특정임플란트 치조골이식술치료비 (상해 및 질병) 【갱신계약】	224
---	-----

제도성 특별약관

1. 이륜자동차 운전중 상해 부담보	230
2. 보험료 자동납입	231
3. 장애인전용보험전환	232

별표

【별표1】 보험금을 지급할 때의 적립이율 계산	238
【별표2】 치석제거(스케일링)치료 진료행위코드 분류표	239
【별표3】 X-ray 촬영 및 파노라마촬영 진료행위코드 분류표	239
【별표4】 치주질환(잇몸질환)치료 진료행위코드 분류표	240
【별표5】 골절분류표	241

약관에서 인용된 법·규정

【법규1】 개인정보 보호법	242
【법규2】 개인정보 보호법 시행령	246
【법규3】 국민건강보험법	248
【법규4】 민법	249
【법규5】 보험업감독규정	250
【법규6】 보험업법	251
【법규7】 보험업법 시행령	252
【법규8】 상법	254
【법규9】 신용정보의 이용 및 보호에 관한 법률	255
【법규10】 의료법	258
【법규11】 자동차관리법 시행규칙	263
【법규12】 전자서명법	268

보험약관 이해하기

■ 보험약관이란?

- ☞ 보험약관에는 보험계약에 관한 계약자와 보험회사의 권리·의무, 보험금지급에 관한 사항 등 중요한 내용이 기재되어 있습니다.
따라서, 중요한 내용에 대해서는 반드시 안내를 받으시기 바랍니다.

■ 보험약관은 법규정에 따라 작성됩니다.

- ☞ 보험약관은 「보험업감독업무시행세칙」에 마련된 「표준약관(별표15)」을 준용하여 금융감독원 감독하에 작성됩니다.

■ 본 약관의 구성

1. 보험 가이드

- 보험용어해설
- 자주 발생하는 민원
- 주요내용 요약서
- 보험금 지급절차 안내
- 가입자 유의사항
- 보험금 청구서류 안내

2. 고객 안내사항

- 개인신용정보 제공이용에 대한 고객권리 안내
- 고객정보 취급방침

3. 보험약관

- 보통약관
- 특별약관
- 별표

■ 기타 문의사항

- ☞ 당사 홈페이지(www.kbinsure.co.kr) 공시실에 상품요약서와 보험약관이 공시되어 있으니, 가입하신 보험상품의 내용이 궁금하거나 약관을 분실하셨을 경우 편리하게 이용하시기 바랍니다.
- ☞ 당사 홈페이지 고객센터에서 계약변경, 보험금 청구시 구비서류 등을 조회하실 수 있으며, 홈페이지 MY KB, 방카슈랑스콜센터(1544-0116)를 이용하시면 편리하게 다음의 업무를 보실 수 있습니다.

MY KB	계약조회, 고객정보 변경, 계약 변경, 계약해지/청약철회, 보험료 납입/지급, 증명서 발급 등
방카슈랑스 콜센터 1544-0116	계약관리, 사고접수, 보상, 각종 상담문의 등

보험용어 해설

■ 보험약관

보험계약에 관하여 계약자와 회사 상호간에 이행하여야 할 권리와 의무를 규정한 것

■ 보험증권

보험계약의 성립과 그 내용을 증명하기 위하여 회사가 계약자에게 드리는 증서

■ 보험료

보험계약자가 보험계약에 의거하여 보험회사에 납입하는 금액

- 보장보험료: 보험계약에 따른 보장을 받기 위하여 계약자가 회사에 납입하는 보험료
- 적립보험료: 회사가 적립한 금액을 돌려주는데 필요한 보험료
- 적립부분 순보험료: 적립보험료에서 정해진 사업비를 공제한 후의 금액

※ 보험료 = 보장보험료 + 적립보험료

■ 보험금

피보험자의 사망, 장애, 입원, 만기, 재물손해, 배상책임손해 등 보험금 지급사유가 발생하였을 때 회사가 보험수익자에게 지급하는 금액

■ 보험가입금액

보험금, 보험료 및 책임준비금 등을 산정하는 기준이 되는 금액

■ 보장개시일

회사의 보험금 지급의무가 시작되는 날

■ 보험계약일

계약자와 회사와의 보험계약 체결일, 철회 산정기간의 기준일

■ 만기환급금

보험기간이 만료될 때까지 일정규모 이상의 사고가 없는 경우 납입보험료 중 일정률의 금액을 보험계약자에게 환급하는 제도.

■ 책임준비금

장래의 보험금, 해지환급금 등의 지급을 위하여 계약자가 납입한 보험료 중 일정액을 회사가 적립해 둔 금액

■ 해지환급금

계약이 해지되는 때에 회사가 계약자에게 돌려주는 금액

■ 계약자

보험회사와 계약을 체결하고 보험료 납입의무를 지는 사람

■ 피보험자

보험사고 발생의 대상이 되는 사람

■ 보험수익자

보험금 지급사유가 발생하는 때에 회사에 보험금을 청구하여 받을 수 있는 사람 또는 만기환급금 지급시기에 만기환급금의 청구를 할 수 있는 사람

■ 보험기간

계약에 따라 보장을 받는 기간

■ 자동갱신제도

보험계약기간의 만료시점까지 보험계약자가 보험계약을 갱신하고 싶지 않다는 명시적인 의사표시가 없는 경우에 자동으로 계약을 갱신하는 제도

주요내용 요약서

■ 자필서명

계약자와 피보험자가 자필서명을 하지 않으신 경우에는 보장을 받지 못할 수 있습니다. 다만, 전화를 이용하여 가입할 때 일정요건이 충족되면 자필서명을 생략할 수 있으며, 인터넷을 이용한 사이버몰에서는 전자서명으로 대체할 수 있습니다.

■ 청약철회

계약자는 보험증권을 받은 날부터 15일 이내에 그 청약을 철회할 수 있고, 이 경우 납입한 보험료를 돌려 드립니다. 다만, 진단계약, 보험기간이 1년 미만인 계약, 전문보험계약자가 체결한 계약 또는 청약한 날부터 30일이 초과된 계약은 청약을 철회할 수 없습니다.

■ 계약취소

계약자가 청약을 할 때에 보험약관과 계약자 보관용 청약서를 전달받지 못하였거나 약관의 중요한 내용을 설명을 받지 못한 때 또는 청약서에 자필서명을 하지 않은 때에는 계약자는 계약이 성립한 날부터 3개월 이내에 계약을 취소할 수 있습니다. 이 경우 회사는 이미 납입한 보험료를 돌려드리며, 보험료를 받은 기간에 대하여 소정의 이자를 더하여 지급합니다.

■ 계약의 무효

1. 신체 관련

다음 중 한 가지에 해당하는 경우 회사는 계약을 무효로 할 수 있으며 이 경우 회사는 이미 납입한 보험료를 돌려 드립니다.

- 타인의 사망을 보험금 지급사유로 하는 계약에서 피보험자의 서면 동의를 얻지 않은 경우.
- 만15세 미만자, 심신상실자 또는 심신박약자를 피보험자로 하여 사망을 보험금 지급사유로 한 계약의 경우. 다만, 심신박약자가 계약을 체결하거나

소속 단체의 규약에 따라 단체보험의 피보험자가 될 때에 의사능력이 있는 경우에는 계약이 유효합니다.

- 계약을 체결할 때 계약에서 정한 피보험자의 나이에 미달되었거나 초과되었을 경우

2. 재물관련

계약을 맺을 때에 보험사고가 이미 발생하였을 경우 회사는 계약을 무효로 할 수 있으며 이 경우 회사는 이미 납입한 보험료를 돌려 드립니다.

■ 계약의 소멸

1. 신체 관련

피보험자의 사망 등으로 인하여 보험금 지급사유가 더 이상 발생할 수 없는 경우, 이 보험계약은 그때부터 효력이 없습니다.

2. 재물 관련(비례보상)

사고보험금이 한 번의 사고에 대하여 보험가입금액(보험가액을 한도로 함)의 80%를 넘을 때 그 손해보상의 원인이 생긴 때로부터 해당 보험목적에 대한 계약은 소멸됩니다.

3. 재물 관련(실손보상)

사고보험금이 한 번의 사고에 대하여 보험가입금액(보험가액을 한도로 함) 이상인 때에는 그 손해보상의 원인이 생긴 때로부터 해당 보험목적에 대한 계약은 소멸됩니다.

■ 보험료의 납입연체 및 계약의 해지에 관한 사항

계약자가 제2회 이후 보험료를 납입기일까지 납입이 연체 중인 경우에 14일(보험기간이 1년 미만인 경우 7일) 이상의 기간을 보험료 납입최고(독촉)기간으로 하며, 납입최고(독촉)기간 안에 보험료를 납입하지 않은 경우, 납입최고(독촉)기간이 끝나는 날의 다음날부터 보험계약은 해지됩니다.

■ 해지 계약의 부활(효력회복)

보험료 납입연체로 보험계약이 해지되었으나 해지환급금을 받지 않은 경우 계약자는 해지된 날부터 3년 이내에 회사가 정한 절차에 따라 보험계약의 부활(효력회복)을 청약할 수 있습니다. 회사는 피보험자의 건강상태, 직업, 직종 등에 따라 승낙여부를 결정하며, 합리적인 사유가 있는 경우 부활(효력회복)을 거절하거나 보장의 일부를 제한할 수 있습니다.

■ 중도인출

계약일로부터 약관에서 정한 일정기간 이상 지난 계약으로서 계약자의 요청이 있는 경우에 한하여 계약자가 요청한 시점의 기본계약 해지환급금과 적립부분 해지환급금 중 적은 금액 중 약관에서 정한 한도 내에서 중도인출금을 지급합니다. 다만, 중도인출금의 요청은 약관에서 정한 횟수로 제한됩니다.

■ 계약 전·후 알릴 의무

1. 계약 전 알릴의무 : 계약자, 피보험자는 청약할 때 청약서의 질문사항에 사실대로 기재하고 자필서명(전자서명, 공인전자서명 포함)을 하셔야 합니다. (단, 전화를 이용하여 계약을 체결하는 경우에는 음성녹음으로 대체합니다.)
2. 계약 후 알릴의무 : 계약자 또는 피보험자는 보험계약을 맺은 후 아래와 같은 경우 우편, 전화, 방문 등의 방법으로 지체없이 회사에 알려야 합니다.
 - 보험증권에 기재된 직업 또는 직무의 변경
 - 보험증권에 기재된 피보험자의 운전 목적이 변경된 경우
 - 보험증권에 기재된 피보험자의 운전여부가 변경된 경우
 - 이륜자동차 또는 원동기장치 자전거를 계속적으로 사용하게 된 경우
3. 알릴의무 위반시 효과 : 회사가 별도로 정한 방법에 따라 계약을 해지하거나 보험금 지급이 제한될 수 있습니다.

※ 계약자 또는 보험수익자는 주소 또는 연락처가 변경된 경우 즉시 변경내용을 회사에 알려야 합니다.

■ 보험금의 지급절차

1. 신체 관련

보험금 청구서류를 접수한 때에는 접수증을 드리고 휴대전화 문자메시지 또는 전자우편 등으로도 송부하며, 그 서류를 접수한 날로부터 3영업일 이내에 지급합니다. 다만, 회사가 보험금 지급사유를 조사·확인하기 위해 필요한 기간이 지급기일을 초과할 것이 명백히 예상되는 경우에는 그 구체적인 사유와 지급 예정일 및 보험금 가지급제도(회사가 추정하는 보험금의 50%이내를 지급)에 대하여 피보험자 또는 보험수익자에게 즉시 통지하여 드리며 지급예정일은 서류를 접수한 날부터 30영업일 이내에서 정합니다. 만약 지급기일내에 보험금을 지급하지 않았을 때에는 그 다음날부터 지급일까지의 기간에 대하여 소정의 이자를 더하여 계산한 금액을 보험금에 더하여 지급합니다.

2. 배상책임 관련

보험금 청구서류를 접수한 때에는 지체없이 지급할 보험금을 결정하고 지급할 보험금이 결정되면 7일 이내에 이를 지급합니다. 그러나 지급할 보험금이 결정되기 전이라도 피보험자 또는 보험수익자의 청구가 있을 때에는 회사가 추정한 보험금의 50%상당액을 가 지급보험금으로 지급합니다. 만약 지급보험금이 결정된 후 7일이 지나도록 보험금을 지급하지 않았을 때에는 지체된 날부터 지급일까지의 기간에 대하여 소정의 이자를 더하여 계산한 금액을 보험금에 더하여 지급합니다.

3. 재산손해 관련

보험금 청구서류를 접수한 때에는 접수증을 드리고 휴대전화 문자메시지 또는 전자우편 등으로도 송부하며, 그 서류를 접수받은 후 지체없이 지급할 보험금

을 결정하고 지급할 보험금이 결정되면 7일 이내에 이를 지급합니다. 그러나 지급할 보험금이 결정되기 전이라도 피보험자의 청구가 있을 때에는 회사가 추정한 보험금의 50%상당액을 가지급보험금으로 지급합니다.

만약 지급보험금이 결정된 후 7일이 지나도록 보험금을 지급하지 않았을 때에는 그 다음날부터 지급일까지의 기간에 대하여 소정의 이자를 더하여 계산한 금액을 보험금에 더하여 지급합니다.

■ 대위권

회사가 보험금을 지급한 때에는 회사는 지급한 보험금 한도 내에서 계약자 또는 피보험자가 제3자에 대하여 가지는 손해배상청구권을 취득합니다. 다만, 회사가 보상한 금액이 피보험자가 입은 손해의 일부인 경우에는 피보험자의 권리를 침해하지 않는 범위 내에서 그 권리를 취득합니다.

이 주요내용 요약서는 약관의 주요내용을 요약 발췌한 것이므로 기타 자세한 사항은 해당약관(보통약관, 특별약관)의 내용을 따릅니다.

가입자 유의사항

보험계약 관련 특히 유의할 사항

■ 보험계약 관련 유의사항

1. 보험계약 전 알릴의무 위반

- 과거 질병 치료사실 등을 회사에 알리지 않을 경우 보험금을 지급받지 못할 수 있습니다.
- 과거 질병 치료사실 등을 보험설계사에게 말로써 알린 경우에는 회사에 알리지 않은 것으로 간주되므로, 반드시 청약서에 서면으로 알리기 바랍니다.
- 전화 등 통신수단을 통해 보험에 가입하는 경우에는 별도의 서면질의서 없이 안내원의 질문에 답하고 이를 녹음하는 방식으로 계약 전 알릴의무를 이행하여야 하므로 답변에 특히 신중하여야 합니다.

2. 부활(효력회복)계약의 암보장개시일

- 부활(효력회복)계약의 암보장개시일은 부활(효력회복)일을 포함하여 90일이 지난날의 다음날로 합니다. 단, 15세미만 피보험자인 경우는 부활일을 암보장개시일로 합니다.

3. 상해 및 질병관련 보장

- 이 보험이 상해 등 외래의 사고만을 보험금지급 대상으로 하는지, 질병도 보험금 지급대상으로 하는지, 몇 세까지 보장하는지 등 구체적인 보험금지급사유를 반드시 확인하시기 바랍니다.
- 갱신형인 경우 갱신될 때마다 보험료가 인상 또는 인하될 수 있습니다.

4. 재물 및 배상책임 관련 보장

- 타인을 위한 계약을 체결하는 경우에 그 타인의 위임이 없을 때에는 반드시 이를 회사에 알려야 하며, 이를 알리지 않았을 때에는 그 타인은 이 계약이 체결된 사실을 알지 못하였다는 사유로 회사에 이의를 제기할 수 없습니다. 또한 보험사고가 발생한 경우에 계약자가 그 타인에게 보험사고의 발생으로 생긴 손해를 배상한 때에는 계약자는 그 타인의 권리를 해하지 않는 범위 안에서 회사에 보험금의 지급을 청구할 수 있습니다.

5. 갱신형 보장

- 회사는 갱신형보장의 보험기간이 끝나기 15일 전까지 계약자가 납입하여야 하는 갱신될 계약의 보험료 등을 계약자에게 서면, 전화 또는 전자문서로 안내하여 드립니다.
- 갱신시에는 보험나이 증가, 기초율(적용이율, 계약체결비용, 계약관리비용, 위험률) 및 의료수가(실손의료비를 보장하는 보험에 한함) 등의 변동에 따라 갱신시 보험료가 인상 또는 인하될 수 있습니다.
- 갱신형보장은 계약자가 약관에서 정하는 조건을 충족하고 해당보장이 종료되는 날의 전일까지 별도의 의사표시가 없을 때에는 해당보장의 만기일의 다음날 갱신 됩니다.
- 갱신형보장을 가입한 경우, 보통약관의 보험료 납입이 완료되었다 하더라도 갱신형보장의 보험기간이 만료되지 않은 경우에는 최종 갱신계약의 보험기간 만료일까지 해당 갱신형보장의 보험료를 계속 납입해야 합니다.
- 갱신형보장의 약관은 최초 계약시의 약관을 계속하여 적용합니다. 다만, 법령의 제개정, 금융위원회의 명령, 금융감독원장이 정한 시행세칙의 개정 등 제도적인 변경에 따라 약관이 변경된 경우 갱신일 현재의 변경된 약관을 적용합니다.

■ 해지환급금 관련 유의사항

보험은 은행의 저축과는 달리 위험보장과 저축을 겸한 제도로써 계약자가 납입한 보험료 중 일부는 불의의 사고를 당한 다른 가입자에게 보험금으로 지급되며, 또 다른 일부는 회사 운영에 필요한 사업경비로 사용되므로 중도 해지시 지급되는 해지환급금은 납입한 보험료보다 적거나 없을 수도 있습니다. 한편, 해지환급금은 공시이율 및 계약내용의 변경, 보험료 실제 납입일자, 중도인출 여부 등에 따라 달라질 수 있습니다.

보험금 지급 관련 특히 유의할 사항

■ 암 관련 보장

- 보험계약일로부터 90일 이내에 암으로 진단받은 경우에는 보험금을 지급하지 않습니다. 그럼에도 불구하고 계약일 현재 보험나이 15세미만 피보험자의 경우 암보장개시일은 계약일로 합니다.
- 90일이 지난 이후에도 암 진단일이 보험계약일로부터 일정기간(예 : 1년 등)이내인 경우 보험금이 삭감될 수 있습니다.
- 암은 원칙적으로 조직검사, 미세바늘흡인검사(미세한 침을 이용한 생체검사 방법) 또는 혈액검사에 대한 현미경 소견을 기초로 한 진단만 인정됩니다.
- 항암방사선 및 항암약물치료는 암수술비 보장에서 제외됩니다.

■ 특정 질병 관련 보장

- 암보험 등 특정질병을 보장하는 보험은 약관이나 별표에 나열되어 있는 질병만을 보험금 지급대상으로 하므로, 관련 질병이 무엇인지 반드시 확인하시기 바랍니다.

■ 수술 관련 보장

- 약관상 수술의 정의에 포함되지 않는 조작의 경우(예 : 주사기 등으로 빨아들이는 처치, 바늘 등을 통해 체액을 뽑아내거나 약물을 주입하는 것 등) 보험금을 지급하지 않습니다.

■ 입원 관련 보장

- 의료기관에 입실하여 의사의 관리 하에 치료에 전념하지 않거나 정당한 사유없이 입원기간 중 의사의 지시에 따르지 않은 때에는 입원급여금의 전부 또는 일부를 지급하지 않습니다.

■ 상해 관련 보장

- 질병이나 체질적인 요인이 있는 자로서 경미한 외부요인에 의하여 발병하거나 또는 그 증상이 더욱 악화되었을 때에는 상해관련 보험금이 지급되지 않습니다.

■ 재물손해, 배상책임 관련 담보 등 다수계약의 비례보상에 관한 사항

- 이 계약에서 담보하는 위험과 같은 위험을 담보하는 다른 계약(공제계약 포함)이 있을 경우에는 각 계약에 대하여 다른 계약이 없는 것으로 하여 각각 산출한 보상책임액의 합계액이 손해액을 초과할 때에는 이 계약에 의한 보상책임액의 상기 합계액에 대한 비율에 따라 보상하여 드립니다.

■ 태아보험

- 피보험자가 출생전 자녀(태아)인 경우 출생시 피보험자로 합니다.
- 자녀(태아)가 복수로 출생한 경우 보험계약자는 출생아 각각을 피보험자로 지정할 수 있습니다.

이 주요내용 요약서는 약관의 주요내용을 요약 발췌한 것이므로 기타 자세한 사항은 해당약관(보통약관, 특별약관)의 내용을 따릅니다.

자주 발생하는 민원

■ 해지환급금 관련

- 사례 : 홍길동 계약자는 계약 후 1년경과 후에 계약을 해지하였는데, 해지 환급금이 납입한 보험료보다 적어 이에 대한 불만을 제기
- 해설 : 보험계약은 은행의 예적금과 달리 납입한 보험료 중 일부는 보험회사의 운영경비로 사용되고 또 다른 일부는 다른 피보험자의 보험금 재원으로 사용되므로 해지환급금은 납입한 보험료보다 적거나 없을 수 있습니다.

■ 적립부분 해지환급금 및 만기환급금 변동 관련

- 사례 : 홍길동 계약자는 가입당시 만기환급률을 99%로 설계하였으나, 실제 만기시 환급율이 88%로 감소됨에 따른 불만 제기
- 해설 : 적립부분 적용이율이 공시이율에 연동되는 경우(금리연동형) 공시이율을 적용하여 적립부분 책임준비금을 적립하게 됩니다. 공시이율은 회사의 운용자산이익률과 외부지표금리 등에 연동되어 변동될 수 있으므로, 만기환급금의 재원인 적립부분 책임준비금은 변동될 수 있습니다.

■ 중도인출시 만기환급금 또는 해지환급금 과소

- 사례 : 홍길동 계약자는 보험가입 후 5년이 경과하여 중도인출을 일부 실시하였고, 이후 만기가 도래하여 만기환급금을 수령하였을 때 환급금이 적은 것에 대한 불만 제기
- 해설 : 중도인출은 기본계약 적립부분 해지환급금에서 인출하게 되는 금액으로 중도인출 받은 금액만큼 차감한 후 적립됩니다. 따라서 중도인출을 한 번도 실시하지 않은 경우와 비교하여 만기환급금(또는 해지환급금)은 차이가 발생하게 됩니다.

■ 피보험자의 직업, 직무 변경 관련

- 사례 : 홍길동 피보험자는 일반 사무직으로 근무하던 중 보험을 가입하고 몇 년 후 직업을 변경하여 오토바이 배달원으로 직업을 변경하였으나 이를 보험회사에 알리지 않았고, 일반상해로 사고가 발생한 후 보험금을 청구하였으나 보험금이 약정한 보험금보다 적은 것에 대해 불만 제기
- 해설 : 계약자 또는 피보험자는 계약을 맺은 후 피보험자가 직업 또는 직무를 변경(자가용운전자가 영업용운전자로 직업 또는 직무 변경 포함)하거나 이륜자동차 또는 원동기장치 자전거를 계속적으로 사용하게 된 경우에는 즉시 회사에 알려야합니다. 그러지 않을 경우 보험사고가 발생한 경우에도 보험금 지급이 제한될 수 있습니다.

보험금 지급절차 안내

■ 청구서류 제출 및 지급절차 안내

- ☞ 인터넷/모바일 접수: 앱스토어 KB손해보험 보험금 청구앱(홈페이지 www.kbinsure.co.kr/모바일 m.kbinsure.co.kr)
 - 5천만원 미만건만 접수 가능하며, 모바일앱, 인터넷(모바일) 홈페이지로 접수하시면 보다 신속하게 업무처리 가능합니다.
 - 사망보험금 청구, 5천만원이상 청구 또는 보험금 타인 위임시 우편/방문을 통하여 원본 서류를 제출해주셔야 합니다.
- ☞ 우편 접수: 04027 서울시 마포구 양화로 491(합정동) KB손해보험 합정빌딩 19층 인보험 사고접수센터(우편접수만 가능)
 - 작성된 보험금 청구서와 원본 구비서류를 송부하여야 하며, 분실의 우려가 있으므로 등기우편으로 보내주시기 바랍니다.
- ☞ 방문접수: 가까운 고객센터(당사 홈페이지 조회 가능)
- ☞ 사고접수 완료시 접수번호 및 보상담당자의 이름과 연락처를 휴대폰 문자매체(SMS, LMS, 카카오톡 알림톡 등)를 통하여 알려드립니다.

보험금청구 및 청구서류 접수



심사 및 손해조사



보험금결정 및 지급



보험금 지급안내

■ 손해사정사 선임 안내

- ☞ 고객님의께서는 사고의 손해사정을 위해 별도의 손해사정사의 선임이 가능하며, 별도로 선임한 손해사정사는 보험금의 대리청구, 보험금에 대해 합의 또는 절충 등의 불공정한 행위를 할 수 없습니다.
- ☞ 손해사정사를 선임하지 않을 경우 보험회사는 보험업법에 따라 공인된 손해사정법인에게 조사 업무를 위탁할 수 있습니다.

손해사정사 선임시 비용주체

● 보험계약자등 부담

- 보험회사가 고용 또는 선임한 손해사정사가 사정한 결과에 보험계약자 등이 승복하지 아니한 때
- 보험계약자 등이 보험회사와는 별도로 손해사정사를 선임하고자 할 때

● 보험회사 부담

- 손해사정이 착수되기 이전에 보험계약자 등이 보험회사에게 손해사정사의 선임의사를 통보하여 동의를 얻은 때
- 정당한 사유없이 보험회사가 보험사고 통보(제3보험상품의 경우 접수가 완료된 날)를 받은 날로부터 7일이 경과하여도 손해사정에 착수하지 아니한 때

■ 개인(신용)정보 처리 등에 관한 동의 안내

- ☞ 당사는 손해사정 및 사고장소, 보험금 지급심사 등 업무수행에 필요한 경우 「신용정보의 이용 및 보호에 관한 법률」, 「개인정보보호법」 등에 따른 개인(신용)정보의 처리 등에 대한 동의권자의 동의를 요청드리며, 개인(신용)정보처리동의서 또는 의료심사 등에 대해 동의를 거부할 경우 보험금 지급이 지연되거나 불가합니다.

■ 보험사간 치료비 분담 지급

- ☞ 상해·질병으로 인한 의료비 실비를 보상하는 상품에 복수로 가입한 경우 보험약관에 따라 비례보상원칙을 적용하여 보험계약별로 보험금을 분할하여 지급할 수 있습니다.
- ☞ 이 경우 접수대행 신청서 작성 및 타사에 자료 제공을 위한 개인정보 활용에 동의하시면 접수 대행이 가능합니다. 단, 타 보험사에게 보험금 심사 단계에서 사고 조사 등의 사유로 접수대행이 거절될 수 있으며, 이 경우 가입하신 보험사에 각각 보험금 청구 서류를 접수하셔야 합니다.
- ☞ 타 보험사에 가입이 되어있는 보험계약은 손해보험 협회를 통해서 확인하실 수 있습니다.
(<http://www.knia.or.kr>)

■ 보험금 청구권 소멸시효

- ☞ 보험금 청구권은 3년간 행사하지 아니하면 소멸시효가 완성됩니다. (단, 2015.3.12. 이전 청구사유 발생한 경우 소멸시효는 2년입니다.)

■ 장해진단서 제출 시 유의사항 및 의료심사

- ☞ 장해진단서를 제출하는 경우에는 3차 의료기관(500병상 이상의 대학병원 및 종합병원)에서 진단을 요청드리며, 병원 진단 전에 보상 담당자와 협의하시는 것이 신속한 보험금 지급 심사에 도움이 됩니다.
- ☞ 상해/질병보험 등에서는 약관에 따른 보험금 지급여부와 지급금액 결정을 위해 진단서, 치료관련 기록 등 제출하신 자료를 기초로 전문의에 의한 의료심사가 시행될 수 있으며, 장해급부 청구시 장해 상태에 대하여 장해재심사(재진단)가 시행될 수 있습니다. 이 경우 비용은 당사가 부담합니다.
- ☞ 보험수익자와 회사가 보험금 지급사유에 대해 합의하지 못할 때는 보험수익자와 회사가 함께 제3자를

정하고 그 제3자의 의견에 따를 수 있습니다. 제3자는 의료법 제3조(의료기관)에 규정한 종합병원 소속 전문의 중에서 정하며, 보험금 지급사유 판정에 드는 비용은 회사가 전액 부담합니다.

■ 보험금 예상 지급기일 및 지연지급 안내

- ☞ 보험금 예상 지급기일: 상해·질병사고는 최종 서류 접수일로부터 3영업일(지급사유 조사·확인 필요시 30영업일), 재물·배상책임사고는 지급보험금 결정 후 7일 이내입니다.
- ☞ 약관상 정해진 지급기일 내에 보험금을 지급하지 못할 것으로 예상되는 경우에는 지연사유, 지급예정일을 안내하여 드리며 지급예정일을 초과하는 경우 약관상 규정된 내용에 따라 지연이자를 산정 지급하여 드립니다. 다만 피보험자의 책임 있는 사유로 지급이 지연될 때에는 그 해당기간에 대한 이자를 더하여 드리지 않습니다.

■ 보험금 가지급 제도

- ☞ 보험회사가 보험금 지급사유를 조사·확인하기 위하여 약관에서 정한 지급기일 이내에 보험금을 지급하지 못할 것으로 명백히 예상되는 경우 보험금을 보험회사가 추정하는 보험금의 50%이내의 금액으로 선지급 받을 수 있습니다.

■ 손해사정서 열람 또는 사본 교부

- ☞ 보험회사는 보험금 청구권자가 요청하는 경우에는 손해사정사가 작성·제출한 손해사정서를 열람하게 하거나 그 사본을 교부하여 드립니다. 단, 보험금 청구권자가 제출한 서류만으로 지급심사가 완료되어 접수완료일로부터 3영업일 이내에 보험금이 지급되는 경우에는 손해사정서를 작성하지 아니할 수 있습니다.

■ 보험금 부지급 제도

☞ 보험금 지급심사 결과 청구 보험금 지급거절 될 수 있으며, 이 경우 그 사유 및 근거를 안내드립니다. 부지급 결정 및 보험금 결정액에 동의하지 않는 경우 소비자보호부로 통보하시면 재심사를 받으실 수 있습니다.

- 인터넷 접수: 홈페이지(www.kbinsure.co.kr)에 접속하여 신청

/ 전화상담: 1544-0116

- 우편접수: 서울시 강남구 테헤란로 117 KB손해보험빌딩 소비자보호부(재심자요청 접수만 가능합니다.)

■ 청구서류안내, 보험금 지급심사 진행과정 및 결과는 자사 홈페이지 (www.kbinsure.co.kr/m.kbinsure.co.kr) 또는 방카슈랑스콜센터 (☎ 1544-0116)를 통하여 조회할 수 있으며, 문의사항이 있으시면 보험금 청구시 안내되는 담당자 전화번호로 문의하시기 바랍니다.

■ 분쟁 조정절차 및 피해 구제사항 안내

☞ 문의사항이 있을 경우 담당자에게 연락을 주시거나 방카슈랑스콜센터(☎1544-0116)로 문의하실 수 있습니다. 보험계약에 관하여 분쟁이 발생할 경우에는 금융감독원(국번없이 ☎1332)에 조정을 신청할 수 있습니다.

보험금 청구서류 안내

- ※ 사고내용, 특성, 상품(보장내역)에 따라 추가 심사서류를 요청할 수 있습니다.
- ※ 진단서, 통원확인서, 처방전, 진료확인서, 소견서, 수술확인서, 진료차트 등에는 진단명이 기재되어 있어야 합니다.
- ※ 2015.1.1.부터 실손의료보험 통원의료비는 동일사고 청구건당 3만원초과 10만원이하 청구시 처방전(질병분류기호 기재)으로 대체가능합니다.

■ 교통사고

구분	구비서류	발급처
공통서류	<ul style="list-style-type: none"> · 보험금청구서(당사양식) - 개인[신용]정보처리동의서, 계좌번호 포함 · 청구인의 신분증 사본(미성년자 생략) 	동 주 민 센 터
	<ul style="list-style-type: none"> ※(필요시) 추가서류 · 가족관계 확인 필요시(배우자, 자녀 등의 보장상품, 수익자가 미성년자인 경우 등) : 가족관계서류 (예: 가족관계증명서, 혼인관계증명서 등) · 대리인 청구시: 위임장, 보험금청구권자의 인감증명서(또는 본인서명사실확인서), 보험금청구권자의 개인[신용]정보처리동의서 	
의료비 및 입원일당	<ul style="list-style-type: none"> · 교통사고 처리확인서 (자사 자동차보험 처리시 생략가능) 	해당 보험사

구분		구비서류	발급처
의료 비 및 입원 일당	자동차 보험 미처리	<ul style="list-style-type: none"> · 교통사고 사실확인서 · 진단서(단, 50만원이하시 진단명이 포함된 입퇴원확인서 또는 진단명 및 입원기간이 포함된 진료확인서로 대체가능) · 입퇴원확인서(진단서에 입원기간이 포함된 경우 및 실손의료보험의 경우는 제외) · 진료비 계산서(영수증) · 진료비 세부내역서(비급여 내역이 없는 경우 생략) · 경찰서 미신고 시 재해사고 증명서류제출(병원초진차트) 	경찰서 · 진료 병원
	사망	<ul style="list-style-type: none"> · 교통사고 사실확인서 · 사망진단서(사체검안서) 원본 또는 사본(원본대조필 포함) * 사본의 경우 피보험자 기본증명서(사망사실 기재) 첨부 <p>※(수익자 미지정시) 추가 요청서류</p> <ul style="list-style-type: none"> · 상속관계 확인서류(예: 가족관계증명서, 혼인관계증명서 등) ※(필요시) 추가서류 · 상속인이 다수인 경우: 상속인 각각의 위임장 및 인감증명서(또는 본인서명사실확인서) 및 개인[신용]정보처리동의서 	경찰서 · 진료 병원 · 동 주민 센터

구분	구비서류	발급처
후유장해	<ul style="list-style-type: none"> · 후유장해진단서 * 발급전 보상담당자와 상의하시기 바랍니다. 	대학 (종합) 병원
	<ul style="list-style-type: none"> ※다음의 경우 일반진단서로 대체가 가능합니다. · 만성신부전: 최초 혈액투석일, 환자상태 기재 · 사지절단: 절단부위, 환자상태 기재, X-ray필름 첨부 · 인공관절 치환수술건: 수술명, 수술일자 기재 · 비장, 신장적출 수술건: 비장, 신장적출 수술일 기재 	진료 병원
자동차 사고 부상보장	<ul style="list-style-type: none"> · 사고증명서 1. 자동차보험에서 보상받은 경우 : 해당 자동차보험의 보상처리확인서 2. 자동차보험에서 보상받지 못한 경우 <ul style="list-style-type: none"> (1) 자동차사고를 입증할 수 있는 서류 (경찰서에서 발행한 교통사고사실확인원, 차량피해 견적서, 차량피해사진 등) (2) 상해등급을 판단할 수 있는 서류 (진단서 등) 	해당 보험사 · 경찰서 · 진료 병원

■ 상해사고

구분	구비서류	발급처	
공통서류	<ul style="list-style-type: none"> · 보험금청구서(당사양식) - 개인[신용]정보처리동의서, 계좌번호 포함 · 피보험자/청구인의 신분증 사본(미성년자 생략가능) 		
	<p>※(필요시) 추가서류</p> <ul style="list-style-type: none"> · 가족관계 확인 필요시(배우자, 자녀 등의 보장상품, 수익자가 미성년자인 경우 등): 가족관계서류(예: 가족관계증명서, 혼인관계증명서 등) · 대리인 청구시: 위임장, 보험금청구권자의 인감증명서(또는 본인서명사실확인서), 보험금청구권자의 개인[신용]정보처리동의서 	동 주 민 센 터	
사 고 증 빙 서 류	산 재 사 고	<ul style="list-style-type: none"> · 산업재해처리내역서 또는 보험급여지급확인서 * 추가서류 <ul style="list-style-type: none"> - 직업급수/사고내용 확인시: 산재요양신청서 - 입원일당/의료비 청구시: 입퇴원확인서, 보험급여원부 	근 로 복 지 공 단

구분		구비서류	발급처
사고 증빙 서류	폭행 사고	· 사건사고 사실확인서	경찰서
	군인 재해 사고	· 공무상병인증서	군병원
	의료 사고 등 법원 분쟁	· 법원판결문	법원
	기타 사고	· 청구서 작성시 6하원칙에 따라 상세히 작성 · 병원초진차트	진료 병원
의료 비	입원	<ul style="list-style-type: none"> · 진단서(단, 50만원이하시 진단명이 포함된 입퇴원확인서 또는 진단명 및 입원기간이 포함된 진료확인서로 대체가능) · 입퇴원확인서(진단서에 입원기간이 포함된 경우 및 실손의료보험의 경우는 제외) · 진료비계산서(영수증) · 진료비세부내역서(비급여 내역이 없는 경우 생략가능) 	진료 병원

구분		구비서류			발급처
의료 비	통원	구분	3만원 이하	3만원 초과	진료 병원
		필요 서류	-진료비계산서 (병원/약국 영수증) -진료비세부내 역서	-진료비계산서 (병원/약국 영수증) -처방전(무료) (질병분류기 호기재) -진료비세부내 역서	
		비고		※질병분류기 호가 기재된 처방전이 없는 경우 추가증빙서 류 필요 -진단서/통원(진료)확인서/ 소견서/진료 차트 등	
※ 진료비세부내역서는 비급여 내역이 없는 경우 생략 가능 ※ 10만원 이하의 청구건 중 산부인과, 향문외과, 비뇨기과, 피부과 및 추가심사가 필요한 경우 추가 증빙서류가 필요할 수 있음 ※ 카드결제 영수증은 증빙서류가 아님					

■ 질병사고

구분	구비서류	발급처
공통서류	<ul style="list-style-type: none"> · 보험금청구서(당사양식) - 개인[신용]정보처리동의서, 계좌번호 포함 · 피보험자/청구인의 신분증 사본(미성년자 생략가능) 	
	<p>※(필요시) 추가서류</p> <ul style="list-style-type: none"> · 가족관계 확인 필요시(배우자, 자녀 등의 보장상품, 수익자가 미성년자인 경우 등): 가족관계서류(예: 가족관계증명서, 혼인관계증명서 등) · 대리인 청구시: 위임장, 보험금청구권자의 인감증명서(또는 본인서명사실확인서), 보험금청구권자의 개인[신용]정보처리동의서 	동 주민 센터

구분		구비서류			발급처
의료 비	통원	구분	3만원 이하	3만원 초과	진료 병원
		필요 서류	-진료비계산서 (병원/약국 영수증) -진료비세부내 역서	-진료비계산서 (병원/약국 영수증) -처방전(무료) (질병분류기호 기재) -진료비세부내 역서	
		비고		※질병분류기호 가 기재된 처방전이 없는 경우 추가 증빙서류 필요 -진단서/통원(진료)확인서/ 소견서/진료 차트 등	
		※ 진료비세부내역서는 비급여 내역이 없는 경우 생략 가능 ※ 10만원 이하의 청구건 중 산부인과, 향문외과, 비뇨기과, 피부과 및 추가심사가 필요한 경우 추가 증빙서류가 필요할 수 있음 ※ 카드결제 영수증은 증빙서류가 아님			

구분	구비서류	발급처
진단 금	암 (상 피내 암 등) · 암(상피내암 등)확진 진단서 · 조직검사결과지 · 암수술급여금: 수술확인서	진료 병원
	2대 질병 치료 비 (뇌/ 심장) · 진단서 · 정밀검사결과지(특정질병에 따라 다르므로 담당자와 상의)(예: CT, MRI, 심전도 등)	진료 병원
	특정 질병 수술 비 · 진단서 · 수술확인서	진료 병원
	기타 진단 금 · 진단서(약관내용에 따라 추가서류 필요)	진료 병원
	※ 진단서는 반드시 한국질병분류번호가 기재된 진단서를 제출해 주십시오.	

구분	구비서류	발급처	
사망	<ul style="list-style-type: none"> · 사망진단서(사체검안서) 원본 또는 사본(원본대조필 포함): 사본의 경우 피보험자 기본증명서(사망사실 기재) 첨부 	경찰서	
	<ul style="list-style-type: none"> ※(수익자 미지정시) 추가 요청서류 · 상속관계 확인서류(예: 가족관계증명서, 혼인관계증명서 등) · 상속인이 다수인 경우: 상속인 각각의 위임장 및 인감증명서(또는 본인서명사실확인서) 및 개인[신용]정보처리동의서 		<ul style="list-style-type: none"> · 진료 병원 · 동 주민 센터
태아 보험	신생아 입원비 / 저체중아 육아 비용	<ul style="list-style-type: none"> · 출생증명서 · 진단서[단, 50만원이하 시 진단명이 포함된 입퇴원확인서 또는 진단명 및 입원기간이 포함된 진료확인서로 대체가능] · 입원확인서[인큐베이터 사용시 해당기간 명시/진단서에 입원기간(인큐베이터 사용기간)이 포함된 경우는 제외] 	
	유산 / 사산	<ul style="list-style-type: none"> · 진단서(유산), 사산증명서(사산) 	

■ 치아보험

구분	구비서류	발급처
공통서류	<ul style="list-style-type: none"> · 보험금청구서(당사양식) - 개인[신용]정보처리동의서, 계좌번호 포함 · 피보험자/청구인의 신분증 사본(미성년자 생략가능) 	동 주민 센터
	<p>※(필요시) 추가서류</p> <ul style="list-style-type: none"> · 가족관계 확인 필요시(배우자, 자녀 등의 보장상품, 수익자가 미성년자인 경우 등): 가족관계서류(예: 가족관계증명서, 혼인관계증명서 등) · 대리인 청구시: 위임장, 보험금청구권자의 인감증명서(또는 본인서명사실확인서), 보험금청구권자의 개인[신용]정보처리동의서 	
치료비	<ul style="list-style-type: none"> · 치아치료에 관한 진료기록 사본, 진료확인서 <ul style="list-style-type: none"> - 진료된 치아위치(또는 치아번호) - 진료내용, 진단확정일, 진료시작/종료일, 진료일수 · 치료 전후 해당치아의 X-ray 사진(또는 이에 준하는 판독자료) · 진료비 계산서 	진료 병원

■ 재물사고

구분	구비서류
공통 서류	<ul style="list-style-type: none"> · 보험금청구서(당사양식) - 개인[신용]정보처리동의서, 계좌번호 포함 · 보험금수취인의 신분증 사본 · 보험금 청구권자가 타인에게 위임할 경우: 위임장, 인감증명서(또는 본인서명사실확인서) 및 개인[신용]정보처리동의서 · 사업자등록증 · 화재사실확인원(경찰서), 화재증명원(소방서) · 수리 및 재조달 견적서, 영수증(수리업체, 재건축업체, 구입업체)
건물	<ul style="list-style-type: none"> · 건물등기부등본 · 건축물 관리대장 · 임대차 계약서
기계	<ul style="list-style-type: none"> · 기계 관리대장 · 감정평가서(질권물건) · 리스계약서(리스물건)
시설/ 집기 비품	<ul style="list-style-type: none"> · 시설 및 집기비품 관리대장 · 시설 개보수 확인서류
가재 도구	<ul style="list-style-type: none"> · 주민등록등본 · 가재도구 명세서
동산	<ul style="list-style-type: none"> · 재고 및 손해명세서 · 수불대장 · 임가공계약서, 작업지시서
중기	<ul style="list-style-type: none"> · 중기등록원부(사본) · 수입면장(수입품) · 운전면허증 양면 사본 · 리스계약서(리스물건) · 임대차 계약서 · 도급 계약서

■ 골프사고

구분	구비서류
공통 서류	<ul style="list-style-type: none"> · 보험금청구서(당사양식) - 개인[신용]정보처리동의서, 계좌번호 포함 · 피보험자/청구인의 신분증 사본
상해 사고	<ul style="list-style-type: none"> · 상해사고 구비서류와 동일
출인 원	<ul style="list-style-type: none"> · 출인원 증서(골프장 발급) · 출인원 확인서(동반경기자 2인, 동반캐디) · 스코어카드 사본 · 기념품 구입비용, 축하만찬비용, 축하라운드 비용 지출 명세서
골프 용품 파손	<ul style="list-style-type: none"> · 사고경위서(본인, 제3자, 골프시설관리자) · 파손용품 사진 · 수리영수증 또는 견적서(수리불가시 수리업체의 수리불가 소견서와 파손된 골프채 송부) · 골프용품 구입영수증
골프 용품 도난	<ul style="list-style-type: none"> · 도난사실확인원(경찰서 발급) · 골프용품 구입영수증

■ 도난사고

구분	구비서류
공통 서류	<ul style="list-style-type: none"> · 보험금청구서(당사양식) - 개인[신용]정보처리동의서, 계좌번호 포함 · 보험금수취인의 신분증 사본 · 보험금청구권자가 타인에게 위임할 경우: 위임장, 인감증명서(또는 본인서명사실확인서) 및 개인[신용]정보처리동의서 · 사업자등록증 · 도난사고접수 확인원(경찰서)

구분	구비서류
현금 도난	· 시제내역(현금시제표) · 거래원장 · 거래영수증
물품 도난	· 최초구입영수증 · 신품견적서 · 자산대장
상품 권/ 유가 증권 도난	· 시제내역(현금시제표) · 거래원장 · 거래영수증 · 도난된 유가증권의 번호가 기재된 신문 공시문 · 제권판결문, 제권판결에 소요된 비용 영수증

■ 배상사고

구분	구비서류
공통 서류	· 보험금청구서(당사양식) - 개인[신용]정보처리동의서, 계좌번호 포함 · 피보험자의 신분증 사본, 주민등록등본(중복보험 확인용도) 및 등재인 각각의 개인[신용]정보처리동의서 · 보험금청구권자가 타인에게 위임할 경우: 위임장, 인감증명서(또는 본인서명사실확인서) 및 개인[신용]정보처리동의서 · 피해자(또는 피해물 소유자) 신분증 사본 및 개인[신용]정보처리동의서 · 사고경위서-6하원칙에 따라 상세히 작성

구분	구비서류
대인 치료비	<ul style="list-style-type: none"> · 피해자 신분증 사본 · 진단서 또는 초진차트(진단명 명시) · 진료비계산서(영수증) · 입퇴원확인서(입원시) · 상급병실 사용 확인서(법정전염병 또는 중환자로서 특별히 인정되는 경우 지급) · 개호소견서 · 향후 치료비 추정서(치료 현재시점 이후에 지속적 가료를 요하는 경우)
휴업손해	<ul style="list-style-type: none"> · 피해자 소득 입증자료(근로소득 원천징수 영수증, 최근 3개월간 임금대장, 근로계약서)
대인 후유장해	<ul style="list-style-type: none"> · 후유장해 진단서(맥브라이드식 장해평가)
대인 사망	<ul style="list-style-type: none"> · 사망진단서(사체검안서) 원본 또는 사본(원본대조필 포함): 사본의 경우 피보험자 기본증명서(사망사실 기재) 첨부 <hr/> <ul style="list-style-type: none"> ※(수익자 미지정시) 추가 요청서류 · 상속관계 확인서류(예: 가족관계증명서, 혼인관계증명서 등) · 상속인이 다수인 경우: 상속인 각각의 위임장 및 인감증명서(또는 본인서명사실확인서) 및 개인[신용]정보 처리동의서

구분	구비서류
대 물	<div style="display: flex; align-items: center;"> <div style="writing-mode: vertical-rl; border-right: 1px solid black; padding-right: 5px;">구 통 이</div> <div style="padding-left: 10px;"> <ul style="list-style-type: none"> · 피해물 내역서 및 피해입증서류(수리비견적서 또는 수리불가시 수리불가 확인서, 영수증 등) · 현장사진 · 피해물 파손사진 및 수리사진 · 피해물의 등록증(차량등록증, 건물등기부등본 등) · 공공기관(경찰서, 소방서, 국과수 등)에 접수된 경우 사고사실확인서 </div> </div>
	<div style="display: flex; align-items: center;"> <div style="writing-mode: vertical-rl; border-right: 1px solid black; padding-right: 5px;">차 량 (현 유 사 고 등)</div> <div style="padding-left: 10px;"> <ul style="list-style-type: none"> · 차량등록증 · 사업자등록증, 가해자의 재직증명서 및 개인[신용]정보처리동의서 · 유류대 영수증 </div> </div>

※ 보험금 청구에 대한 더 자세한 내용은 당사 홈페이지 (www.kbinsure.co.kr)를 통해 확인하실 수 있으며, 기타 자세한 문의는 방카슈랑스콜센터(☎1544-0116)를 참고 바랍니다.

보험금 지급 심사 절차

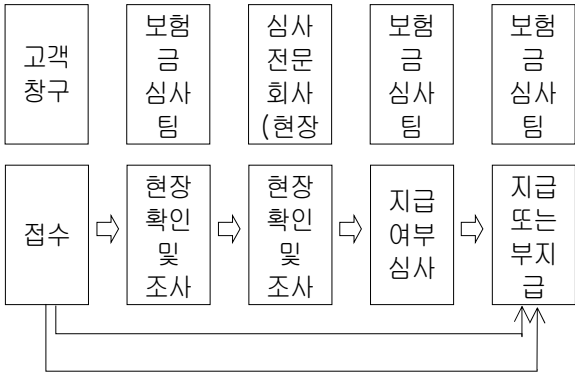

- ※ 보험업감독규정 중 [금융기관의 업무위탁 등에 관한 규정]에 의하면, 「금융기관은 인가등을 받은 업무를 영위함에 있어 제3자에게 업무를 위탁하거나 제3자의 업무를 수탁할 수 있다」라고 명시하고 있습니다.

개인신용정보 제공이용에 대한 고객 권리 안내

1. 금융서비스 이용 범위

- 가. 고객의 개인신용정보는 금융거래의 설정·유지여부 판단 목적 및 고객이 동의한 목적만으로 이용됩니다.
- 나. 고객은 영업장·인터넷 등 다양한 채널을 통해 금융거래를 체결하거나 금융서비스를 제공받는 과정에서 1) 금융회사가 본인의 개인신용정보(이하 "본인정보")를 제휴·부가서비스 등을 위해 제휴회사 등에 제공하는 것 및 2) 해당 금융회사가 금융상품 소개 및 구매권유(이하 "마케팅") 목적으로 이용하는 것에 대해 동의를 하지 않는 경우에도 금융거래를 체결하거나 금융서비스를 이용하실 수 있습니다. 다만, 이러한 동의를 하지 않으신 경우에는 제휴·부가서비스 및 신상품·서비스 등을 제공받지 못할 수도 있습니다.

2. 「신용정보의 이용 및 보호에 관한 법률」상의 고객 권리

신청 방법

- 전화 : ☎ 1544-0116 (지역번호 없이)
- 서면 : 135-550 서울특별시 강남구 테헤란로
117 KB손해보험빌딩
- 홈페이지 : <http://www.kbinsure.co.kr>
[인터넷창구 > 고객정보변경 > 개인정보활용동의철회]

가. 본인정보의 제3자 제공사실 통보 요구

고객은 「신용정보의 이용 및 보호에 관한 법률」 제35조에 따라 금융회사가 본인정보를 전

국은행연합회, 신용조회회사, 타 금융회사 등 제3자에게 제공한 경우 제공한 본인정보의 주요 내용 등을 알려주도록 금융회사에 요구할 수 있습니다.

나. 금융거래 거절 근거 신용정보 고지 요구

고객은 「신용정보의 이용 및 보호에 관한 법률」 제36조에 따라 금융회사가 전국은행연합회, 신용조회회사 등으로부터 제공받은 연체정보 등에 근거하여 금융거래를 거절·중지하는 경우에는 그 거절·중지의 근거가 된 신용정보, 동 정보를 제공한 기관의 명칭·주소·연락처 등을 고지해 줄 것을 금융회사에 요구할 수 있습니다.

다. 본인정보의 제3자 제공 및 마케팅 목적의 전화 등의 중단 요구

고객은 「신용정보의 이용 및 보호에 관한 법률」 제37조에 따라 가입 신청시 동의를 한 경우에도 본인정보를 제3자에게 제공하는 것 및 해당 금융회사가 마케팅 목적으로 본인에게 연락하는 것을 전체 또는 사안별로 중단 시킬 수 있습니다.(다만, 고객의 신용도 등을 평가하기 위해 전국은행연합회 또는 신용조회회사 등에 제공하는 것에 대해서는 중단시킬 수 없습니다.)

※ 신청자 제한 : 신규 거래고객은 계약 체결일로부터 3개월간은 신청할 수 없습니다.

라. 본인정보의 열람 및 정정 요구

고객은 「신용정보의 이용 및 보호에 관한 법률」 제38조에 따라 전국은행연합회, 신용조회회사, 금융회사 등이 보유한 본인정보에 대해 열람 청구가 가능하며, 본인정보가 사실과 다른 경우에는 이의 정정 및 삭제를 요구할 수 있습니다. 또한 그 처리결과에 이의가 있는 경우에는 금융

위원회에 시정을 요청할 수 있습니다.

마. 본인정보의 무료 열람 요구

고객은 「신용정보의 이용 및 보호에 관한 법률」 제39조에 따라 본인정보를 신용조회회사를 통하여 연간 일정 범위 내에서 무료로 열람할 수 있습니다. 자세한 사항은 각 신용조회회사에 문의하시기 바랍니다.

- 연락처

- 코리아크레딧뷰로(주) : ☎ 02)708-1000
인터넷 www.koreacb.com
- NICE평가정보(주) : ☎ 02)2122-4000
인터넷 www.nice.co.kr

※ KB손해보험의 고의 또는 과실 등 귀책사유로 인한 개인정보 유출로 고객님의게 발생한 손해에 대해 관계 법령 등에 따라 보상 받으실 수 있습니다.

3. 위의 권리행사와 관련하여 불편함을 느끼시거나 문제가 있으신 경우 아래의 담당자 앞으로 연락하여 주시기 바랍니다.

구분	당사 개인신용정보 보호담당자	손해보험협회 개인신용정보 보호담당자	금융감독원 금융민원센터
전화	(031)590-5905	(02) 3702-8500	(국번없이) 1332
주소	경기도 구리시 경춘로 260 KB손해보험빌 딩 정보보호부	서울시 종로구 종로5길 68	서울시 영등포구 여의대로 38

※ 보험계약과 관련하여 불만사항 등이 있을 경우 당사 방카슈랑스콜센터[☎ 1544-0116]로 연락주시기 바랍니다.

고객정보 취급방침

KB금융그룹을 아끼고 사랑해 주시는 고객여러분께 깊은 감사를 드립니다.

KB금융그룹은 금융지주회사법령에 의해 그룹사간에는 고객정보의 제공 및 이용이 가능하게 되어 있습니다. 이에 다음과 같이 안내하여 드리오니 참고하시기 바랍니다.

금융지주회사법 제48조의 2 (고객정보의 제공 및 관리)

- ① 금융지주회사등은 「금융실명거래 및 비밀보장에 관한 법률」 제4조 제1항 및 「신용정보의 이용 및 보호에 관한 법률」 제32조, 제33조에도 불구하고 「금융실명거래 및 비밀보장에 관한 법률」 제4조에 따른 금융거래의 내용에 관한 정보 또는 자료 및 「신용정보의 이용 및 보호에 관한 법률」 제32조 제1항에 따른 대통령령으로 정하는 개인신용정보를 다음 각 호의 사항에 관하여 금융위원회가 정하는 방법과 절차(이하 “고객정보제공절차”라 한다)에 따라 그가 속하는 금융지주회사등에게 신용위험관리 등 대통령령으로 정하는 내부 경영관리상 이용하게 할 목적으로 제공할 수 있다.
 1. 제공할 수 있는 정보의 범위
 2. 고객정보의 암호화 등 처리방법
 3. 고객정보의 분리 보관
 4. 고객정보의 이용기간 및 이용목적
 5. 이용기간 경과 시 고객정보의 삭제
 6. 그 밖에 고객정보의 엄격한 관리를 위하여 대통령령으로 정하는 사항
- ② 금융지주회사의 자회사등인 「자본시장과 금융투자업에 관한 법률」에 따른 투자매매업자 또

는 투자중개업자는 해당 투자매매업자 또는 투자중개업자를 통하여 증권을 매매하거나 매매하고자 하는 위탁자가 예탁한 금전 또는 증권에 관한 정보 중 다음 각 호의 어느 하나에 해당하는 정보(이하 “증권총액정보등”이라 한다)를 고객정보제공절차에 따라 그가 속하는 금융지주회사등에게 신용위험관리 등 대통령령으로 정하는 내부 경영관리상 이용하게 할 목적으로 제공할 수 있다.

1. 예탁한 금전의 총액
2. 예탁한 증권의 총액
3. 예탁한 증권의 종류별 총액
4. 채무증권의 종류별 총액
5. 수익증권으로서 「자본시장과 금융투자업에 관한 법률」 제229조 각 호의 구분에 따른 집합투자기구의 종류별 총액
6. 예탁한 증권의 총액을 기준으로 한 위탁자의 평균 증권 보유기간 및 일정기간 동안의 평균 거래회수

이에 따라 KB금융그룹은 KB금융지주회사를 중심으로 고객정보를 그룹사간에 제공 및 이용하기 위하여 「고객정보 취급방침」을 제정·운영하고 있습니다.

이러한 고객정보의 제공 및 이용은 고객 여러분의 금융거래에 따른 불편함을 해소하고 더욱 더 만족스러운 금융서비스를 제공하기 위해 시행하는 것이며 만에 하나 발생할지도 모르는 부작용을 방지하기 위하여 다음과 같이 제공되는 정보의 종류 및 제공처를 한정하고, 정보의 엄격한 관리를 위한 제도를 마련하였습니다.

1. 제공되는 고객정보의 종류

1. 『금융실명거래 및 비밀보장에 관한 법률』 제4조에 따른 금융거래의 내용에 관한 정보 또는 자료
2. 『신용정보의 이용 및 보호에 관한 법률』 제2조 제2호 및 동법 시행령 제2조 제2항에 따른 개인신용정보
3. 『금융지주회사법』 제48조의2 제2항에 따른 증권총액정보등(위 금융지주회사법 제48조의2 제2항 참조)

II. 고객정보의 제공처

KB금융그룹 중 금융지주회사법령에 의한 고객정보의 제공 및 이용이 가능한 회사는 KB금융지주(금융지주회사), KB국민은행(은행 및 외국환업), KB증권(금융투자업), KB손해보험(손해보험업), KB국민카드(신용카드업), KB생명보험(생명보험업), KB자산운용(집합투자업, 투자일임 및 투자자문업), KB캐피탈(리스, 할부금융업), KB저축은행(상호저축은행업), KB부동산신탁(신탁업), KB인베스트먼트(투자 및 융자업), KB신용정보(신용조사 및 추심 대행업), KB데이터시스템(시스템, 소프트웨어 개발 및 공급업)입니다.

III. 고객정보의 보호에 관한 내부방침

KB금융그룹에서는 고객 여러분의 고객정보를 최대한 안전하게 관리하기 위해 그룹사간 정보 제공 및 이용이 아래와 같이 엄격한 절차와 관리·감독 하에 이루어지도록 하였습니다.

- ① 고객정보의 제공 및 이용은 신용위험관리 등 내부 경영관리 목적으로만 이용되도록 하였습니다.
- ② 그룹사의 임원 1인 이상을 고객정보관리인으로 선임하여 고객정보의 제공 및 이용에 관련된 일체의 책임을 지도록 하였습니다.
- ③ 그룹사별로 소관부서 및 담당자를 지정하여 체계적이고 집중적인 관리를 도모하였습니다.
- ④ 고객정보의 요청 및 제공 시 서면 또는 전자결재시스템을 통하여 고객정보관리인의 결재를 받은 후

요청 및 제공하도록 하는 등 업무 프로세스의 정형화를 통해 엄격한 관리 및 통제가 이루어지도록 하였습니다.

- ⑤ 그룹사간 고객정보의 요청 및 제공, 이용 등과 관련한 업무에 대하여 금융지주회사 고객정보관리인에게 총괄관리 역할을 부여함으로써 고객정보의 보호에 만전을 기하였습니다.
- ⑥ 고객정보의 제공 및 이용 관련 취급방침의 제·개정 시 2개 이상의 일간지에 공고하고, 각 영업점(본점 해당부서 포함), 그리고 각 그룹사 홈페이지등에 게시하는 등 고객공지 의무에 최선을 다할 것입니다.
- ⑦ 고객정보를 제공하는 경우 고객정보조회시스템을 구축하고 연1회 이상 통지하는 등 고객의 자기정보 접근권을 제공하는 데 최선을 다할 것입니다.
- ⑧ 위법·부당한 방법으로 인해 피해를 입게 된 고객분을 위해 적절한 보상 및 처리가 이루어지도록 민원사항에 대한 안내 및 상담, 처리, 그리고 결과 및 통지 등 민원처리 관련 일체의 업무를 수행할 소관부서를 그룹사마다 두었습니다. 그리고 소관부서 외 금융감독원 분쟁조정제도를 통하여 구제받으실 수 있도록 하였습니다.
- ⑨ 고객정보 제공 및 관리에 대한 권한이 부여된 자만 고객정보에 접근하고, 고객정보의 송·수신, 보관 등에 있어 암호화하여 관리하며, 천재지변 및 외부로부터의 공격 침입 등 불가항력에 대비한 보안시스템을 구축하였고, 고객정보와 관련된 임직원에게 대하여는 정기적으로 보안 교육을 실시하는 등 철저한 보안 대책을 마련하고 있습니다.

KB금융그룹은 그룹사간 고객정보의 제공 및 이용을 허용한 것이 금융서비스의 질을 높이고, 나아가 우리나라 금융산업을 선진화시키기 위한 조치임을 명심하고 고객정보의 교류를 토대로 고객 여러분들께 보다 편리하고 질 높은 선진금융서비스를 제공할 것을 약속드리며, 고객 여러분의 고객정보의 보호 및 엄격한

관리를 위해 최선을 다할 것입니다.

K B 금 용 그 룹

KB금융지주	고객정보 관리인	KB국민은행	고객정보 관리인
KB증권	고객정보 관리인	KB손해보험	고객정보 관리인
KB국민카드	고객정보 관리인	KB생명보험	고객정보 관리인
KB자산운용	고객정보 관리인	KB캐피탈	고객정보 관리인
KB저축은행	고객정보 관리인	KB 부동산신탁	고객정보 관리인
KB 인베스트먼트	고객정보 관리인	KB신용정보	고객정보 관리인
KB 데이터시스템	고객정보 관리인		

상품안내

상품안내는 계약자의 편의 및 이해를 돕기 위해 상품의 주요내용만을 요약한 자료이므로, 자세한 구체적인 상품 내용은 반드시 약관 본문내용을 참조하시기 바랍니다.

1. 가입자격제한 등 상품별 특이사항

1) 가입자격제한

□ 가입가능나이

가. 1종 : 고급플랜

구 분	보험기간		납입 기간	가입 나이
	최초	만기		
·치석제거(스케일링)치료비 【갱신계약】 ·치아촬영비(X-ray 및 파노라마) 【갱신계약】 ·치주질환치료비 【갱신계약】 ·영구치치수치료비(상해 및 질병) 【갱신계약】 ·영구치보존치료비(상해 및 질병) 【갱신계약】 ·영구치보철치료비(상해 및 질병) 【갱신계약】 ·영구치특정임플란트 치조골이식술 치료비 (상해 및 질병) 【갱신계약】 ·발치치료비 【갱신계약】 ·골절진단비(치아피절포함)(연간회한) 【갱신계약】	최초	20년 만기	전 기 납	15 ~50세
		15년 만기		
		10년 만기		
		5년 만기		
	갱신	20년 만기	전 기 납	35 ~60세
		15년 만기		30 ~65세
		10년 만기		25 ~70세
		5년 만기		20 ~75세
		1~19년		(80-보험기간)세

나. 2종 : 일반플랜

구 분	보험기간		납입 기간	가입 나이
·차석제거(스케일링)치료비 【갱신계약】 ·치아촬영비(X-ray 및 파노라마) 【갱신계약】 ·치주질환치료비 【갱신계약】 ·영구치치수치료비(상해 및 질병) 【갱신계약】	최 초	20년 만기	전 기 납	15 ~60세
		15년 만기		
		10년 만기		
		5년 만기		
·영구치보존치료비(상해 및 질병) 【갱신계약】 ·영구치보철치료비(상해 및 질병) 【갱신계약】 ·영구치특정임플란트 치조골이식술 치료비 (상해 및 질병) 【갱신계약】 ·발치치료비 【갱신계약】	갱 신	20년 만기	전 기 납	35 ~60세
		15년 만기		30 ~65세
		10년 만기		25 ~70세
		5년 만기		20 ~75세
		1~ 19년		(80-보 험기간)세

다. 3종 : 기본플랜

구 분	보험기간		납입기간	가입나이
·치주질환치료비 【갱신계약】 ·영구치치수치료비(상해 및 질병) 【갱신계약】 ·영구치보존치료비(상해 및 질병) 【갱신계약】 ·영구치보철치료비(상해 및 질병) 【갱신계약】 ·발치치료비 【갱신계약】	최초	20년 만기	전기납	15 ~60세
		15년 만기		15 ~65세
		10년 만기		15 ~70세
	갱신	20년 만기	전기납	35 ~60세
		15년 만기		30 ~65세
		10년 만기		25 ~70세
		1~19년		(80-보험기간)세

라. 4종 : 실속플랜

구 분	보험기간		납입기간	가입나이
	최초	만기		
·치석제거(스케일링)치료비 【갱신계약】 ·치아촬영비(X-ray 및 파노라마) 【갱신계약】 ·치주질환치료비 【갱신계약】 ·영구치치수치료비(상해 및 질병) 【갱신계약】 ·영구치보철치료비(상해 및 질병) 【갱신계약】 ·영구치특정임플란트 치조골이식술 치료비 (상해 및 질병) 【갱신계약】 ·발치치료비 【갱신계약】	최초	20년 만기	전기납	15 ~60세
		15년 만기		15 ~65세
		10년 만기		15 ~70세
	·영구치치수치료비(상해 및 질병) 【갱신계약】 ·영구치보철치료비(상해 및 질병) 【갱신계약】 ·영구치특정임플란트 치조골이식술 치료비 (상해 및 질병) 【갱신계약】 ·발치치료비 【갱신계약】	갱신	20년 만기	전기납
15년 만기			30 ~65세	
10년 만기			25 ~70세	
1~19년			(80-보험기간)세	

- 주) 1. 회사가 정하는 기준에 따라 가입연령 및 건강상태, 직무 등에 따라 보험가입금액이 제한되거나 가입이 불가능할 수 있음.
2. 보험기간 종료 후 피보험자의 나이가 80세(갱신종료 나이)에 도달할 때까지 자동으로 갱신됨.
3. 갱신시 보험기간, 납입기간은 갱신전 계약의 보험기간, 납입기간과 동일하게 적용함. 단, 보험기간 종료 후 갱신시 그 시점에서 갱신종료나이까지의 잔여보험기간이 갱신전 계약의 보험기간보다 짧은 경우에는 그 잔여기간으로 갱신함.
4. 갱신대상계약의 갱신기간은 동일하게 적용함.

□ 가입이 제한되는 경우

- ① 피보험자의 직업 및 과거병력 등 청약서상 기재내용은 계약인수 및 보상여부에 영향을 미치는 중요한 사항이므로 청약시 빠짐없이 사실 그대로를 본인이 직접 작성하거나 확인하여야 합니다.

- ② 피보험자의 직업, 직무, 과거 사고유무, 건강상태, 기타 사항으로 인하여 가입금액이 제한되거나 인수가 불가능할 수 있으며, 경우에 따라서는 건강진단 결과를 요구할 수도 있습니다.
- ③ 이 보험은 보험업법 제91조에 정한 금융기관보험대리점의 판매를 통한 계약에 한정함
- ④ 이륜자동차 운전중 상해 부담보 특별약관은 보험계약당시 또는 보험기간 중 이륜자동차를 소유, 사용, 관리함으로써 인하여 이륜자동차의 운전과 관련된 급격하고도 우연한 외래의 사고로 신체의 상해를 입을 위험 정도가 회사가 정한 기준에 적합하지 않은 경우 보험계약자의 청약과 회사의 승낙으로 보험계약에 부가하여 이루어 짐. 이륜자동차의 운전자가 이륜자동차 운전중 상해 부담보 특별약관을 부가시에는 이륜자동차 운전을 제외한 직업 또는 직무에 해당하는 상해급수를 적용함. 이륜자동차 운전중 상해 부담보 특별약관은 피보험자가 이륜자동차를 소유사용(직업, 직무 또는 동호회 활동 등으로 주기적으로 운전하는 경우에 한하며 일회적인 사용은 제외)·관리하는 경우에 한하여 부가할 수 있음.

2) 상품의 특이사항

(보장부분) 적용이율 : 2.5%

(적립부분) 공시이율 : "보장성-1701 공시이율"(단, 최저보증이율 연단위 복리 0.3%)

평균공시이율 : 2.5%

보험기간, 납입기간

"1) 가입자격제한, □ 가입가능나이"의 표와 같이 적용하며, 각 특약의 보험기간은 해당 피보험자의 보통약관의 보험기간을 초과할 수 없습니다.

납입주기 : 연납, 6월납, 3월납, 월납

만기환급금에 관한 사항

적립순보험료를 이 상품의 "보장성-1701 공시이율"로 만기시까지 적립한 금액을 만기환급금으로 지급하여 드립니다.

그러나 이 약관에 정한 대출금 또는 중도인출금이 있을 때에는 그 원금과 이자 합계액을 빼고 지급하여 드립니다.

□ 중도인출에 관한 사항

- ① 계약자는 계약일로부터 2년이상 지난 유효한 계약으로서 계약자의 요청이 있는 경우에 한하여 계약자가 요청한 시점에서 계산된 기본계약 해지환급금과 적립부분 해지환급금 중 적은 금액(이 계약에서 정한 대출금이 있을 때에는 그 원금과 이자의 합계액을 차감한 후의 잔액을 기준으로 합니다.)의 80%범위 내에서 중도인출 할 수 있음. 단, 중도인출은 보험기간 내에 한하며, 보험년도 기준 연 12회에 한함.
- ② ①에도 불구하고 중도인출액의 총 누적액의 한도는 중도인출을 한번도 지급하지 않았을 경우의 기본계약 해지환급금과 적립부분 해지환급금 중 적은금액의 80%를 한도로 함.
- ③ 중도인출시 중도인출금액 및 만기환급금(또는 해지환급금)의 지급 시점까지 중도인출금액에 적립되었을 이자만큼 만기환급금(또는 해지환급금)이 감소함.

□ 선납보험료에 관한 사항

보험료의 전부 또는 일부를 미리 낼 수 있으며, 이 경우 선납보험료를 받은 기간에 대하여 적립보험료는 이 보험의 공시이율로 적립하여 드리고, 3개월 이상의 보험료를 미리 낼 때에는 보장보험료에 한하여 평균공시이율로 할인함

□ 보험료 납입면제에 관한 사항

해당사항 없음

□ 자동갱신 보장에 관한 사항

- ① 보험료 계산에 관한 사항
 - 1) 해당담보 갱신주기마다 자동갱신 됨(5년, 10년, 15년, 20년)
 - 2) 갱신시 보험료 통보
 - 회사는 갱신전 계약의 보험기간이 종료되기 15일 이전까지 계약자에게 납입할 갱신계약의 보험료를 통보함.
- ② 보험료 재산출에 관한 사항
 - 1) 【갱신계약】에 해당하는 보장은 갱신시 갱신일 현재의 보험료를 사용하며, 갱신계약 보험료는 사업년도 개시일 이후 최초로 도래하는 갱신계약의 해당 보험년

도 개시일부터 갱신주기(5년/10년/15년/20년)동안 적용함.

- 2) 갱신시 보험기간, 납입기간은 갱신전 계약의 보험기간, 납입기간과 동일하게 적용함. 단, 갱신시점에서 갱신종료나이(80세)까지의 잔여보험기간이 갱신전 계약의 보험기간보다 짧은 경우에는 그 잔여보험기간으로 갱신함.
- ③ 보험료 납입유예, 계약부활 등 계약변경시의 보험료 적용
- 계약변경시의 보험료는 보험료 납입유예, 계약부활 등 계약변경사유가 발생한 날을 기준으로 한 보험료를 적용함.
- ④ 보험료 납입방법
- 【갱신계약】의 보험료는 “① 보험료 계산에 관한 사항”에서 정한 갱신계약의 납입방법에 따라 갱신종료 나이까지 납입하여야 함.

□ 보험금 지급사유가 회사의 자체적인 기준이 아닌 계약에 관한 사항

- ① 다른 법률과 보험금 지급사유가 연계되는 등 보험금 지급사유가 회사의 자체적인 기준이 아님에 따라 아래와 같은 경우가 발생하는 경우 회사의 객관적이고 합리적인 범위내에서 기존 계약내용에 상응하는 새로운 보장내용으로 계약내용을 변경할 수 있음.
 - 1) 관련 법률의 개정 또는 폐지 등에 따라 약관에서 정한 보험금 지급사유 판정기준이 변경되는 경우
 - 2) 관련 법률의 개정 또는 폐지 등에 따라 약관에서 정한 보험금 지급사유의 판정이 불가능한 경우
 - 3) 관련 법률의 개정 또는 폐지 등에 따라 계약유지 필요가 없어지는 경우
 - 4) 기타 금융위원회 등의 명령이 있는 경우
- ② 회사는 ①에 따라 계약이 변경되는 경우 계약내용 변경일의 15일 이전까지 서면(등기우편 등), 전화(음성녹취) 또는 전자문서 등으로 보장내용 및 가입금액 변경내역, 보험료 수준, 계약내용 변경 절차 등을 계약자에게 알림.
- ③ ①에 따라 계약내용을 변경하는 경우 보장내용, 가입금액 및 납입보험료가 변경될 수 있으며, 계약내용 변경시점 이후 잔여보험기간의 보장을 위한 재원인 책임준비금 정산으로 계약자가 추가로 납입하여야 할 (또는 반환받을)금액이 발생할 수 있으며, 이를 계약 체결시 계약자에게 안내함.

- ④ 회사는 ①에 따라 보장내용이 변경되는 경우 최신의 통계를 반영하여 보험료산출기초율을 재산출할 수 있으며 다음과 같이 적용함.
 : 계약내용 변경일부더 재산출된 보험료산출기초율을 적용할 수 있으며, 이미 체결한 계약에 대하여 보험료 또는 보험금이 변경될 수 있음.
- ⑤ ①에도 불구하고 계약자가 계약내용 변경을 원하지 않거나 새로운 보장내용으로 계약내용을 변경하는 것이 불가능한 경우 회사는 계약자에게 "보험료 및 책임준비금 산출방법서"에서 정하는 바에 따라 계약내용 변경시점의 책임준비금을 지급하며, 이 계약은 더 이상 효력을 가지지 않음.

□ 연체이율에 관한 사항

연체된 보험료에 대한 연체이율은 보장보험료는 평균공시이율 + 1%범위내에서 적용하며, 적립보험료는 적용하지 않습니다.

※ 보장용어에 대한 자세한 내용은 반드시 약관 본문을 참조하시기 바랍니다.

2. 보험금 지급사유, 지급금액 및 지급제한사항

1) 보험금 지급사유 및 지급금액

보장명	지급사유	지급금액											
치석제거 (스케일링) 치료비 【갱신계약】	<p>보장개시일 이후 치석제거(스케일링)치료를 진단확정 받고 치석제거(스케일링)치료를 받은 경우</p> <p>※ 보장개시일</p> <table border="1"> <thead> <tr> <th>구분</th> <th colspan="2">보장개시일</th> </tr> </thead> <tbody> <tr> <td>최초</td> <td colspan="2">보험계약일로부터 그 날을 포함하여 90일이 지난 다음날</td> </tr> <tr> <td>갱신</td> <td colspan="2">이 보장의 갱신일</td> </tr> </tbody> </table>	구분	보장개시일		최초	보험계약일로부터 그 날을 포함하여 90일이 지난 다음날		갱신	이 보장의 갱신일		가입금액 (연간1회한)		
구분	보장개시일												
최초	보험계약일로부터 그 날을 포함하여 90일이 지난 다음날												
갱신	이 보장의 갱신일												
치아촬영비 (X-ray 및 파노라마) 【갱신계약】	<p>보장개시일 이후 상해 또는 질병을 직접적인 원인으로 X-ray촬영 또는 파노라마촬영을 한 경우</p> <p>※ 보장개시일</p> <table border="1"> <thead> <tr> <th>구분</th> <th colspan="2">보장개시일</th> </tr> </thead> <tbody> <tr> <td rowspan="2">최초</td> <td>상해</td> <td>보험계약일</td> </tr> <tr> <td>질병</td> <td>보험계약일로부터 그 날을 포함하여 90일이 지난 다음날</td> </tr> <tr> <td>갱신</td> <td colspan="2">이 보장의 갱신일</td> </tr> </tbody> </table>	구분	보장개시일		최초	상해	보험계약일	질병	보험계약일로부터 그 날을 포함하여 90일이 지난 다음날	갱신	이 보장의 갱신일		가입금액 (각각의 촬영1회당)
구분	보장개시일												
최초	상해	보험계약일											
	질병	보험계약일로부터 그 날을 포함하여 90일이 지난 다음날											
갱신	이 보장의 갱신일												
치주질환 치료비 【갱신계약】	<p>보장개시일 이후 주요치주질환(잇몸질환) 치료를 진단확정받고 치료를 받은 경우</p> <p>※ 보장개시일</p> <table border="1"> <thead> <tr> <th>구분</th> <th colspan="2">보장개시일</th> </tr> </thead> <tbody> <tr> <td>최초</td> <td colspan="2">보험계약일로부터 그 날을 포함하여 90일이 지난 다음날</td> </tr> <tr> <td>갱신</td> <td colspan="2">이 보장의 갱신일</td> </tr> </tbody> </table>	구분	보장개시일		최초	보험계약일로부터 그 날을 포함하여 90일이 지난 다음날		갱신	이 보장의 갱신일		가입금액		
구분	보장개시일												
최초	보험계약일로부터 그 날을 포함하여 90일이 지난 다음날												
갱신	이 보장의 갱신일												

보장명	지급사유		지급금액		
영구치 치수치료비 (상해 및 질병) [갱신계약]	보장개시일 이후 상해 또는 치아관련 질병 ^{주)} 을 직접적인 원인으로 치수치료를 진단확정받고 치료를 받은 경우				
	[상해로 치수치료를 받은 경우]				
	치료항목	지급금액		보장 한도	
	치수치료	치아당	이 보장의 보험가입금액 100%	한도 없음	
	[치아관련 질병으로 치수치료를 받은 경우] - 최초계약의 경우				
	치료 항목	보험계약일로 부터 경과기간	지급금액	보장 한도	
	치수 치료	1년미만	치아당	이 보장의 보험가입 금액 50%	한도 없음
		1년이상	치아당	이 보장의 보험가입 금액 100%	
	- 갱신계약의 경우				
	치료항목	지급금액		보장 한도	
치수치료	치아당	이 보장의 보험가입금액 100%	한도 없음		
※ 보장개시일					
	구분	보장개시일			
최 초	상해	보험계약일			
	질병	보험계약일로부터 그 날을 포함 하여 90일이 지난 다음날			
	갱신	이 보장의 갱신일			

보장명	지급사유				지급금액	
영구치 보존치료비 (상해 및 질병) [갱신계약]	보장개시일 이후 상해 또는 치아관련 질병 ^{주)} 을 직접적인 원인으로 치아보존치료를 진단확정받 고 치료를 받은 경우					
	[상해로 치아보존치료를 받은 경우]					
	치료항목		지급금액		보장 한도	
	총 전 치 료	아말감 GI	치아당	이 보장의 보험가입금액 10%	한도 없음	
		레진 필링 인레이 온레이	치아당	이 보장의 보험가입금액 50%		
			크라운치료	치아당		이 보장의 보험가입금액 100%
	[치아관련 질병으로 치아보존치료를 받은 경우] - 최초계약의 경우					
	치료항목		보험계약 일로부터 경과기간	지급금액		보장 한도
	총 전 치 료	아말감 GI	1년미만	치 아 당	이 보장의 보험가입금액 5%	한도 없음
			1년이상		이 보장의 보험가입금액 10%	
레진 필링 인레이 온레이		1년미만	치 아 당	이 보장의 보험가입금액 25%		
		1년이상		이 보장의 보험가입금액 50%		
크라운치료	1년미만	치 아 당	이 보장의 보험가입금액 50%	연간 3개 한도		
	1년이상		이 보장의 보험가입금액 100%			

보장명	지급사유			지급금액	
영구치 보존치료비 (상해 및 질병) 【갱신계약】	- 갱신계약의 경우				
	치료항목		지급금액		보장 한도
	총 전 치 료	아말강 GI	치아당	이 보장의 보험가입금액 10%	한도 없음
		레진 필링 인레이 온레이	치아당	이 보장의 보험가입금액 50%	
	크라운치료	치아당	이 보장의 보험가입금액 100%	연간 3개 한도	
	※ 보장개시일				
	구분		보장개시일		
	최 초	상해	보험계약일		
		질병	보험계약일로부터 그 날을 포함 하여 90일이 지난 다음날		
	갱신		이 보장의 갱신일		

보장명	지급사유		지급금액	
영구치 보철치료비 (상해 및 질병) [갱신계약]	보장개시일 이후 상해 또는 치아관련 질병 ^{주)} 을 직접적인 원인으로 치아보철치료를 진단확정받고, 그 치료의 목적으로 영구치를 발거한 후 발거한 부위에 치료를 받은 경우 [상해로 치아보철치료를 받은 경우]			
	치료항목	지급금액		보장한도
	가철성의치 (틀니, Denture)	보철물 당	이 보장의 보험가입금액 100%	연간 1회
	고정성가공의치 (브릿지, Bridge)	영구치 발거 1개당	이 보장의 보험가입금액 50%	한도 없음
	임플란트 (Implant)	영구치 발거 1개당	이 보장의 보험가입금액 100%	한도 없음
[치아관련 질병으로 치아보철치료를 받은 경우] - 최초계약의 경우				
치료항목	보험계약 일로부터 경과기간	지급금액		보장한도
가철성의치 (틀니, Denture)	2년미만	보철물당	이 보장의 보험가입금액 50%	연간 1회
	2년이상		이 보장의 보험가입금액 100%	
고정성가공의치 (브릿지, Bridge)	2년미만	영구치 발거 1개당	이 보장의 보험가입금액 25%	한도 없음
	2년이상		이 보장의 보험가입금액 50%	
임플란트 (Implant)	2년미만	영구치 발거 1개당	이 보장의 보험가입금액 50%	한도 없음
	2년이상		이 보장의 보험가입금액 100%	

보장명	지급사유		지급금액	
영구치 보철치료비 (상해 및 질병) 꺽신계약	- 꺽신계약의 경우			
	치료항목	지급금액		보장 한도
	가철성의치 (틀니, Denture)	보철물 당	이 보장의 보험가입금액 100%	연간 1회
	고정성가공의치 (브릿지, Bridge)	영구치 발거 1개당	이 보장의 보험가입금액 50%	한도 없음
	임플란트 (Implant)	영구치 발거 1개당	이 보장의 보험가입금액 100%	한도 없음
	※ 보장개시일			
	구분		분류	
	최 초	상해	보험계약일	
		질병	보험계약일로부터 그 날을 포함 하여 90일이 지난 다음날	
	꺽신		이 보장의 꺽신일	

보장명	지급사유	지급금액																																	
영구치 특정 임플란트 치조골 이식술 치료비 (상해 및 질병) [갱신계약]	보장개시일 이후 상해 또는 치아관련 질병 ^{주)} 을 직접적인 원인으로 영구치발거를 진단확정받고, 해당 영구치를 발거한 부위에 임플란트 시술을 받기 위해 특정 임플란트 치조골 이식술 치료를 받은 경우. (단, 해당 영구치를 발거한 부위에 특정 임플란트 치조골 이식술 치료를 받고 임플 란트 시술을 받은 경우에 한하여 보험금 지급)																																		
	[상해로 특정임플란트 치조골이식술치료를 받은 경우]																																		
	<table border="1"> <thead> <tr> <th>치료항목</th> <th>지급금액</th> <th>보장 한도</th> </tr> </thead> <tbody> <tr> <td>특정임플란트 치조골이식술</td> <td>영구치 발거 1개당</td> <td>이 보장의 보험가입금액 100%</td> </tr> </tbody> </table>	치료항목	지급금액	보장 한도	특정임플란트 치조골이식술	영구치 발거 1개당	이 보장의 보험가입금액 100%	<table border="1"> <thead> <tr> <th>치료항목</th> <th>지급금액</th> <th>보장 한도</th> </tr> </thead> <tbody> <tr> <td>특정임플란트 치조골이식술</td> <td>영구치 발거 1개당</td> <td>이 보장의 보험가입금액 100%</td> </tr> </tbody> </table>	치료항목	지급금액	보장 한도	특정임플란트 치조골이식술	영구치 발거 1개당	이 보장의 보험가입금액 100%	<table border="1"> <thead> <tr> <th>치료항목</th> <th>지급금액</th> <th>보장 한도</th> </tr> </thead> <tbody> <tr> <td>특정임플란트 치조골이식술</td> <td>영구치 발거 1개당</td> <td>이 보장의 보험가입금액 100%</td> </tr> </tbody> </table>	치료항목	지급금액	보장 한도	특정임플란트 치조골이식술	영구치 발거 1개당	이 보장의 보험가입금액 100%														
	치료항목	지급금액	보장 한도																																
	특정임플란트 치조골이식술	영구치 발거 1개당	이 보장의 보험가입금액 100%																																
	치료항목	지급금액	보장 한도																																
특정임플란트 치조골이식술	영구치 발거 1개당	이 보장의 보험가입금액 100%																																	
치료항목	지급금액	보장 한도																																	
특정임플란트 치조골이식술	영구치 발거 1개당	이 보장의 보험가입금액 100%																																	
[치아관련 질병으로 특정임플란트 치조골이식술 치료를 받은 경우] - 최초계약의 경우																																			
<table border="1"> <thead> <tr> <th>치료항목</th> <th>보험계약 일로부터 경과기간</th> <th>지급금액</th> <th>보장 한도</th> </tr> </thead> <tbody> <tr> <td rowspan="2">특정 임플란트 치조골 이식술</td> <td>2년미만</td> <td>영구치 발거 1개당</td> <td rowspan="2">이 보장의 보험가입금액 50%</td> </tr> <tr> <td>2년이상</td> <td>영구치 발거 1개당</td> <td>이 보장의 보험가입금액 100%</td> </tr> </tbody> </table>	치료항목	보험계약 일로부터 경과기간	지급금액	보장 한도	특정 임플란트 치조골 이식술	2년미만	영구치 발거 1개당	이 보장의 보험가입금액 50%	2년이상	영구치 발거 1개당	이 보장의 보험가입금액 100%	<table border="1"> <thead> <tr> <th>치료항목</th> <th>보험계약 일로부터 경과기간</th> <th>지급금액</th> <th>보장 한도</th> </tr> </thead> <tbody> <tr> <td rowspan="2">특정 임플란트 치조골 이식술</td> <td>2년미만</td> <td>영구치 발거 1개당</td> <td rowspan="2">이 보장의 보험가입금액 50%</td> </tr> <tr> <td>2년이상</td> <td>영구치 발거 1개당</td> <td>이 보장의 보험가입금액 100%</td> </tr> </tbody> </table>	치료항목	보험계약 일로부터 경과기간	지급금액	보장 한도	특정 임플란트 치조골 이식술	2년미만	영구치 발거 1개당	이 보장의 보험가입금액 50%	2년이상	영구치 발거 1개당	이 보장의 보험가입금액 100%	<table border="1"> <thead> <tr> <th>치료항목</th> <th>보험계약 일로부터 경과기간</th> <th>지급금액</th> <th>보장 한도</th> </tr> </thead> <tbody> <tr> <td rowspan="2">특정 임플란트 치조골 이식술</td> <td>2년미만</td> <td>영구치 발거 1개당</td> <td rowspan="2">이 보장의 보험가입금액 50%</td> </tr> <tr> <td>2년이상</td> <td>영구치 발거 1개당</td> <td>이 보장의 보험가입금액 100%</td> </tr> </tbody> </table>	치료항목	보험계약 일로부터 경과기간	지급금액	보장 한도	특정 임플란트 치조골 이식술	2년미만	영구치 발거 1개당	이 보장의 보험가입금액 50%	2년이상	영구치 발거 1개당	이 보장의 보험가입금액 100%
치료항목	보험계약 일로부터 경과기간	지급금액	보장 한도																																
특정 임플란트 치조골 이식술	2년미만	영구치 발거 1개당	이 보장의 보험가입금액 50%																																
	2년이상	영구치 발거 1개당		이 보장의 보험가입금액 100%																															
치료항목	보험계약 일로부터 경과기간	지급금액	보장 한도																																
특정 임플란트 치조골 이식술	2년미만	영구치 발거 1개당	이 보장의 보험가입금액 50%																																
	2년이상	영구치 발거 1개당		이 보장의 보험가입금액 100%																															
치료항목	보험계약 일로부터 경과기간	지급금액	보장 한도																																
특정 임플란트 치조골 이식술	2년미만	영구치 발거 1개당	이 보장의 보험가입금액 50%																																
	2년이상	영구치 발거 1개당		이 보장의 보험가입금액 100%																															
- 갱신계약의 경우																																			
<table border="1"> <thead> <tr> <th>치료항목</th> <th>지급금액</th> <th>보장 한도</th> </tr> </thead> <tbody> <tr> <td>특정임플란트 치조골이식술</td> <td>영구치 발거 1개당</td> <td>이 보장의 보험가입금액 100%</td> </tr> </tbody> </table>	치료항목	지급금액	보장 한도	특정임플란트 치조골이식술	영구치 발거 1개당	이 보장의 보험가입금액 100%	<table border="1"> <thead> <tr> <th>치료항목</th> <th>지급금액</th> <th>보장 한도</th> </tr> </thead> <tbody> <tr> <td>특정임플란트 치조골이식술</td> <td>영구치 발거 1개당</td> <td>이 보장의 보험가입금액 100%</td> </tr> </tbody> </table>	치료항목	지급금액	보장 한도	특정임플란트 치조골이식술	영구치 발거 1개당	이 보장의 보험가입금액 100%	<table border="1"> <thead> <tr> <th>치료항목</th> <th>지급금액</th> <th>보장 한도</th> </tr> </thead> <tbody> <tr> <td>특정임플란트 치조골이식술</td> <td>영구치 발거 1개당</td> <td>이 보장의 보험가입금액 100%</td> </tr> </tbody> </table>	치료항목	지급금액	보장 한도	특정임플란트 치조골이식술	영구치 발거 1개당	이 보장의 보험가입금액 100%															
치료항목	지급금액	보장 한도																																	
특정임플란트 치조골이식술	영구치 발거 1개당	이 보장의 보험가입금액 100%																																	
치료항목	지급금액	보장 한도																																	
특정임플란트 치조골이식술	영구치 발거 1개당	이 보장의 보험가입금액 100%																																	
치료항목	지급금액	보장 한도																																	
특정임플란트 치조골이식술	영구치 발거 1개당	이 보장의 보험가입금액 100%																																	

보장명	지급사유		지급금액											
영구치 특정 임플란트 치조골 이식술 치료비 (상해 및 질병) 【갱신계약】	※ 보장개시일 <table border="1" data-bbox="308 286 925 560"> <thead> <tr> <th colspan="2" data-bbox="308 286 446 344">구분</th> <th data-bbox="446 286 925 344">분류</th> </tr> </thead> <tbody> <tr> <td data-bbox="308 344 366 501" rowspan="2">최초</td> <td data-bbox="366 344 446 403">상해</td> <td data-bbox="446 344 925 403">보험계약일</td> </tr> <tr> <td data-bbox="366 403 446 501">질병</td> <td data-bbox="446 403 925 501">보험계약일로부터 그 날을 포함하여 90일이 지난 다음날</td> </tr> <tr> <td colspan="2" data-bbox="308 501 446 560">갱신</td> <td data-bbox="446 501 925 560">이 보장의 갱신일</td> </tr> </tbody> </table>			구분		분류	최초	상해	보험계약일	질병	보험계약일로부터 그 날을 포함하여 90일이 지난 다음날	갱신		이 보장의 갱신일
구분		분류												
최초	상해	보험계약일												
	질병	보험계약일로부터 그 날을 포함하여 90일이 지난 다음날												
갱신		이 보장의 갱신일												
발치치료비 【갱신계약】	보험기간 중 상해 또는 질병을 직접적인 원인으로 발치(단순, 정교, 완전매복)치료를 받은 경우 <table border="1" data-bbox="283 750 917 1191"> <thead> <tr> <th data-bbox="283 750 609 819">치료항목</th> <th data-bbox="609 750 917 819">지급금액</th> </tr> </thead> <tbody> <tr> <td data-bbox="283 819 609 956">단순발치 (맹출치아 및 노출된 치근)</td> <td data-bbox="609 819 917 956">이 보장의 보험가입금액 25%</td> </tr> <tr> <td data-bbox="283 956 609 1093">정교발치 (부분적으로 매복된 치아)</td> <td data-bbox="609 956 917 1093">이 보장의 보험가입금액 50%</td> </tr> <tr> <td data-bbox="283 1093 609 1191">완전매복발치 (완전 매복된 치아)</td> <td data-bbox="609 1093 917 1191">이 보장의 보험가입금액 100%</td> </tr> </tbody> </table>		치료항목	지급금액	단순발치 (맹출치아 및 노출된 치근)	이 보장의 보험가입금액 25%	정교발치 (부분적으로 매복된 치아)	이 보장의 보험가입금액 50%	완전매복발치 (완전 매복된 치아)	이 보장의 보험가입금액 100%				
치료항목	지급금액													
단순발치 (맹출치아 및 노출된 치근)	이 보장의 보험가입금액 25%													
정교발치 (부분적으로 매복된 치아)	이 보장의 보험가입금액 50%													
완전매복발치 (완전 매복된 치아)	이 보장의 보험가입금액 100%													
골절진단비 (치아파절 포함) (연간회한) 【갱신계약】	상해사고로 골절(치아파절포함) 진단 확정시		가입 금액 (1사 고당, 연간 1회)											

주) 치아관련 질병 : 한국표준질병·사인분류표상 K02(치아우식), K04(치수 및 근단주위조직의 질환), K05(치은염 및 치주질환)

※ 자세한 사항은 반드시 약관을 참고하시기 바랍니다.

2) 보험금 지급제한 사항

- ① 제1회 보험료 및 회사의 보장개시
 - 회사는 청약을 승낙하고 제1회 보험료를 받을 때부터 약관에서 정하는 바에 따라 보장을 합니다. 그러나 회사가 청약과 함께 제1회 보험료를 받고 청약을 승낙한 경우에는 제1회 보험료를 받은 때부터 약관에 정하는 바에 따라 보장을 합니다.
 - 상기에도 불구하고 암관련 보장에 대한 회사의 보장은 계약일로부터 그날을 포함하여 90일이 지난날의 다음날부터 적용합니다. 단, 계약일은 제1회 보험료를 받은 날로 합니다.
- ② 보장별 보험금을 지급하지 않는 사유 및 보상하지 않는 손해 등 기타 세부적인 사항은 약관 내용에 따라 보험금 지급이 제한될 수 있습니다.

3. 보험료산출기초 및 공시이율

□ 보험료의 구성

계약자가 납입하는 보험료는 보험사고 발생시 보험금지급을 위한 위험보험료, 만기시 환급금을 지급하기 위한 적립보험료, 보험회사의 사업경비를 위한 보험료 등으로 구성됩니다.

□ 적용이율

보장부분 적용이율이란?

보험료를 납입하는 시점과 보험금 지급사이에는 시차가 발생하므로 이 기간 동안 기대되는 수익을 미리 예상하여 일정한 비율로 보험료를 할인해 주는데 이 할인율을 “보장부분 적용이율” 이라고 합니다. 일반적으로 보장부분 적용이율이 높으면 보험료는 내려가고, 낮아지면 보험료는 올라갑니다.

적립부분 적용이율(공시이율)이란?

적립부분 적용이율(공시이율)이란 보험회사가 장래 보험금 지급을 위하여 계약자의 납입보험료의 일정부분을 적립해 나가는데, 이 적립금을 부리하는 이율을 의미합니다.

최저보증이율이란?

회사의 운용자산이익률 및 시중금리가 하락하더라도 회사에서 지급을 보증하는 최저한도의 적용이율입니다.

- ① 이 상품의 보장부분 적용이율은 연단위 복리 2.5%입니다.
- ② 이 상품의 적립순보험료에 대한 적용이율은 이 보험의 "보장성-1701 공시이율"(매월변동)에 연동됩니다.
 - "보장성-1701 공시이율"은 매월 회사가 정한 이율을 말하며, 회사는 객관적인 외부지표금리^{주1)}와 운용자산이익률^{주2)}을 가중평균하여 산출된 공시기준이율에 향후 예상수익 등을 고려한 조정률을 적용하여 공시이율을 결정하며 다음달 1일부터 적용합니다.
 - 주1) 외부지표금리는 국고채, 회사채, 통화안정증권, 양도성예금증서 등을 고려하여 산출
 - 주2) 운용자산이익률은 직전 1년간의 운용자산에 대한 투자영업수익과 투자영업비용 등을 고려하여 산출이에 대한 보다 자세한 내용은 인터넷홈페이지 상품공시실에서 해당 상품의 사업방법서를 참조하시기 바랍니다.
- ③ 이 상품의 최저보증이율은 연단위 복리 0.3%입니다.

□ 적용위험률

적용위험률이란?

한 개인이 사망하거나 질병에 걸리는 등의 일정한 보험사고가 발생할 수 있는 확률을 예측한 것을 말합니다. 일반적으로 적용위험률이 높으면 보험료가 올라가고 낮으면 보험료는 내려갑니다.

□ 계약체결비용 및 계약관리비용

계약체결비용 및 계약관리비용이란?

보험회사가 보험계약의 체결, 유지 및 관리 등에 필요한 경비로 사용하기 위하여 보험료 중 일정비율을 책정한 것을 말합니다.

보통약관

제 1 절 일반조항

제 1 관 목적 및 용어의 정의

제1조(목적)

이 보험계약(이하 "계약"이라 합니다)은 보험계약자(이하 "계약자"라 합니다)와 보험회사(이하 "회사"라 합니다) 사이에 피보험자의 질병, 상해에 대한 위험을 보장하기 위하여 체결됩니다.

제2조(용어의 정의)

이 계약에서 사용되는 용어의 정의는, 이 계약의 다른 조항에서 달리 정의되지 않는 한 다음과 같습니다.

1. 계약관계 관련 용어

용 어	정 의
계약자	회사와 계약을 체결하고 보험료를 납입할 의무를 지는 사람을 말합니다.
보험수익자	보험금 지급사유가 발생하는 때에 회사에 보험금을 청구하여 받을 수 있는 사람을 말합니다. 그리고 만기환급금 지급시기에 만기환급금을 청구하여 받을 수 있는 사람을 말합니다.
보험증권	계약의 성립과 그 내용을 증명하기 위하여 회사가 계약자에게 드리는 증서를 말합니다.
진단계약	계약을 체결하기 위하여 피보험자가 건강 진단을 받아야 하는 계약을 말합니다.
피보험자	보험사고의 대상이 되는 사람을 말합니다.

2. 지급사유 및 보상 관련 용어

용어	정의
상해	보험기간 중에 발생한 급격하고도 우연한 외래의 사고로 신체(의수, 의족, 의안, 의치 등 신체보조장구는 제외하나, 인공장기나 부분 의치 등 신체에 이식되어 그 기능을 대신할 경우는 포함합니다)에 입은 상해를 말합니다.
중요한 사항	계약전 알릴 의무와 관련하여 회사가 그 사실을 알았더라면 계약의 청약을 거절하거나 보험가입금액 한도 제한, 일부 보장 제외, 보험금 삭감, 보험료 할증과 같이 조건부로 승낙하는 등 계약 승낙에 영향을 미칠 수 있는 사항을 말합니다.
한국표준질병·사인분류	제7차 개정 한국표준질병·사인분류(통계청 고시 제2015-309호, 2016.1.1. 시행)를 말하며, 제8차 개정 이후 한국표준질병·사인분류에 있어서 해당 질병(항목)이외의 추가로 이에 해당하는 질병(항목)이 있는 경우에는 그 질병(항목)도 포함하는 것으로 합니다.

부가설명	한국표준질병·사인분류 부호 체계
	<p>질병의 원인과 증상 두 가지 모두에 관한 정보를 포함하는 진단을 위해 아래 두 가지 분류부호가 사용됩니다. 또한 원인과 질환에 따라 동시에 사용될 수 있습니다.</p> <ul style="list-style-type: none"> - 검표(+): 원인이 되는 질환에 대한 질병분류코드 - 별표(*) : 원인(검표)으로 인한 발현증세에 대한 질병분류코드

3. 지급금과 이자율 관련 용어

용어	정의
연단위 복리	회사가 지급할 금전에 이자를 줄 때 1년마다 마지막 날에 그 이자를 원금에 더한 금액을 다음 1년의 원금으로 하는 이자 계산방법을 말합니다.
평균공시이율	전체 보험회사 공시이율의 평균으로, 이 계약 체결 시점의 이율을 말합니다. 이 계약의 평균공시이율은 2.5%입니다.
해지환급금	계약이 해지되는 때에 회사가 계약자에게 돌려주는 금액을 말합니다.

4. 기간과 날짜 관련 용어

용어	정의
보험기간	계약에 따라 보장을 받는 기간을 말합니다.
영업일	회사가 영업점에서 정상적으로 영업하는 날을 말하며, 토요일, "관공서의 공휴일에 관한 규정"에 따른 공휴일과 근로자의 날을 제외합니다.

5. 치아보장 관련 용어

용어	정의
자연치	타고난 이를 인공치에 상대하여 이르는 말로, 자연적으로 난 치아를 말합니다. 단, 자연적으로 난 치아 중 치아수복물 및 치아보철물을 제외한 부분에 한합니다.
영구치	유치(젓니)가 빠진 후 나는 자연치아를 말합니다. 단, 제3대구치(사랑니), 과잉치(치식(齒式)에 맞지 않고 여분으로 난 치아) 및 선천적 기형치아(왜소치 등 모양 이상치아)는 제외합니다.
유치	젓먹이 때 나서 아직 영구치가 나지 않은 치아를 말합니다.
치아우식증(충치)	한국표준질병·사인분류 중 분류코드 K02(치아우식), K04(치수 및 근단주위조직의 질환)에 해당하며, 일반적으로 충치라고 합니다. 치아우식증(충치)은 치아의

용 어	정 의
치아우식증 (충치)	석회 성분이 녹거나 파괴되었을 때 또는 이로 인한 치수염 등의 원인으로 치수 및 치근단 주위조직이 손상되어 치아를 잃게 되는 질환을 말합니다.
치주질환 (잇몸질환)	한국표준질병·사인분류 중 분류코드 K05 (치은염(잇몸염) 및 치주질환(잇몸질환))에 해당하며, 일반적으로 잇몸질환이라고 합니다. 치주질환(잇몸질환)은 크게 치은(잇몸)염과 치주염으로 구분할 수 있는데 염증 반응이 치은 조직에만 국한됐을 때는 치은염이라 하고, 치은염을 방치해 치주 인대와 치조골이 파괴되었을 때를 치주염이라 말합니다.
치수치료	치아내부에 있는 치수(혈관이 밀접한 연조직)를 제거하여 통증이나 기타증상을 없애고 치아가 제자리에서 기능을 할 수 있도록 보존하는 치료를 말합니다.
치아수복물	아말감, 글래스아이노머, 레진필링, 인레이·온레이, 크라운 치료로 치아의 손상된 부위를 재생시키기 위하여 사용한 치과용 충전물 또는 주조물을 말합니다.
치아보철물	치아의 손상된 기능과 구강 건강을 회복하기 위하여 하나 혹은 그 이상의 결손된 자연치나 치아의 치관부 및 그 주위조직을 대체하는 인공적 장치물로, 가철성의 치(틀니), 고정성가공의치(브릿지), 임플란트를 포함합니다.
영구치 발거	치과의사가 어떠한 치료를 하더라도 영구치를 보존할 수 없다고 판단되어 영구치를 뽑거나 제거하는 시술을 말합니다.
발치	치아를 제거하는 외과적 처치로서, 아래에서 정한 단순발치, 정교발치 및 완전매복발치를 말합니다. <ul style="list-style-type: none"> • 단순발치(맹추치아 및 노출된 치근) 정상 맹출된 치아를 제거하는 치료술식으로 발치겸자 등 기구를 활용하지만 잇몸절개, 치아분할 또는 골삭제 등을 하지 않고 정상 발치하는 경우를 말합니다.

용어	정의
발치	<ul style="list-style-type: none"> • 정교발치(부분적으로 매복된치아) 발치할 치아가 치조골에 부분적으로 매복되어 있는 경우 또는 파절된 치아를 제거하기 위한 시술이며 단순 발치가 불가능한 경우 필요한 치료술식을 말합니다. • 완전매복발치(완전 매복된 치아) 치관의 2/3이상 치조골 또는 악골내에 매복된 경우이며 골삭제와 치아분할술이 필요한 치료술식을 말합니다.
X-ray 촬영, 파노라마 촬영	환자의 치열 상태, 상하악골, 상악동, 하치조신경 경로 등 개개의 치아보다는 전반적인 검진을 하기 위한 촬영술식입니다.

제2관 보험금의 지급

제3조(보험금의 지급사유)

제2절, 제3절, 제4절 내지 제5절의 보장을 따릅니다.

제4조(보험금 지급에 관한 세부규정)

제2절, 제3절, 제4절 내지 제5절의 보장을 따릅니다.

제5조(보험금을 지급하지 않는 사유)

회사는 다음 중 어느 한가지로 보험금 지급사유가 발생한 때에는 보험금을 지급하지 않습니다.

1. 피보험자가 고의로 자신을 해친 경우. 다만, 피보험자가 심신상실 등으로 자유로운 의사결정을 할 수 없는 상태에서 자신을 해친 경우에는 보험금을 지급합니다.
2. 보험수익자가 고의로 피보험자를 해친 경우. 다만, 그 보험수익자가 보험금의 일부 보험수익자인 경우에는 다른 보험수익자에 대한 보험금은 지급합니다.
3. 계약자가 고의로 피보험자를 해친 경우
4. 피보험자의 임신, 출산(제왕절개를 포함합니다), 산후기. 그러나 회사가 보장하는 보험금 지급사유로 인한 경우에는 보험금을 지급합니다.
5. 전쟁, 외국의 무력행사, 혁명, 내란, 사변, 폭동

제6조(보험금 지급사유의 통지)

계약자 또는 피보험자나 보험수익자는 제3조(보험금의 지급 사유)에서 정한 보험금 지급사유의 발생을 안 때에는 지체없이 그 사실을 회사에 알려야 합니다.

제7조(보험금의 청구)

- ① 보험수익자는 다음의 서류를 제출하고 보험금을 청구하여야 합니다.
 1. 청구서 (회사 양식)
 2. 사고증명서 (진료비계산서, 사망진단서, 장해진단서, 입원치료확인서, 의사처방전(처방조제비) 등)
 3. 신분증(주민등록증이나 운전면허증 등 사진이 붙은 정부기관발행 신분증, 본인이 아닌 경우에는 본인의 인감증명서 또는 본인서명사실확인서 포함)
 4. 기타 보험수익자가 보험금의 수령에 필요하여 제출하는 서류
- ② 제1항 제2호의 사고증명서는 의료법 제3조(의료기관)에서 규정한 국내의 병원이나 의원 또는 국외의 의료관련법에서 정한 의료기관에서 발급한 것이어야 합니다.

관 련 법 규	의료법 제3조(의료기관)
---------	---------------

이 법에서 의료기관이라 함은 의료인이 공중 또는 특수다수인을 위하여 의료·조산의 업을 행하는 곳을 말합니다. 의료기관의 종별은 종합병원·병원·치과병원·한방병원·요양병원·의원·치과의원·한의원 및 조산원으로 나누어집니다.

제8조(보험금의 지급절차)

- ① 회사는 제7조(보험금의 청구)에서 정한 서류를 접수한 때에는 접수증을 드리고 휴대전화 문자메시지 또는 전자우편 등으로도 송부하며, 그 서류를 접수한 날부터 3영업일 이내에 보험금을 지급합니다.
- ② 회사가 보험금 지급사유를 조사확인하기 위해 필요한 기간이 제1항의 지급기일을 초과할 것이 명백히 예상되는 경우에는 그 구체적인 사유와 지급예정일 및 보험금 가지급 제도(회사가 추정하는 보험금의 50% 이내를 지급)에 대하여 피보험자 또는 보험수익자에게 즉시 통지합니다. 다만, 지급예정일은 다음 각 호의 어느 하나에 해당하는 경우를 제외하고는 제7조(보험금의 청구)에서 정한 서류를 접수한 날부터 30영업일 이내에서 정합니다.

1. 소송제기
2. 분쟁조정 신청
3. 수사기관의 조사
4. 해외에서 발생한 보험사고에 대한 조사
5. 제6항에 따른 회사의 조사요청에 대한 동의 거부 등 계약자, 피보험자 또는 보험수익자의 책임있는 사유로 보험금 지급사유의 조사 및 확인이 지연되는 경우
6. 보험금 지급사유에 대해 제3자의 의견에 따르기로 한 경우

- ③ 제2항에 의하여 보험금 지급사유의 판정 및 지급할 보험금의 결정과 관련하여 확정된 보험금 지급사유에 따른 보험금을 초과한 부분에 대한 분쟁으로 보험금 지급이 늦어지는 경우에는 보험수익자의 청구에 따라 이미 확정된 보험금을 먼저 가지급합니다.
- ④ 제2항에 의하여 추가적인 조사가 이루어지는 경우, 회사는 보험수익자의 청구에 따라 회사가 추정하는 보험금의 50% 상당액을 가지급보험금으로 지급합니다.

용 어 풀 이	가지급보험금
----------------	---------------

보험금 지급이 늦어지는 경우 회사가 지급할 것으로 예상되는 보험금의 일부를 먼저 지급하는 보험금 가지급제도에 따라 먼저 지급하는 보험금을 말합니다.

- ⑤ 회사는 제1항의 규정에 정한 지급기일내에 보험금을 지급하지 않았을 때 (제2항의 규정에서 정한 지급예정일을 통지한 경우를 포함합니다)에는 그 다음날부터 지급일까지의 기간에 대하여 "보험금을 지급할 때의 적립이율 계산" (【별표1】 참조) 에서 정한 이율로 계산한 금액을 보험금에 더하여 지급합니다. 그러나 계약자, 피보험자 또는 보험수익자의 책임있는 사유로 지급이 지연된 때에는 그 해당기간에 대한 이자는 더하여 지급하지 않습니다.
- ⑥ 계약자, 피보험자 또는 보험수익자는 제16조(알릴 의무 위반의 효과) 및 제2항의 보험금 지급사유조사와 관련하여 의료기관, 국민건강보험공단, 경찰서 등 관공서에 대한 회사의 서면에 의한 조사요청에 동의하여야 합니다. 다만, 정당한 사유없이 이에 동의하지 않을 경우 사실확인이 끝날 때까지 회사는 보험금 지급지연에 따른 이자를 지급하지 않습니다.
- ⑦ 회사는 제6항의 서면조사에 대한 동의 요청시 조사목적, 사용처 등을 명시하고 설명합니다.

제9조(만기환급금의 지급)

- ① 회사는 보험기간이 끝난 때에 만기환급금을 보험수익자에게 지급합니다.
- ② 회사는 계약자 및 보험수익자의 청구에 의하여 제1항에 의한 만기환급금을 지급하는 경우 청구일부터 3영업일 이내에 지급합니다.
- ③ 회사는 제1항에 의한 만기환급금의 지급시기가 되면 지급시기 7일 이전에 그 사유와 지급할 금액을 계약자 또는 보험수익자에게 알려드리며, 만기환급금을 지급함에 있어 지급일까지의 기간에 대한 이자의 계산은 "보험금을 지급할 때의 적립이율 계산" (【별표1】 참조)에 따릅니다.
- ④ 회사는 보험기간이 끝난 때에는 적립부분 순보험료에 대하여 보험료납입일부터 이 보험의 "보장성-1701 공시이율" (이하 "공시이율" 이라 합니다)을 연단위 복리로 적립한 금액(적립한 금액에서 중도인출액이 있었던 경우에는 그 원금과 이자 합계액을 차감하여 계산한 금액)을 만기환급금으로 보험수익자(수익자의 지정이 없을 때에는 계약자)에게 지급합니다.

용 어 풀 이

- **적립부분 순보험료** : 적립보험료에서 사업비를 차감한 보험료
- **보험료납입일** : 보험료가 회사에 입금된 날

- ⑤ 제4항의 공시이율은 이 보험의 사업방법서에서 정한 바에 따라 아래와 같이 결정합니다. 다만, 보험기간 중에 공시이율이 변경되는 경우에 변경된 시점 이후에는 변경된 이율을 적용합니다.
 1. "보장성-1701 공시이율"은 매월 마지막날 회사가 정한 이율로 하며, 다음달 1일부터 마지막날까지 1개월간 확정 적용합니다.
 2. 회사는 외부지표금리와 운용자산이익률을 가중평균하여 산출된 공시기준이율에 향후 예상수익 등을 고려한 조정률을 적용하여 "보장성-1701 공시이율"을 결정합니다.
 3. "보장성-1701 공시이율"의 최저보증이율은 연단위 복리 0.3%를 적용합니다.
 4. 세부적인 "보장성-1701 공시이율"의 운용방법은 회사에서 별도로 정한 "보장성-1701 공시이율 적용에 관한 지침"을 따릅니다.
- ⑥ 회사는 제4항 및 제5항의 "보장성-1701 공시이율" 및 산출

방법 등을 회사의 인터넷홈페이지 등에 매월 공시합니다.

- ⑦ 계약자가 제39조(중도인출)에서 정한 방법에 따라 중도인출시 인출금액 및 만기환급금의 지급 시점까지 인출금액에 적립되었을 이자만큼 만기환급금이 감소합니다.

용 어 풀 이

· 공시이율

전통적인 보험상품에 적용되는 이율이 장기·고정금리이기 때문에 시중금리가 급격하게 변동할 경우 이에 대응하지 못하는 점을 고려하여, 시중의 지표금리 등에 연동하여 일정기간 마다 변동되는 이율을 말합니다.

· 최저보증이율

운용자산이익률 및 시중금리가 하락하더라도 회사에서 보증하는 최저한도의 적용이율입니다. 예를 들어, 적립금이 공시이율에 따라 적립되며 공시이율이 0.1%인 경우(최저보증이율은 0.3%일 경우), 적립금은 공시이율(0.1%)이 아닌 최저보증이율(0.3%)로 적립됩니다.

· 사업방법서

회사가 보험사업의 허가를 신청할 때 첨부해야 하는 기초서류의 하나로서, 피보험자의 범위, 보험금액 및 보험기간에 대한 제한 등이 기재된 서류를 말합니다. 각 상품별 사업방법서 별지는 당사 인터넷홈페이지의 상품공시실에서 확인하실 수 있습니다.

제10조(보험금 받는 방법의 변경)

- ① 계약자(보험금 지급사유 발생 후에는 보험수익자)는 회사의 사업방법서에서 정한 바에 따라 보험금의 전부 또는 일부에 대하여 나누어 지급받거나 일시에 지급받는 방법으로 변경할 수 있습니다.
- ② 회사는 제1항에 따라 일시에 지급할 금액을 나누어 지급하는 경우에는 나중에 지급할 금액에 대하여 평균공시이율을 연단위 복리로 계산한 금액을 더하며, 나누어 지급할 금액을 일시에 지급하는 경우에는 평균공시이율을 연단위 복리로 할인한 금액을 지급합니다.

제11조(주소변경통지)

- ① 계약자(보험수익자가 계약자와 다른 경우 보험수익자를 포함합니다)는 주소 또는 연락처가 변경된 경우에는 지체없이 그 변경내용을 회사에 알려야 합니다.
- ② 제1항에서 정한대로 계약자 또는 보험수익자가 변경내용을

알리지 않은 경우에는 계약자 또는 보험수익자가 회사에 알린 최종의 주소 또는 연락처로 등기우편 등 우편물에 대한 기록이 남는 방법으로 회사가 알린 사항은 일반적으로 도달에 필요한 기간이 지난 때에 계약자 또는 보험수익자에게 도달된 것으로 봅니다.

제12조(보험수익자의 지정)

보험수익자를 지정하지 않은 때에는 보험수익자를 제9조(만기환급금의 지급) 제1항의 경우는 계약자로 하고, 사망보험금의 경우는 피보험자의 법정상속인으로 하며, 이외의 보험금은 피보험자로 합니다.

제13조(대표자의 지정)

- ① 계약자 또는 보험수익자가 2인 이상인 경우에는 각 대표자를 1명을 지정하여야 합니다. 이 경우 그 대표자는 각각 다른 계약자 또는 보험수익자를 대리하는 것으로 합니다.
- ② 지정된 계약자 또는 보험수익자의 소재가 확실하지 않은 경우에는 이 계약에 관하여 회사가 계약자 또는 보험수익자 1인에 대하여 한 행위는 각각 다른 계약자 또는 보험수익자에 대하여도 효력이 미칩니다.
- ③ 계약자가 2명 이상인 경우에는 그 책임을 연대로 합니다.

예 시	계약자가 2명 이상인 경우
	계약자가 2명 이상인 경우 계약전 알릴의무, 보험료 납입의무 등 보험계약에 따른 계약자의 의무를 연대로 합니다.

제 3 관 계약자의 계약 전 알릴 의무 등

제14조(계약 전 알릴 의무)

계약자 또는 피보험자는 청약할 때(진단계약의 경우에는 건강진단할 때를 말합니다) 청약서에서 질문한 사항에 대하여 알고 있는 사실을 반드시 사실대로 알려야(이하 "계약 전 알릴 의무"라 하며, 상법상 "고지의무"와 같습니다) 합니다. 다만, 진단계약의 경우 의료법 제3조(의료기관)의 규정에 따른 종합병원과 병원에서 직장 또는 개인이 실시한 건강진단서 사본 등 건강상태를 판단할 수 있는 자료로 건강진단을 대신할 수

있습니다.

관 련 법 규	상법
· 상법 제651조(고지의무위반으로 인한 계약해지)	보험계약당시에 보험계약자 또는 피보험자가 고의 또는 중대한 과실로 인하여 중요한 사항을 고지하지 아니하거나 부실의 고지를 한 때에는 보험자는 그 사실을 안 날로부터 1월내에, 계약을 체결한 날로부터 3년내에 한하여 계약을 해지할 수 있다. 그러나 보험자가 계약당시에 그 사실을 알았거나 중대한 과실로 인하여 알지 못한 때에는 그러하지 아니하다.
· 상법 제651조의2(서면에 의한 질문의 효력)	보험자가 서면으로 질문한 사항은 중요한 사항으로 추정한다.

관 련 법 규	의료법
· 의료법 제3조(의료기관) 내지 제3조의2(병원등)의 규정에 의한 병원	30개 이상의 병상(또는 요양병상)을 갖춘 병원, 치과병원, 한방병원(또는 요양병원)
· 의료법 제3조(의료기관) 내지 제3조의3(종합병원)의 규정에 의한 종합병원	100개 이상의 병상 구비, 병상수에 따라 일정 개수의 진료과목을 갖추고, 각 진료과목마다 전속하는 전문의를 둘 것

제15조(상해보험계약 후 알릴 의무)

1] 계약자 또는 피보험자는 보험기간 중에 피보험자에게 다음 각 호의 변경이 발생한 경우에는 우편, 전화, 방문 등의 방법으로 지체없이 회사에 알려야 합니다.

1. 보험증권 등에 기재된 직업 또는 직무의 변경
 - 가. 현재의 직업 또는 직무가 변경된 경우
 - 나. 직업이 없는 자가 취직한 경우
 - 다. 현재의 직업을 그만둔 경우

부 가 설 명 | 직업 또는 직무

· 직업

- 1) 생계유지 등을 위하여 일정한 기간동안(예: 6개월 이상) 계속하여 종사하는 일을 말합니다.
- 2) 1)에 해당하지 않는 경우에는 개인의 사회적 신분에서 따르는 위치나 자리를 말합니다.
예) 학생, 미취학아동, 무직 등

· 직무

직책이나 직업상 책임을 지고 담당하여 맡은 일을 말합니다.

2. 보험증권 등에 기재된 피보험자의 운전 목적이 변경된 경우
예) 자가용에서 영업용으로 변경, 영업용에서 자가용으로 변경 등
 3. 보험증권 등에 기재된 피보험자의 운전여부가 변경된 경우
예) 비운전자에서 운전자로 변경, 운전자에서 비운전자로 변경 등
 4. 이륜자동차 또는 원동기장치 자전거를 계속적으로 사용하게 된 경우
- ② 회사는 제1항의 통지로 인하여 위험의 변동이 발생한 경우에는 제22조(계약내용의 변경 등)에 따라 계약내용을 변경할 수 있습니다.

부 가 설 명 | 위험변경에 따른 계약 변경 절차

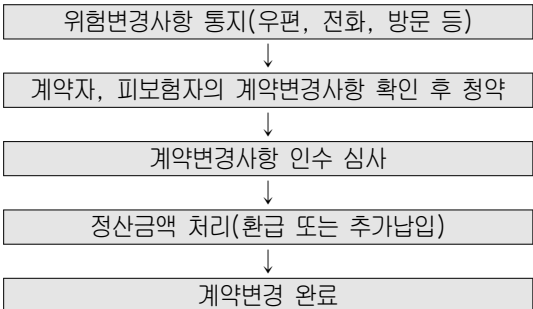

- ③ 회사는 제2항에 따라 계약내용을 변경할 때 위험이 감소된 경우에는 보험료를 감액하고, 이후 기간 보장을 위한 재원인 책임준비금 등의 차이로 인하여 발생한 정산금액(이하 "

정산금액"이라 합니다)을 환급하여 드립니다. 한편 위험이 증가된 경우에는 보험료의 증액 및 정산금액의 추가납입을 요구할 수 있으며, 계약자는 이를 납입하여야 합니다.

- ④ 제1항의 통지에 따라 위험의 증가로 보험료를 더 내야 할 경우 회사가 청구한 추가보험료(정산금액을 포함합니다)를 계약자가 납입하지 않았을 때, 회사는 위험이 증가되기 전에 적용된 보험요율(이하 "변경전 요율"이라 합니다)의 위험이 증가된 후에 적용해야 할 보험요율(이하 "변경후 요율"이라 합니다)에 대한 비율에 따라 보험금을 삭감하여 지급합니다. 다만, 증가된 위험과 관계없이 발생한 보험금 지급사유에 관해서는 원래대로 지급합니다.
- ⑤ 계약자 또는 피보험자가 고의 또는 중대한 과실로 제1항 각 호의 변경사실을 회사에 알리지 않았을 경우 변경후 요율이 변경전 요율보다 높을 때에는 회사는 그 변경사실을 안 날부터 1개월 이내에 계약자 또는 피보험자에게 제4항에 따라 보장됨을 통보하고 이에 따라 보험금을 지급합니다.

제16조(알릴 의무 위반의 효과)

- ① 회사는 아래와 같은 사실이 있을 경우에는 손해의 발생여부에 관계없이 이 계약을 해지할 수 있습니다.
 1. 계약자 또는 피보험자가 고의 또는 중대한 과실로 제14조(계약 전 알릴 의무)를 위반하고 그 의무가 중요한 사항에 해당하는 경우
 2. 뚜렷한 위험의 증가와 관련된 제15조(상해보험계약 후 알릴 의무) 제1항에서 정한 계약 후 알릴 의무를 계약자 또는 피보험자의 고의 또는 중대한 과실로 이행하지 않았을 때
- ② 제1항 제1호의 경우에도 불구하고 다음 중 하나에 해당하는 경우에는 회사는 계약을 해지할 수 없습니다.
 1. 회사가 최초 계약 체결 당시에 그 사실을 알았거나 과실로 인하여 알지 못하였을 때
 2. 회사가 그 사실을 안 날부터 1개월 이상 지났거나 또는 제1회 보험료를 받은 때부터 보험금 지급사유가 발생하지 않고 2년(진단계약의 경우 질병에 대하여는 1년)이 지났을 때
 3. 최초 계약을 체결한 날부터 3년이 지났을 때
 4. 회사가 이 계약을 청약할 때 피보험자의 건강상태를 판단할 수 있는 기초자료(건강진단서 사본 등)에 따라 승낙한 경우에 건강진단서 사본 등에 명기되어 있는 사항으로 보험금 지급사유가 발생하였을 때(계약자 또는 피

보험자가 회사에 제출한 기초자료의 내용 중 중요사항을 고의로 사실과 다르게 작성한 때에는 계약을 해지할 수 있습니다)

5. 보험설계사 등이 계약자 또는 피보험자에게 알릴 기회를 주지 않았거나 계약자 또는 피보험자가 사실대로 알리는 것을 방해한 경우, 계약자 또는 피보험자에게 사실대로 알리지 않게 하였거나 부실한 사항을 알릴 것을 권유했을 때. 다만, 보험설계사 등의 행위가 없었다 하더라도 계약자 또는 피보험자가 사실대로 알리지 않거나 부실한 사항을 알렸다고 인정되는 경우에는 계약을 해지할 수 있습니다.

- ③ 제1항에 따라 계약을 해지하였을 때에는 제37조(해지환급금) 제1항에 따른 해지환급금을 계약자에게 지급합니다.
- ④ 제1항 제1호에 의한 계약의 해지가 보험금 지급사유 발생 후에 이루어진 경우에 회사는 보험금을 지급하지 않으며, 계약 전 알릴 의무 위반사실뿐만 아니라 계약 전 알릴 의무사항이 중요한 사항에 해당되는 사유를 "반대증거가 있는 경우 이의를 제기할 수 있습니다"라는 문구와 함께 계약자에게 서면 등으로 알려 드립니다.
- ⑤ 제1항 제2호에 의한 계약의 해지가 보험금 지급사유 발생 후에 이루어진 경우에는 제15조(상해보험계약 후 알릴 의무) 제4항 또는 제5항에 따라 보험금을 지급합니다.
- ⑥ 제1항에도 불구하고 알릴 의무를 위반한 사실이 보험금 지급사유 발생에 영향을 미쳤음을 회사가 증명하지 못한 경우에는 제4항 및 제5항에 관계없이 약정한 보험금을 지급합니다.
- ⑦ 회사는 다른 보험가입내역에 대한 계약 전 알릴 의무 위반을 이유로 계약을 해지하거나 보험금 지급을 거절하지 않습니다.
- ⑧ 제32조(보험료의 납입을 연체하여 해지된 계약의 부활(효력회복))에 따라 이 계약(보장)이 부활(효력회복)된 경우에는 부활(효력회복)계약을 제2항의 최초계약으로 봅니다. 또한, 부활(효력회복)이 여러차례 발생한 경우에는 각각의 부활(효력회복)계약을 최초계약으로 봅니다.

제17조(사기에 의한 계약)

계약자 또는 피보험자가 대리진단, 약물사용을 수단으로 진단절차를 통과하거나 진단서 위·변조 또는 청약일 이전에 암 또는 인간면역결핍바이러스(HIV) 감염의 진단 확정을 받은 후 이를 숨기고 가입하는 등 사기에 의하여 계약이 성립되었음을 회사가 증명하는 경우에는 계약일부터 5년 이내(사기사실을

안 날부터 1개월 이내)에 계약을 취소할 수 있습니다.

제 4 관 보험계약의 성립과 유지

제18조(보험계약의 성립)

- ① 계약은 계약자의 청약과 회사의 승낙으로 이루어집니다.
- ② 회사는 피보험자가 계약에 적합하지 않은 경우에는 승낙을 거절하거나 별도의 조건(보험가입금액 제한, 일부보장 제외, 보험금 삭감, 보험료 할증 등)을 부가하여 승낙할 수 있습니다.
- ③ 회사는 계약의 청약을 받고 제1회 보험료를 받은 경우에 건강진단을 받지 않는 계약은 청약일, 진단계약은 진단일(재진단의 경우에는 최종진단일)부터 30일 이내에 승낙 또는 거절하여야 하며, 승낙한 때에는 보험증권을 드립니다. 그러나 30일 이내에 승낙 또는 거절의 통지가 없으면 승낙된 것으로 봅니다.
- ④ 회사가 제1회 보험료를 받고 승낙을 거절한 경우에는 거절통지와 함께 받은 금액을 계약자에게 돌려 드리며, 보험료를 받은 기간에 대하여 평균공시이율 + 1%를 연단위 복리로 계산한 금액을 더하여 지급합니다. 다만, 회사는 계약자가 제1회 보험료를 신용카드로 납입한 계약의 승낙을 거절하는 경우에는 신용카드의 매출을 취소하며 이자를 더하여 지급하지 않습니다.
- ⑤ 회사가 제2항에 따라 일부보장 제외 조건을 붙여 승낙하였다더라도 청약일로부터 5년(갱신형 계약의 경우에는 최초 계약의 청약일로부터 5년)이 지나는 동안 보장이 제외되는 질병으로 추가 진단(단순 건강검진 제외) 또는 치료 사실이 없을 경우, 청약일로부터 5년이 지난 이후에는 이 약관에 따라 보장합니다.
- ⑥ 제5항의 "청약일로부터 5년이 지나는 동안"이라 함은 이 약관 제31조(보험료의 납입이 연체되는 경우 납입최고(독촉)와 계약의 해지)에서 정한 계약의 해지가 발생하지 않은 경우를 말합니다.
- ⑦ 이 약관 제32조(보험료의 납입을 연체하여 해지된 계약의 부활(효력회복))에서 정한 계약의 부활이 이루어진 경우 부활을 청약한 날을 제5항의 청약일로 하여 적용합니다.

제19조(청약의 철회)

- ① 계약자는 보험증권을 받은 날부터 15일이내에 그 청약을 철회할 수 있습니다. 다만, 진단계약, 보험기간이 1년 미만인 계약 또는 전문보험계약자가 체결한 계약은 청약을 철회할 수 없습니다.

용 어 풀 이 | 전문보험계약자

보험계약에 관한 전문성, 자산규모 등에 비추어 보험계약의 내용을 이해하고 이행할 능력이 있는 자로서 보험업법 제2조(정의), 보험업법시행령 제6조의2(전문보험계약자의 범위 등) 또는 보험업감독규정 제1-4조의2(전문보험계약자의 범위)에서 정한 국가, 한국은행, 대통령령으로 정하는 금융기관, 주권상장법인, 지방자치단체, 단체보험계약자 등의 전문보험계약자를 말합니다.

- ② 제1항에도 불구하고 청약한 날부터 30일이 초과된 계약은 청약을 철회할 수 없습니다.
- ③ 계약자는 청약서의 청약철회란을 작성하여 회사에 제출하거나, 통신수단을 이용하여 제1항의 청약 철회를 신청할 수 있습니다.
- ④ 계약자가 청약을 철회한 때에는 회사는 청약의 철회를 접수한 날부터 3일 이내에 납입한 보험료를 돌려드리며, 보험료 반환이 늦어진 기간에 대하여는 이 계약의 "보험계약대출이율"을 연단위 복리로 계산한 금액을 더하여 지급합니다. 다만, 계약자가 제1회 보험료를 신용카드로 납입한 계약의 청약을 철회하는 경우에 회사는 신용카드의 매출을 취소하며 이자를 더하여 지급하지 않습니다.

용 어 풀 이 | 보험계약대출이율

계약자는 해당 계약의 해지환급금 범위내에서 회사가 정한 방법에 따라 대출을 받을 수 있는데, 이를 "보험계약대출"이라 합니다. 이 때 적용되는 이율을 "보험계약대출이율"이라 하며, 회사에서 별도로 정한 방법에 따라 결정합니다. 보험계약대출은 순수보장성 상품 등 보험상품의 종류 및 보험계약 경과기간에 따라 제한될 수 있습니다.

- ⑤ 청약을 철회할 때에 이미 보험금 지급사유가 발생하였으나 계약자가 그 보험금 지급사유가 발생한 사실을 알지 못한 경우에는 청약철회의 효력은 발생하지 않습니다.
- ⑥ 제1항에서 보험증권을 받은 날에 대한 다툼이 발생한 경우 회사가 이를 증명하여야 합니다.

제20조(약관교부 및 설명의무 등)

① 회사는 계약자가 청약할 때에 계약자에게 약관의 중요한 내용을 설명하여야 하며, 청약 후에 지체없이 약관 및 계약자 보관용 청약서를 드립니다. 다만, 계약자가 동의하는 경우 약관 및 계약자 보관용 청약서 등을 광기록매체(CD, DVD 등) 및 전자우편 등 전자적 방법으로 송부할 수 있으며, 계약자 또는 그 대리인이 약관 및 계약자 보관용 청약서 등을 수신하였을 때에는 해당 문서를 드린 것으로 봅니다. 또한, 통신판매계약의 경우에는 회사는 계약자의 동의를 얻어 다음 중 한 가지 방법으로 약관의 중요한 내용을 설명할 수 있습니다.

1. 인터넷홈페이지에서 약관 및 그 설명문(약관의 중요한 내용을 알 수 있도록 설명한 문서)을 읽거나 내려받게 하는 방법. 이 경우 계약자가 이를 읽거나 내려받은 것을 확인한 때에 해당 약관을 드리고 그 중요한 내용을 설명한 것으로 봅니다.
2. 전화를 이용하여 청약내용, 보험료납입, 보험기간, 계약 전 알릴의무, 약관의 중요한 내용 등 계약 체결을 위하여 필요한 사항을 질문 또는 설명하는 방법. 이 경우 계약자의 답변과 확인내용을 음성 녹음함으로써 약관의 중요한 내용을 설명한 것으로 봅니다.

용 어 풀 이	통신판매계약
----------------	---------------

전화·우편·인터넷 등 통신수단을 이용하여 체결하는 계약을 말합니다.

② 회사가 제1항에 따라 제공될 약관 및 계약자 보관용 청약서를 청약할 때 계약자에게 전달하지 않거나 약관의 중요한 내용을 설명하지 않은 때 또는 계약을 체결할 때 계약자가 청약서에 자필서명을 하지 않은 때에는 계약자는 계약이 성립한 날부터 3개월 이내에 계약을 취소할 수 있습니다.

③ 제2항에도 불구하고 전화를 이용하여 계약을 체결하는 경우 각 호의 어느 하나를 충족하는 때에는 자필서명을 생략할 수 있으며, 제1항의 규정에 의한 음성녹음 내용을 문서화한 확인서를 계약자에게 드림으로써 계약자 보관용 청약서를 전달한 것으로 봅니다.

1. 계약자, 피보험자 및 보험수익자가 동일한 계약의 경우
2. 계약자, 피보험자가 동일하고 보험수익자가 계약자의 법정 상속인인 계약일 경우

④ 제2항에 따라 계약이 취소된 경우에는 회사는 이미 납입한

보험료를 계약자에게 돌려 드리며, 보험료를 받은 기간에 대하여 보험계약대출 이율을 연단위 복리로 계산한 금액을 더하여 지급합니다.

용 어 풀 이	자필서명
---------	------

계약자가 성명기입란에 본인의 성명을 기재하고, 날인란에 사인(signature) 또는 도장을 찍는 것을 말합니다. 전자서명법 제2조 제2호에 따른 전자서명 또는 동법 제2조 제3호에 따른 공인전자서명을 포함합니다.	
---	--

제21조(계약의 무효)

다음 중 한 가지에 해당되는 경우에는 계약을 무효로 하며 이미 납입한 보험료를 돌려드립니다. 다만, 회사의 고의 또는 과실로 계약이 무효로 된 경우와 회사가 승낙 전에 무효임을 알았거나 알 수 있었음에도 보험료를 반환하지 않은 경우에는 보험료를 납입한 날의 다음날부터 반환일까지의 기간에 대하여 회사는 이 계약의 보험계약대출이율을 연단위 복리로 계산한 금액을 더하여 돌려 드립니다.

1. 타인의 사망을 보험금 지급사유로 하는 계약에서 계약을 체결할 때까지 피보험자의 서면에 의한 동의를 얻지 않은 경우. 다만, 단체가 규약에 따라 구성원의 전부 또는 일부를 피보험자로 하는 계약을 체결하는 경우에는 이를 적용하지 않습니다. 이 때 단체보험의 보험수익자를 피보험자 또는 그 상속인이 아닌 자로 지정할 때에는 단체의 규약에서 명시적으로 정한 경우가 아니면 이를 적용합니다.
2. 만15세 미만자, 심신상실자(心神喪失者) 또는 심신박약자(心神薄弱者)를 피보험자로 하여 사망을 보험금 지급사유로 한 계약의 경우. 다만, 심신박약자가 계약을 체결하거나 소속 단체의 규약에 따라 단체보험의 피보험자가 될 때에 의사능력이 있는 경우에는 계약이 유효합니다.
3. 계약을 체결할 때 계약에서 정한 피보험자의 나이에 미달되었거나 초과되었을 경우. 다만, 회사가 나이의 착오를 발견하였을 때 이미 계약나이에 도달한 경우에는 유효한 계약으로 보나, 제2호의 만15세 미만자에 관한 예외가 인정되는 것은 아닙니다.

용 어 풀 이

· 심신상실자

심신상실자(心神喪失者)라 함은 의식은 있으나 장애의 정도가 심하여 자신의 행위 결과를 합리적으로 판단할 능력을 갖지 못한 사람을 말합니다.

· 심신박약자

심신박약자(心神薄弱者)라 함은 심신상실의 상태까지는 이르지 않았으나, 마음이나 정신의 장애로 인하여 사물을 변별할 능력이나 의사를 결정할 능력이 미약한 사람을 말합니다.

제22조(계약내용의 변경 등)

- ① 계약자는 회사의 승낙을 얻어 다음의 사항을 변경할 수 있습니다. 이 경우 승낙을 서면 등으로 알리거나 보험증권의 뒷면에 기재하여 드립니다.
1. 보험종목
 2. 보험기간
 3. 보험료 납입주기, 납입방법 및 납입기간
 4. 계약자, 피보험자
 5. 보험가입금액, 보험료(적립보험료를 포함합니다) 등 기타 계약의 내용
- ② 계약자는 보험수익자를 변경할 수 있으며 이 경우에는 회사의 승낙이 필요하지 않습니다. 다만, 변경된 보험수익자가 회사에 권리를 대항하기 위해서 계약자는 보험수익자가 변경되었음을 회사에 통지하여야 합니다.

부 가 설 명

계약자가 보험수익자가 변경되었음을 회사에 통지하기 전에 보험금 지급사유가 발생한 경우 회사는 변경 전 보험수익자에게 보험금을 지급할 수 있습니다. 회사가 변경 전 보험수익자에게 보험금을 지급한 경우 변경된 보험수익자에게는 별도로 보험금을 지급하지 않습니다.

- ③ 회사는 계약자가 제1회 보험료를 납입한 때부터 1년 이상 지난 유효한 계약으로서 그 보험종목의 변경을 요청할 때에는 회사의 사업방법서에서 정하는 방법에 따라 이를 변경하여 드립니다.
- ④ 회사는 계약자가 제1항 제5호에 따라 보험가입금액을 감액하고자 할 때에는 그 감액된 부분은 해지된 것으로 보며, 이로써 회사가 지급하여야 할 해지환급금이 있을 때에는 제37

조(해지환급금) 제1항에 따른 해지환급금을 계약자에게 지급합니다.

- ⑤ 계약자가 제2항에 따라 보험수익자를 변경하고자 할 경우에는 보험금 지급사유가 발생하기 전에 피보험자가 서면으로 동의하여야 합니다. 또한, 계약자가 보험수익자 변경권을 행사하지 않고 사망한 경우, 최초 지정된 보험수익자(별도의 지정이 없는 경우 사망보험금은 피보험자의 법정 상속인, 사망보험금 이외는 피보험자로 합니다)의 권리가 확정됩니다. 그러나 계약자가 사망한 경우 그 승계인이 보험수익자 변경에 관한 권리를 행사할 수 있다는 별도의 약정이 있는 경우에는 승계받은 계약자가 보험수익자를 변경할 수 있습니다.
- ⑥ 회사는 제1항에 따라 계약자를 변경한 경우, 변경된 계약자에게 보험증권 및 약관을 교부하고 변경된 계약자가 요청하는 경우 약관의 중요한 내용을 설명하여 드립니다.
- ⑦ 제1항에 따라 위험이 증가하거나 감소되는 경우 납입보험료가 변경될 수 있으며, 계약내용 변경시점 이후 잔여 보험기간의 보장을 위한 재원인 책임준비금 등의 차이로 계약자가 추가로 납입하여야 할 (또는 반환받을) 금액이 발생할 수 있습니다.
- ⑧ 제1항에 따라 보험료 등의 감액 또는 증액시 환급금이 없거나 최초가입시 안내한 만기(해지)환급금보다 적거나 많아질 수 있습니다.

용 어 풀 이 | 책임준비금

장래의 보험금, 해지환급금 등을 지급하기 위하여 계약자가 납입한 보험료 중 일정액을 회사가 적립해 둔 금액을 말합니다.

제23조(보험나이 등)

- ① 이 약관에서의 피보험자의 나이는 보험나이를 기준으로 합니다. 다만, 제21조(계약의 무효) 제2호의 경우에는 실제 만 나이를 적용합니다.
- ② 제1항의 보험나이는 계약일 현재 피보험자의 실제 만 나이를 기준으로 6개월 미만의 끝수는 버리고 6개월 이상의 끝수는 1년으로 하여 계산하며, 이후 매년 계약해당일에 나이가 증가하는 것으로 합니다.
- ③ 피보험자의 나이 또는 성별에 관한 기재사항이 사실과 다른 경우에는 정정된 나이 또는 성별에 해당하는 보험금 및 보험료로 변경합니다.

예 시

· 보험나이 계산

생년월일 : 1988년 10월 2일,

현재(계약일) : 2018년 4월 13일

⇒ 2018년 4월 13일 - 1988년 10월 2일
= 29년 6월 11일 = 30세

· 계약해당일 계산

최초계약일과 동일한 월, 일을 말합니다. 해당연도의 계약해당일이 없는 경우에는 해당 월의 마지막 날을 계약해당일로 합니다.

계약일: 2018년 10월 1일 ⇒ 계약해당일: 10월 1일

계약일: 2020년 2월 29일 ⇒ 계약해당일: 2월 말일

제24조(계약의 소멸)

- ① 피보험자의 사망으로 인하여 이 약관에서 규정하는 보험금 지급사유가 더 이상 발생할 수 없는 경우에는 이 계약은 그 때부터 효력이 없습니다. 이 때 사망을 보험금 지급사유로 하지 않는 경우에는 "보험료 및 책임준비금 산출방법서"에서 정하는 바에 따라 회사가 적립한 사망 당시의 책임준비금(적립한 금액에서 중도인출액이 있었던 경우에는 그 원금과 이자 합계액을 차감한 후의 금액)을 계약자에게 지급합니다.

부 가 설 명 | 사망에 관한 세부규정

이 보험에서 정하는 사망은 보험기간에 다음 어느 하나의 사유가 발생한 경우를 포함합니다.

1. 실종선고를 받은 경우 : 법원에서 인정한 실종기간이 끝나는 때에 사망한 것으로 봅니다.
2. 관공서에서 수해, 화재나 그 밖의 재난을 조사하고 사망한 것으로 통보하는 경우 : 가족관계등록부에 기재된 사망연월일을 기준으로 합니다.

- ② 보장의 소멸에 대한 책임준비금 환급은 제2절, 제3절, 제4절 내지 제5절의 보장을 따릅니다.

제25조(계약의 자동갱신)

- ① 회사는 이 계약의 보험기간 종료일의 전일까지 별도의 의사표시가 없을 때에는 갱신전 보험료를 정상적으로 납입완료한 경우에 한하여 이 계약을 자동으로 갱신하여 드립니다.(이하 "갱신계약"이라 합니다)

- ② 갱신계약의 보험기간은 갱신전 계약의 보험기간으로 합니다.
- ③ 제2항에도 불구하고 갱신시점에서 갱신종료나이(최초계약을 체결할 때 약정한 갱신종료나이를 말합니다)까지의 잔여보험기간이 갱신전 계약의 보험기간보다 짧은 경우에는 그 잔여보험기간을 보험기간으로 하고 납입기간은 전기납으로 합니다.

예 시	26세의 피보험자가 20년만기로 80세까지 갱신하는 경우
------------	--

갱신시점의 나이 : 46세, 66세

- 66세에서는 80세 갱신종료시점까지의 잔여보험기간에 해당하는 14년만기로 운용합니다.

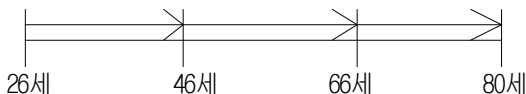

- ④ 회사는 갱신계약에 대하여 보험증권에 그 내용을 기재해 드립니다.
- ⑤ 제1항에 따라 자동 갱신되는 경우 보험계약 청약서에 기재된 사항 및 보험증권에 회사가 승인한 사항에 대하여 변경이 생긴 경우에는 계약자 또는 피보험자가 서면으로 그 사실을 회사에 알리고 보험증권에 확인을 받아야 합니다.

제26조(자동갱신 적용)

- ① 회사는 제25조(계약의 자동갱신)에 의하여 이 계약이 갱신되는 경우 최초 계약시의 보험약관을 계속하여 적용합니다.
- ② 회사는 갱신계약에 대하여 "보험료 및 책임준비금 산출방법서"에 따라 갱신일 현재의 변경된 보험료를 적용하며, 보험요율에 관한 제도의 변경에 따라 "보험료 및 책임준비금 산출방법서"가 변경된 경우 갱신일 현재의 제도를 적용합니다. 갱신시 보험료는 나이의 증가, 보험료산출에 관한 기초율의 변동 등의 사유로 인하여 인상될 수 있습니다.
- ③ 회사는 제25조(계약의 자동갱신)에서 정한 갱신제한 사유 및 제2항의 갱신계약 보험료에 대하여 갱신 전 계약의 보험기간이 끝나기 15일 전까지 그 내용을 계약자에게 서면, 전화 또는 전자문서로 안내하여 드립니다.

예 시 **20세의 피보험자가 15년만기로 갱신하는 경우**

아래 예시에서 최초 계약시 납입할 계약보험료는 가입시점의 20세 보험료인 5,000원입니다. 이후 첫 번째 갱신계약의 계약보험료는 가입 15년후 새롭게 산출한 보험료표를 적용받는데, 우선 피보험자의 나이증가(20세 → 35세)로 인한 보험료의 증가분과 새롭게 산출된 보험료의 인하분이 함께 반영되어 6,200원을 납입합니다.

한편, 세 번째 갱신계약의 계약보험료는 가입 45년후 새롭게 산출한 보험료표를 적용받는데, 우선 피보험자의 나이증가(50세 → 65세)로 인한 보험료의 증가분과 새롭게 산출된 보험료의 인상분이 함께 반영되어 12,500원을 납입합니다.

구 분	20세	35세	50세	65세	...	비 고
계약 보험료	5,000 원	6,200 원	7,600 원	12,500 원	...	
최초계약 보험료표	5,000 원	6,500 원	8,000 원	10,000 원	...	
첫 번째 갱신계약 보험료표	4,800 원	6,200 원	7,600 원	9,500 원	...	나이 증가 위험률 인하
두 번째 갱신계약 보험료표	4,800 원	6,200 원	7,600 원	9,500 원	...	나이 증가
세 번째 갱신계약 보험료표	6,300 원	8,000 원	9,900 원	12,500 원	...	나이 증가 위험률 상승
:	:	:	:	:	:	

제5관 보험료의 납입

제27조(제1회 보험료 및 회사의 보장개시)

- ① 회사는 계약의 청약을 승낙하고 제1회 보험료를 받은 때부터 이 약관이 정한 바에 따라 보장을 합니다. 또한, 회사가 청약과 함께 제1회 보험료를 받은 후 승낙한 경우에도 제1회 보험료를 받은 때부터 보장이 개시됩니다. 자동이체 또는 신용카드로 납입하는 경우에는 자동이체신청 또는 신용카드매출승인에 필요한 정보를 제공한 때를 제1회 보험료를 받은 때로 하며, 계약자의 책임있는 사유로 자동이체 또는 매출승인이 불가능한 경우에는 보험료가 납입되지 않은 것으로 봅니다.
- ② 회사가 청약과 함께 제1회 보험료를 받고 청약을 승낙하기 전에 보험금 지급사유가 발생하였을 때에도 보장개시일부터 이 약관이 정하는 바에 따라 보장을 합니다.

용 어 풀 이 | 보장개시일

회사가 보장을 개시하는 날로서 계약이 성립되고 제1회 보험료를 받은 날을 말하나, 회사가 승낙하기 전이라도 청약과 함께 제1회 보험료를 받은 경우에는 제1회 보험료를 받은 날을 말합니다. 또한, 보장개시일을 계약일로 봅니다.

- ③ 회사는 제2항에도 불구하고 다음 중 한 가지에 해당되는 경우에는 보장을 하지 않습니다.
 1. 제14조(계약 전 알릴 의무)에 따라 계약자 또는 피보험자가 회사에 알린 내용이나 건강진단 내용이 보험금 지급사유의 발생에 영향을 미쳤음을 회사가 증명하는 경우
 2. 제16조(알릴 의무 위반의 효과)를 준용하여 회사가 보장을 하지 않을 수 있는 경우
 3. 진단계약에서 보험금 지급사유가 발생할 때까지 진단을 받지 않은 경우. 다만, 진단계약에서 진단을 받지 않은 경우라도 상해로 보험금 지급사유가 발생하는 경우에는 보장을 해드립니다.
- ④ 제1항의 보험료는 제3조(보험금의 지급사유)에 정한 보험금의 지급에 필요한 보험료(이하 "보장보험료"라 합니다)와 회사가 적립한 금액을 돌려주는데 필요한 보험료(이하 "적립보험료"라 합니다)로 구성됩니다.(이하 "보장보험료"와 "적립보험료"를 합하여 "보험료"라 합니다)

제28조(갱신계약 제1회 보험료의 납입최고(독촉)와 계약의 해지)

- 1 계약자는 제31조(보험료의 납입이 연체되는 경우 납입최고(독촉)와 계약의 해지)에 정한 납입최고(독촉)기간 내에 갱신 전 계약의 보험료를 납입 완료하고, 제25조(계약의 자동갱신)에 의해 계약이 자동 갱신된 경우에는 갱신계약의 제1회 보험료를 갱신일까지 납입하여야 합니다.
- 2 제1항에도 불구하고 계약자가 갱신 일까지 갱신계약의 제1회 보험료를 납입하지 않은 때에는 제31조(보험료의 납입이 연체되는 경우 납입최고(독촉)와 계약의 해지)에 따라 납입최고(독촉)하며, 이 납입최고(독촉)기간 안에 보험료를 납입하지 않는 경우 납입최고(독촉)기간이 끝나는 날의 다음날 해당 계약은 해지된 것으로 봅니다.
- 3 회사는 납입최고(독촉)기간 안에 발생한 사고에 대하여 약정한 보험금을 지급합니다. 이 경우 계약자는 즉시 갱신계약의 보험료를 납입하여야 합니다. 만약, 이 보험료를 납입하지 않으면 회사는 지급할 보험금에서 이를 공제할 수 있습니다.

용 어 풀 이	납입최고(독촉)
----------------	-----------------

약정된 기일까지 보험료가 납입되지 않을 경우, 회사가 계약자에게 보험료의 납입을 재촉하는 것을 말합니다.

제29조(제2회 이후 보험료의 납입)

계약자는 제2회 이후의 보험료를 납입기일까지 납입하여야 하며, 회사는 계약자가 보험료를 납입한 경우에는 영수증을 발행하여 드립니다. 다만, 금융회사(우체국을 포함합니다)를 통하여 보험료를 납입한 경우에는 그 금융회사 발행 증빙서류를 영수증으로 대신합니다.

용 어 풀 이	납입기일
----------------	-------------

계약자가 제2회 이후의 보험료를 납입하기로 한 날을 말합니다.

제30조(보험료의 자동대출납입)

- 1 계약자는 제31조(보험료의 납입이 연체되는 경우 납입최고(독촉)와 계약의 해지)에 따른 보험료의 납입최고(독촉)기간이 지나기 전까지 회사가 정한 방법에 따라 보험료의 자동대출납입을 신청할 수 있으며, 이 경우 제38조(보험계약대출) 제1항에 따른 보험계약대출금으로 보험료가 자동으

로 납입되어 계약은 유효하게 지속됩니다. 다만, 계약자가 서면 이외에 인터넷 또는 전화(음성녹음) 등으로 자동대출 납입을 신청할 경우 회사는 자동대출납입 신청내역을 서면 또는 전화(음성녹음) 등으로 계약자에게 알려드립니다.

- ② 제1항의 규정에 의한 대출금과 보험료의 자동대출 납입일의 다음날부터 그 다음 보험료의 납입최고(독촉)기간까지의 이자(보험계약대출이율 이내에서 회사가 별도로 정하는 이율을 적용하여 계산)를 더한 금액이 해당 보험료가 납입된 것으로 계산한 해지환급금과 계약자에게 지급할 기타 모든 지급금의 합계액에서 계약자의 회사에 대한 모든 채무액을 뺀 금액을 초과하는 경우에는 보험료의 자동대출 납입을 더 이상 할 수 없습니다.
- ③ 제1항 및 제2항에 의한 보험료의 자동대출납입 기간은 최초 자동대출납입일로부터 1년을 한도로 하며 그 이후의 기간에 대한 보험료의 자동대출 납입을 위해서는 제1항에 따라 재신청을 하여야 합니다.
- ④ 보험료의 자동대출 납입이 행하여진 경우에도 자동대출 납입전 납입최고(독촉)기간이 끝나는 날의 다음날부터 1개월 이내에 계약자가 계약의 해지를 청구한 때에는 회사는 보험료의 자동대출 납입이 없었던 것으로 하여 제37조(해지환급금) 제1항에 의한 해지환급금을 지급합니다.
- ⑤ 회사는 자동대출납입이 종료된 날부터 15일 이내에 자동대출납입이 종료되었음을 서면, 전화(음성녹음) 또는 전자문서(SMS 포함)등으로 계약자에게 안내하여 드립니다.

용 어 풀 이 | 자동대출납입

보험료를 제때에 납입하기 곤란한 경우에 계약자가 자동대출납입을 신청하면 해당 보험 상품의 해지환급금 범위 내에서 납입할 보험료를 자동적으로 대출하여 이를 보험료 납입에 총당하는 서비스를 말합니다.

제31조(보험료의 납입이 연체되는 경우 납입최고(독촉)와 계약의 해지)

- ① 계약자가 제2회 이후의 보험료를 납입기일까지 납입하지 않아 보험료 납입이 연체 중인 경우에 회사는 14일(보험기간이 1년 미만인 경우에는 7일) 이상의 기간을 납입최고(독촉)기간으로 정하여 계약자에게 다음 각 호의 내용을 서면(등기우편 등), 전화(음성녹음) 또는 전자문서 등으로 알려드립니다. 다만, 해지 전에 발생한 보험금 지급사유에 대하여 회사는 보상하여 드립니다.

1. 납입최고(독촉)기간 내에 연체보험료를 납입하여야 한다는 내용
 2. 납입최고(독촉)기간이 끝나는 날까지 보험료를 납입하지 않을 경우 납입최고(독촉)기간이 끝나는 날의 다음 날에 계약이 해지된다는 내용
 3. 계약자가 회사로부터 보험계약대출을 받은 경우 계약이 해지되는 즉시 해지환급금에서 보험계약대출원금과 이자가 차감된다는 내용
- ② 납입최고(독촉)기간의 마지막 날이 영업일이 아닌 때에는 최고(독촉)기간은 그 다음 날까지로 합니다.
 - ③ 보험수익자와 계약자가 다른 경우 보험수익자에게도 제1항에 따른 내용을 알려 드립니다.
 - ④ 회사가 제1항에 따른 납입최고(독촉) 등을 전자문서로 안내하고자 할 경우에는 계약자에게 서면, 전자서명법 제2조 제2호에 따른 전자서명 또는 동법 제2조 제3호에 따른 공인전자서명으로 동의를 얻어 수신확인을 조건으로 전자문서를 송신하여야 하며, 계약자가 전자문서에 대하여 수신을 확인하기 전까지는 그 전자문서는 송신되지 않은 것으로 봅니다. 회사는 전자문서가 수신되지 않은 것을 확인한 경우에는 제1항에서 정한 내용을 서면(등기우편 등) 또는 전화(음성녹음)로 다시 알려 드립니다.
 - ⑤ 제1항에 따라 계약이 해지된 경우에는 제37조(해지환급금) 제1항에 따른 해지환급금을 계약자에게 지급합니다.

제32조(보험료의 납입을 연체하여 해지된 계약의 부활(효력회복))

- ① 제31조(보험료의 납입이 연체되는 경우 납입최고(독촉)와 계약의 해지)에 따라 계약이 해지되었으나 해지환급금을 받지 않은 경우(보험계약대출 등에 따라 해지환급금이 차감되었으나 받지 않은 경우 또는 해지환급금이 없는 경우를 포함합니다) 계약자는 해지된 날부터 3년 이내에 회사가 정한 절차에 따라 계약의 부활(효력회복)을 청약할 수 있습니다. 회사가 부활(효력회복)을 승낙한 때에 계약자는 부활(효력회복)을 청약한 날까지의 연체된 보험료에 평균 공시이율 + 1%범위내에서 각 상품별로 회사가 정하는 이율로 계산한 금액을 더하여 납입하여야 합니다. 다만, 금리연동형보험은 각 상품별 사업방법서에서 별도로 정한 이율로 계산합니다.
- ② 제1항에 따라 해지계약을 부활(효력회복)하는 경우에는 제14조(계약 전 알릴 의무), 제16조(알릴 의무 위반의 효

과), 제17조(사기에 의한 계약), 제18조(보험계약의 성립) 및 제27조(제1회 보험료 및 회사의 보장개시)의 규정을 준용합니다.

- ③ 제1항에서 정한 해지계약의 부활(효력회복)이 이루어진 경우라도 계약자 또는 피보험자가 최초계약 청약시 제14조(계약 전 알릴 의무)를 위반한 경우에는 제16조(알릴 의무 위반의 효과)가 적용됩니다.

제33조(강제집행 등으로 인하여 해지된 계약의 특별부활(효력회복))

- ① 회사는 계약자의 해지환급금 청구권에 대한 강제집행, 담보권실행, 국세 및 지방세 체납처분절차에 따라 계약이 해지된 경우 해지 당시의 보험수익자가 계약자의 동의를 얻어 계약 해지로 회사가 채권자에게 지급한 금액을 회사에 지급하고 제22조(계약내용의 변경 등) 제1항의 절차에 따라 계약자 명의를 보험수익자로 변경하여 계약의 특별부활(효력회복)을 청약할 수 있음을 보험수익자에게 통지하여야 합니다.
- ② 회사는 제1항에 따른 계약자 명의변경 신청 및 계약의 특별부활(효력회복) 청약을 승낙합니다.
- ③ 회사는 제1항의 통지를 지정된 보험수익자에게 하여야 합니다. 다만, 회사는 법정상속인이 보험수익자로 지정된 경우에는 제1항의 통지를 계약자에게 할 수 있습니다.
- ④ 회사는 제1항의 통지를 계약이 해지된 날부터 7일 이내에 하여야 합니다.
- ⑤ 보험수익자는 통지를 받은 날(제3항에 의해 계약자에게 통지된 경우에는 계약자가 통지를 받은 날을 말합니다)부터 15일 이내에 제1항의 절차를 이행할 수 있습니다.

부 가 설 명

· 강제집행

강제집행이란 사법상 또는 행정법상의 의무를 이행하지 않는 사람에 대하여 국가가 강제 권력으로 그 의무를 이행하는 것을 말합니다.

· 담보권실행

담보권실행이란 담보권을 설정한 채권자가 채무를 이행하지 않는 채무자에 대하여 해당 담보권을 실행하는 것을 말합니다.

부 가 설 명

· 국세 및 지방세 체납처분 절차

국세 및 지방세 체납처분 절차란 국세 또는 지방세를 체납할 경우 국세 기본법 및 지방세법에 의하여 체납된 세금에 대하여 가산금 징수, 독촉장 발부 및 재산 압류 등의 집행을 하는 것을 말합니다. 법원은 채권자의 신청에 따른 강제집행 및 담보권실행으로 채무자의 해지환급금을 압류할 수 있으며, 법원의 추심명령 또는 전부명령에 따라 회사는 채권자에게 해지환급금을 지급하게 됩니다. 또한, 국세 및 지방세 체납시 국세청 및 지방자치단체에 의해 채무자의 해지환급금이 압류될 수 있으며, 체납처분 절차에 따라 회사는 채권자에게 해지환급금을 지급하게 됩니다.

제 6 관 계약의 해지 및 해지환급금 등

제34조(계약자의 임의해지 및 피보험자의 서면동의 철회)

- ① 계약자는 계약이 소멸하기 전에는 언제든지 계약을 해지할 수 있으며, 이 경우 회사는 제37조(해지환급금) 제1항에 따른 해지환급금을 계약자에게 지급합니다.
- ② 제21조(계약의 무효)에 따라 사망을 보험금 지급사유로 하는 계약에서 서면에 의한 동의를 한 피보험자는 계약의 효력이 유지되는 기간 중에는 언제든지 서면동의를 장래를 향하여 철회할 수 있으며, 서면동의 철회로 계약이 해지되어 회사가 지급하여야 할 해지환급금이 있을 때에는 제37조(해지환급금) 제1항에 따라 이를 계약자에게 지급합니다.

제35조(중대사유로 인한 해지)

- ① 회사는 아래와 같은 사실이 있을 경우에는 안 날부터 1개월 이내에 계약을 해지할 수 있습니다.
 1. 계약자, 피보험자 또는 보험수익자가 고의로 보험금 지급사유를 발생시킨 경우
 2. 계약자, 피보험자 또는 보험수익자가 보험금 청구에 관한 서류에 고의로 사실과 다른 것을 기재하였거나 그 서류 또는 증거를 위조 또는 변조한 경우. 다만, 이미 보험금 지급사유가 발생한 경우에는 이에 대한 보험금

은 지급합니다.

- ② 회사가 제1항에 따라 계약을 해지한 경우 회사는 그 취지를 계약자에게 통지하고 제37조(해지환급금) 제1항에 따른 해지환급금을 지급합니다.

제36조(회사의 파산선고와 해지)

- ① 회사가 파산의 선고를 받은 때에는 계약자는 계약을 해지할 수 있습니다.
- ② 제1항의 규정에 따라 해지하지 않은 계약은 파산선고 후 3개월이 지난 때에는 그 효력을 잃습니다.
- ③ 제1항의 규정에 따라 계약이 해지되거나 제2항의 규정에 따라 계약이 효력을 잃는 경우에 회사는 제37조(해지환급금) 제1항에 의한 해지환급금을 계약자에게 지급합니다.

제37조(해지환급금)

- ① 이 약관에 따른 해지환급금은 보험료 및 책임준비금 산출방법서에 따라 계산합니다.
- ② 해지환급금의 지급사유가 발생한 경우 계약자는 회사에 해지환급금을 청구하여야 하며, 회사는 청구를 접수한 날부터 3영업일 이내에 해지환급금을 지급합니다. 해지환급금 지급일까지의 기간에 대한 이자의 계산은 "보험금을 지급할 때의 적립이율 계산"(【별표1】 참조)에 따릅니다.
- ③ 계약자가 제39조(중도인출)에서 정한 방법에 따라 중도인출시 인출금액 및 해지환급금의 지급 시점까지 인출금액에 적립되었을 이자만큼 해지환급금이 감소합니다.
- ④ 회사는 경과기간별 해지환급금에 관한 표를 계약자에게 제공하여 드립니다.

제38조(보험계약대출)

- ① 계약자는 이 계약의 해지환급금 범위 내에서 회사가 정한 방법에 따라 대출(이하 "보험계약대출"이라 합니다)을 받을 수 있습니다. 그러나, 순수보장성보험 등 보험상품의 종류에 따라 보험계약대출이 제한될 수도 있습니다.
- ② 계약자는 제1항에 따른 보험계약대출금과 그 이자를 언제든지 상환할 수 있으며 상환하지 않은 때에는 회사는 보험금, 해지환급금 등의 지급사유가 발생한 날에 지급금에서 보험계약대출의 원금과 이자를 차감할 수 있습니다.
- ③ 제2항의 규정에도 불구하고 회사는 제31조(보험료의 납입이 연체되는 경우 납입최고(독촉)와 계약의 해지)에 따라 계약이 해지되는 때에는 즉시 해지환급금에서 보험계약대

출의 원금과 이자를 차감합니다.

- ④ 회사는 보험수익자에게 보험계약대출 사실을 통지할 수 있습니다.

제39조(중도인출)

- ① 계약자는 계약일로부터 2년 이상 지난 유효한 계약으로서 계약자의 요청이 있는 경우에 한하여 "보험료 및 책임준비금 산출방법서"에 따라 계약자가 요청한 시점에서 계산된 기본계약 해지환급금과 적립부분 해지환급금 중 적은 금액(적립한 금액에서 이 계약에서 정한 대출금이 있을 때에는 그 원금과 이자의 합계액을 차감한 후의 잔액을 기준으로 합니다)의 80% 범위 내에서 회사가 정한 방법에 따라 중도인출을 할 수 있습니다. 단, 중도인출은 보험기간 내에 한하며, 매 보험년도마다 12회에 한합니다.
- ② 제1항의 중도인출의 총 누적액은 중도인출을 한번도 지급하지 않았을 경우의 기본계약 해지환급금과 적립부분 해지환급금 중 적은 금액의 80%를 한도로 합니다.

용 어 풀 이	보험년도
---------	------

보험계약일로부터 다음 해의 보험계약 해당일 전일까지 매1년 단위의 연도를 말합니다.

예시) 보험계약일이 8월 15일인 경우 보험년도 기준 매1년은 해당년도 8월 15일부터 다음 해 8월 14일까지입니다.

예 시	중도인출금의 한도
-----	-----------

중도인출 시점에 "보험료 및 책임준비금 산출방법서"에 의해 산출된 기본계약 해지환급금과 적립부분 해지환급금 중 적은 금액이 100만원인 경우

⇒ 총 중도인출 가능액 = 100만원 × 80% = 80만원

⇒ 기 신청한 대출금이 있는 경우(원금과 이자의 합계를 10만원으로 가정)

중도인출 가능액

= 80만원(총 중도인출 가능액) - 10만원 = 70만원

제40조(배당금의 지급)

회사는 이 보험에 대하여 계약자에게 배당금을 지급하지 않습니다.

제7관 지정대리청구에 관한 사항

제41조(적용대상)

이 계약의 계약자, 피보험자 및 보험수익자가 모두 동일한 경우에 한하여 적용됩니다.

제42조(지정대리청구인의 지정)

① 계약자는 계약체결할 때 또는 계약체결 이후 다음 각 호의 어느 하나에 해당하는 자 중 1인을 보험금의 대리청구인(이하, "지정대리청구인"이라 합니다)으로 지정할 수 있습니다. 또한, 지정대리청구인은 제43조(지정대리청구인의 변경지정)에 의한 변경지정 또는 보험금 청구 시에도 다음 각 호의 어느 하나에 해당하여야 합니다.

1. 피보험자와 동거하거나 피보험자와 생계를 같이 하고 있는 피보험자의 가족관계등록부상 또는 주민등록상의 배우자
2. 피보험자와 동거하거나 피보험자와 생계를 같이 하고 있는 피보험자의 3촌 이내의 친족

② 제1항에도 불구하고, 지정대리청구인이 지정된 이후에 제41조(적용대상)의 보험수익자가 변경되는 경우에는 이미 지정된 지정대리청구인의 자격은 자동적으로 상실된 것으로 봅니다.

제43조(지정대리청구인의 변경지정)

계약자는 계약체결 이후 다음의 서류를 제출하고 지정대리청구인을 변경 지정할 수 있습니다. 이 경우 회사는 변경 지정을 서면으로 알리거나 보험증권의 뒷면에 기재하여 드립니다.

1. 지정대리청구인 변경신청서(회사양식)
2. 지정대리청구인의 주민등록등본, 가족관계등록부 (기본증명서 등)
3. 신분증(주민등록증이나 운전면허증 등 사진이 붙은 정부기관발행 신분증, 본인이 아닌 경우에는 본인의 인감증명서 또는 본인서명사실확인서 포함)

제44조(지정대리청구인에 의한 보험금의 청구)

지정대리청구인은 회사가 정하는 방법에 따라 다음의 서류를 제출하고 보험금을 청구하여야 합니다.

1. 청구서(회사양식)

2. 사고증명서
3. 신분증(주민등록증이나 운전면허증 등 사진이 붙은 정 부기관발행 신분증)
4. 피보험자 및 지정대리청구인의 가족관계등록부 및 주민 등록등본
5. 기타 지정대리청구인이 보험금 등의 수령에 필요하여 제출하는 서류

제45조(지정대리청구인에 의한 보험금의 지급 절차)

- ① 지정대리청구인은 제44조(지정대리청구인에 의한 보험금 의 청구)에 정한 구비서류를 제출하고 회사의 승낙을 얻어 제41조(적용대상)의 보험수익자의 대리인으로서 보험금 (사망보험금 제외)을 청구하고 수령할 수 있습니다.
- ② 회사가 보험금을 지정대리청구인에게 지급한 경우에는 그 이후 보험금 청구를 받더라도 회사는 이를 지급하지 않습니다.

제8관 분쟁의 조정 등

제46조(분쟁의 조정)

계약에 관하여 분쟁이 있는 경우 분쟁 당사자 또는 기타 이해관계인과 회사는 금융감독원장에게 조정을 신청할 수 있습니다.

제47조(관할법원)

이 계약에 관한 소송 및 민사조정은 계약자의 주소지를 관할 하는 법원으로 합니다. 다만, 회사와 계약자가 합의하여 관할 법원을 달리 정할 수 있습니다.

제48조(소멸시효)

보험금청구권, 만기환급금청구권, 보험료 반환청구권, 해지 환급금청구권 및 책임준비금 반환청구권은 3년간 행사하지 않으면 소멸시효가 완성됩니다.

부 가 설 명	소멸시효
----------------	-------------

소멸시효는 해당 청구권을 행사할 수 있는 때부터 진행합니다. 보험금 지급사유가 2018년 9월 1일에 발생하였음에도 2021년 9월 1일까지 보험금을 청구하지 않는 경우 소멸시효가 완성되어 보험금 등을 지급받지 못할 수 있습니다.

제49조(약관의 해석)

- ① 회사는 신의성실의 원칙에 따라 공정하게 약관을 해석하여야 하며 계약자에 따라 다르게 해석하지 않습니다.
- ② 회사는 약관의 뜻이 명백하지 않은 경우에는 계약자에게 유리하게 해석합니다.
- ③ 회사는 보험금을 지급하지 않는 사유 등 계약자나 피보험자에게 불리하거나 부담을 주는 내용은 확대하여 해석하지 않습니다.

제50조(회사가 제작한 보험안내자료 등의 효력)

보험설계사 등이 모집과정에서 사용한 회사 제작의 보험안내자료의 내용이 약관의 내용과 다른 경우에는 계약자에게 유리한 내용으로 계약이 성립된 것으로 봅니다.

용 어 풀 이	보험안내자료
----------------	---------------

계약의 청약을 권유하기 위하여 만든 자료 등을 말합니다.

제51조(회사의 손해배상책임)

- ① 회사는 계약과 관련하여 임직원, 보험설계사 및 대리점의 책임있는 사유로 계약자, 피보험자 및 보험수익자에게 발생한 손해에 대하여 관계 법령 등에 따라 손해배상의 책임을 집니다.
- ② 회사는 보험금 지급 거절 및 지연지급의 사유가 없음을 알았거나 알 수 있었는데도 소를 제기하여 계약자, 피보험자 또는 보험수익자에게 손해를 가한 경우에는 그에 따른 손해를 배상할 책임을 집니다.
- ③ 회사가 보험금 지급여부 및 지급금액에 관하여 현저하게 공정을 잃은 합의로 보험수익자에게 손해를 가한 경우에도 회사는 제2항에 따라 손해를 배상할 책임을 집니다.

용 어 풀 이	현저하게 공정을 잃은 합의
----------------	-----------------------

사회통념상 일반 보통인이라면 그 같은 일을 하지 않을 정도로 현저하게 공정성을 잃은 것을 말합니다.

제52조(개인정보보호)

- ① 회사는 이 계약과 관련된 개인정보를 이 계약의 체결, 유지, 보험금 지급 등을 위하여 "개인정보 보호법", "신용정보의 이용 및 보호에 관한 법률" 등 관계 법령에 정한 경우를 제외하고 계약자, 피보험자 또는 보험수익자의 동의없이 수집, 이용, 조회 또는 제공하지 않습니다. 다만, 회사는 이 계약의 체결, 유지, 보험금 지급 등을 위하여 위 관계 법령에 따라 계약자 및 피보험자의 동의를 받아 다른 회사 및 보험관련단체 등에 개인정보를 제공할 수 있습니다.
- ② 회사는 계약과 관련된 개인정보를 안전하게 관리하여야 합니다.

관 련 법 규	개인정보보호법
---------	---------

제17조(개인정보의 제공) : 회사는 계약자 등의 동의를 받을 때에는 다음 각 호의 사항을 계약자 등에게 알려야 하며, 다음 각 호의 어느 하나의 사항을 변경하는 경우에도 이를 알리고 동의를 받아야 한다.

1. 개인정보를 제공받는 자
2. 개인정보를 제공받는 자의 개인정보 이용 목적

관 련 법 규	신용정보의 이용 및 보호에 관한 법률
---------	----------------------

· 제16조(수집·조사 및 처리의 제한) 제2항
회사가 개인의 질병에 관한 정보를 수집하거나 타인에게 제공하는 경우 개인의 동의를 받아야 하며, 대통령령이 정하는 목적으로만 그 정보를 이용해야 한다.

· 제32조(개인신용정보의 제공·활용에 대한 동의)
회사가 개인신용정보를 타인에게 제공하려는 경우 다음 각 호 중 하나의 방식으로 미리 동의를 얻어야 한다.

1. 서면
2. 전자서명법에 따른 공인전자서명이 있는 전자문서
3. 유무선통신으로 개인비밀번호를 입력하는 방식
4. 유무선통신으로 동의 내용을 알리고 동의를 받는 방법
5. 그 밖에 대통령령으로 정하는 방식

제53조(준거법)

이 계약은 대한민국 법에 따라 규율되고 해석되며, 약관에서 정하지 않은 사항은 상법, 민법 등 관계 법령을 따릅니다.

제54조(예금보험에 의한 지급보장)

회사가 파산 등으로 인하여 보험금 등을 지급하지 못할 경우에는 예금자보호법에서 정하는 바에 따라 그 지급을 보장합니다.

용 어 풀 이 | 예금자보호제도

예금자보호제도란 예금보험공사에서 금융기관 등으로부터 미리 보험료를 받아 적립해 두었다가 금융기관이 경영악화나 파산 등으로 예금을 지급할 수 없는 경우 해당 금융기관을 대신하여 예금자에게 보험금 또는 환급금을 예금자 1인당 최고 5,000만원까지 지급함으로써 예금자를 보호하는 제도를 말합니다.

제2절 1종(고급플랜) 보장

2-1. 치석제거(스케일링)치료비 【갱신계약】 (【갱신계약】 은 자동갱신으로 운영합니다)

제1조(보험금의 지급사유)

- 1 회사는 피보험자가 이 보장의 보험기간 중에 보장개시일 이후에 "치석제거(스케일링) 치료"를 진단 확정 받고 의료법 제3조(의료기관)에서 정한 대한민국 내의 치과병·의원 또는 이와 동등하다고 회사가 인정하는 의료기관에서 "치석제거(스케일링) 치료"를 받은 경우에는 연간 1회에 한하여 이 보장의 보험가입금액을 특정치석제거(스케일링)치료비로 보험수익자(수익자의 지정이 없을 때에는 피보험자)에게 지급합니다.
- 2 제1항의 "연간"이란 계약일부터 매1년 단위로 도래하는 계약해당일 전일까지 기간을 의미합니다.
- 3 제1항에서 보장개시일이라 함은 다음과 같습니다.

구 분	보장개시일
최초계약	보험계약일로부터 그 날을 포함하여 90일이 지난 다음날
갱신계약	이 보장의 갱신일

제2조(보험금 지급에 관한 세부규정)

보험수익자와 회사가 제1조(보험금의 지급사유)의 보험금 지급사유에 대해 합의하지 못할 때는 보험수익자와 회사가 함께 제3자를 정하고 그 제3자의 의견에 따를 수 있습니다. 제3자는 의료법 제3조(의료기관)에 규정한 종합병원 소속 전문의 중에 정하며, 보험금 지급사유 판정에 드는 의료비용은 회사가 전액 부담합니다.

제3조(보험금을 지급하지 않는 사유)

회사는 다음 중 어느 한 가지의 경우로 인하여 보험금 지급사유가 발생한 때에는 보험금을 지급하지 않습니다.

1. 일반조항 제5조(보험금을 지급하지 않는 사유)에서 정한 사항
2. 라미네이트 등 미용 상의 치료
3. 동일한 질병으로 인한 치료라 하더라도 치료가 종료된 날부터 180일 이내에 동일한 치아에 치아치료를 개시한

제4조("치석제거(스케일링)치료"의 정의)

- ① 이 보장에 있어서 "치석제거(스케일링)치료"라 함은 국민건강보험법에서 정한 보험급여 또는 의료급여법에서 정한 의료급여에서 치주질환(잇몸질환)치료를 목적으로 "치석제거(스케일링) 치료"가 필요하다고 인정하는 기준(이하 "치석제거(스케일링) 치료 급여 인정 기준"이라 합니다)에 해당하는 경우로서 의료법 제3조(의료기관)에서 규정한 의료기관 중 치과의 "치석제거(스케일링) 치료 진료행위 분류표" (【별표2】 참조. 이하 같습니다)에서 정한 "치석제거(스케일링) 치료"를 받은 경우를 말합니다.
- ② 제1항에도 불구하고 관련법령 등의 개정으로 "치석제거(스케일링) 치료 급여 인정 기준"이 폐지 또는 변경되어 보험금 지급사유에 대해 판정이 불가능한 경우 회사는 폐지 또는 변경 직전의 관련 법령에서 정한 "치석제거(스케일링)치료 급여 인정 기준"을 따릅니다.

제5조(보험금의 청구)

- ① 보험수익자는 다음의 서류를 제출하고 보험금을 청구하여야 합니다.
 1. 청구서 (회사 양식)
 2. 치과치료관련 증명서
 - 가. 치과 치료에 관한 진료기록 사본 및 진료확인서(회사 양식)
 - 1) 치료한 치아의 위치(또는 치아번호)
 - 2) 직접적인 치아의 치료원인(또는 발거원인)
 - 3) 해당 치아의 내원 당시의 상태
 - 4) 진료내용
 - 5) 진단확정일, 진료시작일, 진료종료일, 진료일수
 - 나. 진료비계산서(국민건강보험법에서 정한 요양급여 또는 의료급여법에서 정한 의료급여 항목이 포함된 치과 진료비 영수증 등)
 3. 신분증(주민등록증이나 운전면허증 등 사진이 붙은 정부기관발행 신분증, 본인이 아닌 경우에는 본인의 인감 증명서 또는 본인서명사실확인서 포함)
 4. 기타 보험수익자가 보험금의 수령에 필요하여 제출하는 서류
- ② 제1항 제2호의 치과치료관련 증명서는 의료법 제3조(의료기관)에서 규정한 국내의 병원이나 의원 또는 국외의 의료

관련법에서 정한 의료기관에서 발급한 것이어야 합니다.

관 련 법 규 | 의료법 제3조(의료기관)

이 법에서 의료기관이라 함은 의료인이 공중 또는 특수다수인을 위하여 의료·조산의 업을 행하는 곳을 말합니다. 의료기관의 종별은 종합병원·병원·치과병원·한방병원·요양병원·의원·치과의원·한의원 및 조산원으로 나누어집니다.

제6조(보장의 소멸)

피보험자가 사망하였을 경우에는 이 보장도 소멸되며 회사는 "보험료 및 책임준비금 산출방법서"에서 정하는 바에 따라 피보험자의 사망 당시 이 보장의 책임준비금을 계약자에게 지급합니다.

제7조(보험료의 납입을 연체하여 해지된 계약의 부활(효력회복))

부활(효력회복)되는 계약의 보장개시는 일반조항 제32조(보험료의 납입을 연체하여 해지된 계약의 부활(효력회복))를 따릅니다. 이 경우 부활(효력회복)일을 보험계약일로 하여 제1조(보험금의 지급사유)를 다시 적용합니다.

제8조(준용규정)

이 보장에서 정하지 않은 사항은 일반조항을 따릅니다.

2-2. 치아촬영비(X-ray 및 파노라마) 【갱신계약】 (【갱신계약】 은 자동갱신으로 운영합니다)

제1조(보험금의 지급사유)

- ① 회사는 피보험자가 이 보장의 보험기간 중에 보장개시일 이후 상해 또는 질병을 직접적인 원인으로 의료법 제3조(의료기관)에서 정한 대한민국 내의 치과병·의원 또는 이와 동등하다고 회사가 인정하는 의료기관에서 X-ray 촬영 또는 파노라마 촬영을 한 경우에는 각각의 촬영 1회당 이 보장의 보험가입금액을 치아촬영비(X-ray 및 파노라마)로 보험수익자(수익자의 지정이 없을 때에는 피보험자)에게 지급합니다.
- ② 피보험자가 동일한 상해 또는 질병으로 2회 이상의 X-ray

촬영 또는 2회 이상의 파노라마 촬영을 한 때에는 하나의 X-ray 촬영 또는 하나의 파노라마 촬영으로 보아 1회에 한하여 제1항에 따라 보험금을 지급합니다.

- ③ 피보험자가 동일한 상해 또는 질병으로 2개 이상의 치아에 X-ray 촬영 또는 파노라마 촬영을 한 때에는 하나의 X-ray 촬영 또는 하나의 파노라마 촬영으로 보아 1회에 한하여 제1항에 따라 보험금을 지급합니다.
- ④ 제1항에도 불구하고 치료가 종료된 날부터 그 날을 포함하여 180일이 경과하여 X-ray 촬영 또는 파노라마 촬영을 받았을 때에는 새로운 상해 또는 질병으로 보아 제1항에 따라 보험금을 지급합니다.
- ⑤ 제1항의 보장개시일은 아래와 같습니다.

구 분		보장개시일
최초 계약	상해	보험계약일
	질병	보험계약일로부터 그 날을 포함하여 90일이 지난 다음날
갱신계약		이 보장의 갱신일

제2조(보험금 지급에 관한 세부규정)

보험수익자와 회사가 제1조(보험금의 지급사유)의 보험금 지급사유에 대해 합의하지 못할 때는 보험수익자와 회사가 함께 제3자를 정하고 그 제3자의 의견에 따를 수 있습니다. 제3자는 의료법 제3조(의료기관)에 규정한 종합병원 소속 전문의 중에 정하며, 보험금 지급사유 판정에 드는 의료비용은 회사가 전액 부담합니다.

제3조(보험금을 지급하지 않는 사유)

- ① 회사는 다음 중 어느 한 가지의 경우로 인하여 보험금 지급사유가 발생한 때에는 보험금을 지급하지 않습니다.
 - 1. 일반조항 제5조(보험금을 지급하지 않는 사유)에서 정한 사항
 - 2. 라미네이트 등 미용 상의 치료
- ② 회사는 다른 약정이 없으면 피보험자가 직업, 직무 또는 동호회 활동목적으로 아래에 열거된 행위로 인하여 제1조(보험금의 지급사유)의 상해 관련 보험금 지급사유가 발생한 때에는 해당 보험금을 지급하지 않습니다.
 - 1. 전문등반(전문적인 등산용구를 사용하여 암벽 또는 빙벽을 오르내리거나 특수한 기술, 경험, 사전훈련을 필

요로 하는 등반을 말합니다), 글라이더 조종, 스카이다이빙, 스쿠버다이빙, 행글라이딩, 수상보트, 패러글라이딩

2. 모터보트, 자동차 또는 오토바이에 의한 경기, 시범, 흥행(이를 위한 연습을 포함합니다) 또는 시운전(다만, 공용도로상에서 시운전을 하는 동안 보험금 지급사유가 발생한 경우에는 보장합니다)
3. 선박승무원, 어부, 사공, 그밖에 선박에 탑승하는 것을 직무로 하는 사람이 직무상 선박에 탑승하고 있는 동안

제4조("X-ray 촬영 또는 파노라마 촬영"의 정의)

- ① 이 보장에 있어서 "X-ray 촬영 또는 파노라마 촬영"이라 함은 국민건강보험법에서 정한 보험급여 또는 의료급여법에서 정한 의료급여에 해당하는 경우의 "X-ray촬영 및 파노라마촬영 진료행위코드 분류표"(【별표3】 참조. 이하 같습니다)에서 정한 치아촬영을 말합니다.
- ② 제1항에도 불구하고 관련법령 등의 개정으로 X-ray 촬영 또는 파노라마 촬영 급여인정기준이 폐지 또는 변경되어 보험금 지급사유에 대해 판정이 불가능한 경우 회사는 폐지 또는 변경 직전의 관련 법령에서 정한 X-ray 촬영 또는 파노라마 촬영 급여인정기준을 따릅니다.

제5조(보험금의 청구)

- ① 보험수익자는 다음의 서류를 제출하고 보험금을 청구하여야 합니다.
 1. 청구서 (회사 양식)
 2. 치과치료관련 증명서
 - 가. 치과 치료에 관한 진료기록 사본 및 진료확인서(회사 양식)
 - 1) 치료한 치아의 위치(또는 치아번호)
 - 2) 직접적인 치아의 치료원인(또는 발거원인)
 - 3) 해당 치아의 내원 당시의 상태
 - 4) 진료내용
 - 5) 진단확정일, 진료시작일, 진료종료일, 진료일수
 - 나. 진료비계산서(국민건강보험법에서 정한 요양급여 또는 의료급여법에서 정한 의료급여 항목이 포함된 치과 진료비 영수증 등)
 3. 신분증(주민등록증이나 운전면허증 등 사진이 붙은 정부기관발행 신분증, 본인이 아닌 경우에는 본인의 인감증명서 또는 본인서명사실확인서 포함)

4. 기타 보험수익자가 보험금의 수령에 필요하여 제출하는 서류

- ② 제1항 제2호의 치과치료관련 증명서는 의료법 제3조(의료기관)에서 규정한 국내의 병원이나 의원 또는 국외의 의료관련법에서 정한 의료기관에서 발급한 것이어야 합니다.

관 련 법 규 | 의료법 제3조(의료기관)

이 법에서 의료기관이라 함은 의료인이 공중 또는 특수다수인을 위하여 의료·조산의 업을 행하는 곳을 말합니다. 의료기관의 종별은 종합병원·병원·치과병원·한방병원·요양병원·의원·치과의원·한의원 및 조산원으로 나누어집니다.

제6조(보장의 소멸)

피보험자가 사망하였을 경우에는 이 보장도 소멸되며 회사는 "보험료 및 책임준비금 산출방법서"에서 정하는 바에 따라 피보험자의 사망 당시 이 보장의 책임준비금을 계약자에게 지급합니다.

제7조(보험료의 납입을 연체하여 해지된 계약의 부활(효력회복))

부활(효력회복)되는 계약의 보장개시는 일반조항 제32조(보험료의 납입을 연체하여 해지된 계약의 부활(효력회복))를 따릅니다. 이 경우 부활(효력회복)일을 보험계약일로 하여 제1조(보험금의 지급사유)를 다시 적용합니다.

제8조(준용규정)

이 보장에서 정하지 않은 사항은 일반조항을 따릅니다.

2-3. 치 주질환치료비 【갱신계약】 (【갱신계약】 은 자동갱신으로 운영합니다)

제1조(보험금의 지급사유)

- ① 회사는 피보험자가 이 보장의 보험기간 중에 보장개시일 이후에 주요치주질환(잇몸질환) 치료를 진단, 확정받고 의료법 제3조(의료기관)에서 정한 국내의 치과병·의원 또는 이와 동등하다고 회사가 인정하는 의료기관에서 주요치주질환(잇몸질환) 치료를 받은 경우에는 이 보장의 보험가입 금액을 주요치주질환치료비로 보험수익자(수익자의 지정

이 없을 때에는 피보험자)에게 지급합니다.

- ② 제1항의 보장개시일은 아래와 같습니다.

구 분	보장개시일
최초계약	보험계약일로부터 그 날을 포함하여 90일이 지난 다음날
갱신계약	이 보장의 갱신일

제2조(보험금 지급에 관한 세부규정)

보험수익자와 회사가 제1조(보험금의 지급사유)의 보험금 지급사유에 대해 합의하지 못할 때는 보험수익자와 회사가 함께 제3자를 정하고 그 제3자의 의견에 따를 수 있습니다. 제3자는 의료법 제3조(의료기관)에 규정한 종합병원 소속 전문의 중에 정하며, 보험금 지급사유 판정에 드는 의료비용은 회사가 전액 부담합니다.

제3조(보험금을 지급하지 않는 사유)

회사는 다음 중 어느 한 가지의 경우로 인하여 보험금 지급사유가 발생한 때에는 보험금을 지급하지 않습니다.

1. 일반조항 제5조(보험금을 지급하지 않는 사유)에서 정한 사항
2. 라미네이트 등 미용 상의 치료

제4조("주요치주질환(잇몸질환) 치료"의 정의)

- ① 이 보장에 있어서 "주요치주질환(잇몸질환) 치료"라 함은 국민건강보험법에서 정한 보험급여 또는 의료급여법에서 정한 의료급여에서 치주질환(잇몸질환)치료가 필요하다고 인정하는 기준(이하 "주요치주질환 급여 인정 기준"이라 합니다)에 해당하는 경우로서 의료법 제3조(의료기관)에서 규정한 의료기관 중 치과의 "치주질환(잇몸질환)치료 진료행위코드 분류표"(【별표4】 참조. 이하 같습니다)에서 정한 "주요치주질환(잇몸질환)치료"를 받은 경우를 말합니다.
- ② "1/3악"이란 치아전체[상악(윗니), 하악(아랫니)]를 각 좌측구치부, 우측구치부, 전치부로 3구역으로 나눈 단위로써 1인당 6개의 1/3악을 가짐. 전치부란 송곳니와 반대 송곳니부분에 해당하는 앞니(송곳니를 포함합니다)에 해당하며, 구치부는 전치부 이외의 어금니 치아부분에 해당합니다.
- ③ 제1항에도 불구하고, 관련법령 등의 개정으로 "치주질환치

료 급여 인정 기준"이 폐지 또는 변경되어 보험금 지급사유에 대해 판정이 불가능한 경우 회사는 폐지 또는 변경 직전의 관련 법령에서 정한 "치주질환치료 급여 인정 기준"을 따릅니다.

- ④ 제1항 및 제3항에도 불구하고, 관련법령 등의 개정으로 "치주질환(잇몸질환)치료 분류표" 외에 "치주질환치료 급여 인정 기준"에 해당하는 치료가 있는 경우에는 그 치료도 포함하는 것으로 합니다.

제5조(보험금의 청구)

- ① 보험수익자는 다음의 서류를 제출하고 보험금을 청구하여야 합니다.
1. 청구서 (회사 양식)
 2. 치과치료관련 증명서
 - 가. 치과 치료에 관한 진료기록 사본 및 진료확인서(회사 양식)
 - 1) 치료한 치아의 위치(또는 치아번호)
 - 2) 직접적인 치아의 치료원인(또는 발거원인)
 - 3) 해당 치아의 내원 당시의 상태
 - 4) 진료내용
 - 5) 진단확정일, 진료시작일, 진료종료일, 진료일수
 - 나. 진료비계산서(국민건강보험법에서 정한 요양급여 또는 의료급여법에서 정한 의료급여 항목이 포함된 치과 진료비 영수증 등)
 3. 신분증(주민등록증이나 운전면허증 등 사진이 붙은 정부기관발행 신분증, 본인이 아닌 경우에는 본인의 인감 증명서 또는 본인서명사실확인서 포함)
 4. 기타 보험수익자가 보험금의 수령에 필요하여 제출하는 서류
- ② 제1항 제2호의 치과치료관련 증명서는 의료법 제3조(의료기관)에서 규정한 국내의 병원이나 의원 또는 국외의 의료관련법에서 정한 의료기관에서 발급한 것이어야 합니다.

관 련 법 규 | 의료법 제3조(의료기관)

이 법에서 의료기관이라 함은 의료인이 공중 또는 특수다수인을 위하여 의료·조산의 업을 행하는 곳을 말한다. 의료기관의 종별은 종합병원·병원·치과병원·한방병원·요양병원·의원·치과의원·한의원 및 조산원으로 나누어집니다.

제6조(보장의 소멸)

피보험자가 사망하였을 경우에는 이 보장도 소멸되며 회사는 "보험료 및 책임준비금 산출방법서"에서 정하는 바에 따라 피보험자의 사망 당시 이 보장의 책임준비금을 계약자에게 지급합니다.

제7조(보험료의 납입을 연체하여 해지된 계약의 부활(효력회복))

부활(효력회복)되는 계약의 보장개시는 일반조항 제32조(보험료의 납입을 연체하여 해지된 계약의 부활(효력회복))를 따릅니다. 이 경우 부활(효력회복)일을 보험계약일로 하여 제1조(보험금의 지급사유)를 다시 적용합니다.

제8조(준용규정)

이 보장에서 정하지 않은 사항은 일반조항을 따릅니다.

2-4. 영구치치수치료비(상해 및 질병) 【갱신계약】 (【갱신계약】 은 자동갱신으로 운영합니다)

제1조(보험금의 지급사유)

① 회사는 피보험자가 이 보장의 보험기간 중에 보장개시일 이후에 상해 또는 "치아관련 질병"을 직접적인 원인으로 치과 의사 면허를 가진 자에 의하여 의료법 제3조(의료기관)에서 정한 대한민국 내의 치과 병·의원 또는 이와 동등하다고 회사가 인정하는 의료기관에서 치수치료를 진단확정받고, 해당 영구치에 치수치료를 한 경우 치료 항목별로 아래의 치수치료비 보험금을 보험수익자(수익자의 지정이 없을 때에는 피보험자)에게 지급합니다.

[상해로 치수치료를 받은 경우]

치료 항목	지급금액		보장 한도
치수 치료	치아당	이 보장의 보험가입금액 100%	한도 없음

[치아관련 질병으로 치수치료를 받은 경우]

- 최초계약의 경우

치료 항목	보험계약일로부터 경과기간	지급금액		보장 한도
치수 치료	1년미만	치아당	이 보장의 보험가입금액 50%	한도 없음
	1년이상	치아당	이 보장의 보험가입금액 100%	

- 갱신계약의 경우

치료 항목	지급금액		보장 한도
치수 치료	치아당	이 보장의 보험가입금액 100%	한도 없음

- ② 피보험자가 동일한 상해 또는 질병으로 1개의 치아에 2회 이상의 치수치료를 받은 경우, 하나의 치료로 보아 1회에 한하여 제1항에 따라 보험금을 지급합니다. 다만, 치료가 종료된 날부터 그 날을 포함하여 180일이 경과하여 치수치료를 개시한 경우에는 새로운 상해 또는 질병으로 봅니다.
- ③ 이미 치수치료를 받은 영구치에 대하여 새로운 상해 또는 질병을 직접적인 원인으로 치수치료를 한 경우에도 해당 보험금을 지급합니다.
- ④ 피보험자가 보장개시일 이후 보험기간 중에 치수치료가 필요하다는 진단을 받았으나 의사와 치료일정 협의를 사유로 보험기간 종료 후 진단과 관련된 직접적인 치료를 하는 경우, 보험기간 종료일로부터 180일 이내의 치수치료는 보장하여 드립니다.
- ⑤ 제1항의 보장개시일은 아래와 같습니다.

구 분		보장개시일
최초 계약	상해	보험계약일
	질병	보험계약일로부터 그 날을 포함하여 90일이 지난 다음날
갱신계약		이 보장의 갱신일

제2조(보험금 지급에 관한 세부규정)

보험수익자와 회사가 제1조(보험금의 지급사유)의 보험금 지급사유에 대해 합의하지 못할 때는 보험수익자와 회사가 함께 제3자를 정하고 그 제3자의 의견에 따를 수 있습니다. 제3자는 의료법 제3조(의료기관)에 규정한 종합병원 소속 전문의 중에 정하며, 보험금 지급사유 판정에 드는 의료비용은 회사가 전

액 부담합니다.

제3조(보험금을 지급하지 않는 사유)

- ① 회사는 다음 중 어느 한 가지의 경우로 인하여 보험금 지급사유가 발생한 때에는 보험금을 지급하지 않습니다.
 1. 일반조항 제5조(보험금을 지급하지 않는 사유)에서 정한 사항
 2. 라미네이트 등 미용 상의 치료
- ② 회사는 다른 약정이 없으면 피보험자가 직업, 직무 또는 동호회 활동목적으로 아래에 열거된 행위로 인하여 제1조(보험금의 지급사유)의 상해 관련 보험금 지급사유가 발생한 때에는 해당 보험금을 지급하지 않습니다.
 1. 전문등반(전문적인 등산용구를 사용하여 암벽 또는 빙벽을 오르내리거나 특수한 기술, 경험, 사전훈련을 필요로 하는 등반을 말합니다), 글라이더 조종, 스카이다이빙, 스쿠버다이빙, 행글라이딩, 수상보트, 패러글라이딩
 2. 모터보트, 자동차 또는 오토바이에 의한 경기, 시범, 흥행(이를 위한 연습을 포함합니다) 또는 시운전(다만, 공용도로상에서 시운전을 하는 동안 보험금 지급사유가 발생한 경우에는 보장합니다)
 3. 선박승무원, 어부, 사공, 그밖에 선박에 탑승하는 것을 직무로 하는 사람이 직무상 선박에 탑승하고 있는 동안
- ③ 회사는 제1항 및 제2항 외에도 다음 중 어느 한가지로 보험금 지급사유가 발생한 때에는 보험금을 지급하지 않습니다.
 1. 치아수복물 또는 치아보철물을 수리, 복구, 대체하는 경우
 2. 부정치열을 교정하기 위하여 영구치를 발거하는 경우
 3. 매복치 및 매몰치 또는 제3대구치(사랑니)에 대한 치아치료
 4. 이미 치수치료를 받은 부위에 대하여 새로운 상해 또는 질병에 기인하지 않는 수리, 복구, 대체치료를 받은 경우
 5. 치열교정준비 등 다른 치과 치료를 위하여 임시 치과 치료를 한 경우
 6. 한국표준질병·사인분류 상 다음의 질병을 원인으로 치수치료를 받는 경우

대상질병	분류코드
치아의 발육 및 맹출(이돋이) 장애	K00
매몰치 및 매복치	K01
치아경조직의 기타 질환	K03
잇몸 및 무치성 치조용기의 기타 장애	K06
치아열굴이상(부정교합포함)	K07
치아 및 지지구조의 기타 장애	K08

제4조("치아관련 질병"의 정의)

이 보장에서 "치아관련 질병"은 보장개시일 이후에 발병된 질병으로 한국표준질병·사인분류에 있어서 아래의 분류코드에 해당하는 질병을 말합니다.

대상질병	분류코드
치아우식	K02
치수 및 근단주위조직의 질환	K04
치은염 및 치주질환	K05

제5조("치수치료"의 정의)

이 보장에서 "치수치료"란 치아내부에 있는 치수(혈관이 밀집한 연조직)를 제거하여 통증이나 기타증상을 없애고 치아가 제자리에서 기능을 할 수 있도록 보존하는 치료를 말합니다.

제6조(보험금의 청구)

① 보험수익자는 다음의 서류를 제출하고 보험금을 청구하여야 합니다.

1. 청구서 (회사 양식)
2. 치과치료관련 증명서

가. 치과 치료에 관한 진료기록 사본 및 진료확인서(회사 양식)

- 1) 치료한 치아의 위치(또는 치아번호)
- 2) 직접적인 치아의 치료원인(또는 발거원인)
- 3) 해당 치아의 내원 당시의 상태
- 4) 진료내용

나. 진단확정일, 진료시작일, 진료종료일, 진료일수
 나. 진료비 계산서(국민건강보험법에서 정한 요양급여 또는 의료급여법에서 정한 의료급여 항목이 포함된 치과 진료비 영수증)

다. 회사는 위 "가"목 및 "나"목의 서류 이외에 보험금

심사에 필요하다고 인정하는 경우 치료전후의 X-Ray 사진 또는 이에 준하는 판독자료(필요에 따라 파노라마 사진)를 추가로 요구할 수 있습니다.

3. 신분증(주민등록증이나 운전면허증 등 사진이 붙은 정부기관발행 신분증, 본인이 아닌 경우에는 본인의 인감증명서 또는 본인서명사실확인서 포함)
4. 기타 보험수익자가 보험금의 수령에 필요하여 제출하는 서류

② 제1항 제2호의 초과치료관련 증명서는 의료법 제3조(의료기관)에서 규정한 국내의 병원이나 의원 또는 국외의 의료관련법에서 정한 의료기관에서 발급한 것이어야 합니다.

관 련 법 규 | 의료법 제3조(의료기관)

이 법에서 의료기관이라 함은 의료인이 공중 또는 특수다수인을 위하여 의료·조산의 업을 행하는 곳을 말합니다. 의료기관의 종별은 종합병원·병원·치과병원·한방병원·요양병원·의원·치과의원·한의원 및 조산원으로 나누어집니다.

제7조(보장의 소멸)

피보험자가 사망하였을 경우에는 이 보장도 소멸되며 회사는 "보험료 및 책임준비금 산출방법서"에서 정하는 바에 따라 피보험자의 사망 당시 이 보장의 책임준비금을 계약자에게 지급합니다.

제8조(보험료의 납입을 연체하여 해지된 계약의 부활(효력회복))

부활(효력회복)되는 계약의 보장개시는 일반조항 제32조(보험료의 납입을 연체하여 해지된 계약의 부활(효력회복))를 따릅니다. 이 경우 부활(효력회복)일을 보험계약일로 하여 제1조(보험금의 지급사유)를 다시 적용합니다.

제9조(준용규정)

이 보장에서 정하지 않은 사항은 일반조항을 따릅니다.

2-5. 영구치보존치료비(상해 및 질병) 【갱신계약】 (【갱신계약】 은 자동갱신으로 운영합니다)

제1조(보험금의 지급사유)

- 1 회사는 피보험자가 이 보장의 보험기간 중에 보장개시일 이후 상해 또는 "치아관련 질병"을 직접적인 원인으로 치과 의사 면허를 가진 자에 의하여 의료법 제3조(의료기관)에서 정한 대한민국 내의 치과 병·의원 또는 이와 동등하다고 회사가 인정하는 의료기관에서 치아보존치료를 진단 확정받고 해당 영구치에 치아보존치료를 한 경우 치료 항목별로 아래의 치아보존치료비 보험금을 보험수익자(수익자의 지정이 없을 때에는 피보험자)에게 지급합니다.

[상해로 치아보존치료를 받은 경우]

치료항목		지급금액		보장 한도
총 전 치 료	아말감, 글래스아이노머	치아당	이 보장의 보험가입금액 10%	한도 없음
	레진필링	치아당	이 보장의 보험가입금액 50%	
	인레이·온레이			
크라운치료		치아당	이 보장의 보험가입금액 100%	연간 3개 한도

[치아관련 질병으로 치아보존치료를 받은 경우]

- 최초계약의 경우

치료항목		보험계약 일로부터 경과기간	지급금액		보장 한도
총 전 치 료	아말감, 글래스 아이노머	1년미만	치 아 당	이 보장의 보험가입금액 5%	한도 없음
		1년이상		이 보장의 보험가입금액 10%	
	레진필링 인레이·온 레이	1년미만	치 아 당	이 보장의 보험가입금액 25%	
		1년이상		이 보장의 보험가입금액 50%	
크라운치료		1년미만	치 아 당	이 보장의 보험가입금액 50%	연간 3개 한도
		1년이상		이 보장의 보험가입금액 100%	

- 갱신계약의 경우

치료항목		지급금액		보장 한도
총 전 치 료	아말감, 글래스아이노머	치아당	이 보장의 보험가입금액 10%	한도 없음
	레진필링	치아당	이 보장의 보험가입금액 50%	
	인레이·온레이			
크라운치료		치아당	이 보장의 보험가입금액 100%	연간 3개 한도

- ② 제1항의 "연간"이란 계약일부터 매1년 단위로 도래하는 계약해당일 전일까지 기간을 의미하며, 한도 산정의 기준일자는 치료개시일로 합니다.
- ③ 피보험자가 동일한 상해 또는 질병으로 복합형태의 치아치료를 받은 경우, 해당 치료 중 가장 높은 한 가지 치료항목의 보험금만을 지급합니다.

예 시

피보험자가 상악 어금니 1개에 치아우식증(충치)이 발생하여 레진필링치료를 진단받고 레진필링 치료가 종료되기 이전에, 의사의 진단에 의하여 동일한 치아에 크라운치료를 진단받은 경우, 해당 치료 종료시 크라운치료 보험금만 지급합니다.

- ④ 피보험자가 동일한 상해 또는 질병으로 1개의 치아에 2회 이상의 치아치료를 받은 경우, 하나의 사고로 보아 1회에 한하여 제1항에 따라 보험금을 지급합니다. 다만, 치료가 종료된 날부터 그 날을 포함하여 180일이 경과하여 치아치료를 개시한 경우에는 새로운 상해 또는 질병으로 봅니다.
- ⑤ 이미 치아보존치료를 받은 영구치에 대하여 새로운 상해 또는 질병을 직접적인 원인으로 새로이 치아보존치료를 한 경우에도 해당 보험금을 지급합니다.
- ⑥ 피보험자가 이 보장의 보장개시일 이후 치아보존치료가 필요하다는 진단을 받았으나 의사와 치료일정 협의를 사유로 보험기간 종료 후 진단과 관련된 직접적인 치료를 하는 경우, 보험기간 종료일로부터 180일 이내의 치아보존치료를 보장하여 드립니다. 단, 계약의 효력이 없어진 날의 전일이 속한 보험년도의 연간 보장한도 내에서 해당 보험금을 지급합니다. 이 경우 해당 사실을 입증할만한 문서화된 기록 또는 증거가 있어야 합니다.
- ⑦ 제1항의 보장개시일은 아래와 같습니다.

구 분		보장개시일
최초계약	상해	보험계약일
	질병	보험계약일로부터 그 날을 포함하여 90일이 지난 다음날
갱신계약		이 보장의 갱신일

제2조(보험금 지급에 관한 세부규정)

보험수익자와 회사가 제1조(보험금의 지급사유)의 보험금 지급사유에 대해 합의하지 못할 때는 보험수익자와 회사가 함께 제3자를 정하고 그 제3자의 의견에 따를 수 있습니다. 제3자는 의료법 제3조(의료기관)에 규정한 종합병원 소속 전문의 중에 정하며, 보험금 지급사유 판정에 드는 의료비용은 회사가 전액 부담합니다.

제3조(보험금을 지급하지 않는 사유)

- ① 회사는 다음 중 어느 한 가지의 경우로 인하여 보험금 지급사유가 발생한 때에는 보험금을 지급하지 않습니다.
 1. 일반조항 제5조(보험금을 지급하지 않는 사유)에서 정한 사항
 2. 라미네이트 등 미용 상의 치료
- ② 회사는 다른 약정이 없으면 피보험자가 직업, 직무 또는 동호회 활동목적으로 아래에 열거된 행위로 인하여 제1조(보험금의 지급사유)의 상해 관련 보험금 지급사유가 발생한 때에는 해당 보험금을 지급하지 않습니다.
 1. 전문등반(전문적인 등산용구를 사용하여 암벽 또는 빙벽을 오르내리거나 특수한 기술, 경험, 사전훈련을 필요로 하는 등반을 말합니다), 글라이더 조종, 스카이다이빙, 스쿠버다이빙, 행글라이딩, 수상보트, 패러글라이딩
 2. 모터보트, 자동차 또는 오토바이에 의한 경기, 시범, 흥행(이를 위한 연습을 포함합니다) 또는 시운전(다만, 공용도로상에서 시운전을 하는 동안 보험금 지급사유가 발생한 경우에는 보장합니다)
 3. 선박승무원, 어부, 사공, 그밖에 선박에 탑승하는 것을 직무로 하는 사람이 직무상 선박에 탑승하고 있는 동안
- ③ 회사는 제1항 및 제2항 외에도 다음 중 어느 한가지로 보험금 지급사유가 발생한 때에는 보험금을 지급하지 않습니다.
 1. 치아수복물 또는 치아보철물을 수리, 복구, 대체하는 경우

2. 부정치열을 교정하기 위하여 영구치를 발거하는 경우
3. 매복치 및 매몰치 또는 제3대구치(사랑니)에 대한 치아 치료
4. 치열교정준비 등 다른 치과치료를 위하여 임시 치과치료를 한 경우
5. 한국표준질병·사인분류 상 다음의 질병을 원인으로 치료를 받는 경우

대상질병	분류코드
치아의 발육 및 맹출(이돋이) 장애	K00
매몰치 및 매복치	K01
치아경조직의 기타 질환	K03
잇몸 및 무치성 치조용기의 기타 장애	K06
치아얼굴이상(부정교합포함)	K07
치아 및 지지구조의 기타 장애	K08

제4조("치아관련 질병"의 정의)

이 보장에서 "치아관련 질병"은 보장개시일 이후에 발병된 질병으로 한국표준질병·사인분류에 있어서 아래의 분류코드에 해당하는 질병을 말합니다.

대상질병	분류코드
치아우식	K02
치수 및 근단주위조직의 질환	K04
치은염(잇몸염) 및 치주질환	K05

제5조("치아보존치료"의 정의)

이 보장에서 "치아보존치료"의 정의는 아래와 같습니다.

구분	치료항목	정의
치아 보존 치료	아말감	치아를 보존하는 치료에 사용되는 재료로서 구리, 주석, 은 등의 합금과 수은의 혼합체를 말합니다.
	글래스 아이노머	치아를 보존하는 치료에 사용되는 재료로서 산 부식처리가 필요없는 화학접착으로 수복하는 재료를 말합니다.
	레진필링	치아 충전 또는 수복 재료 중 치과용 레진을 치아에 직접 수복하는 충전치료(치아의 손상된 부위를 원상회복시켜 형태적, 기능적 복구를 도모하는 치료를 말하며, 이하 "충전치료"라 합니다)를 말합니다. 심미성이 요구되고 교합력이 크게 작용하지 않는 치아 또는 손상부위가 작은 치아를 충전할 경우에 쓰입니다.
	인레이 온레이	치아의 손상된 부위에 구강 외에서 본을 떠 금이나 도재 등의 재료로 주요물을 제작하고 시멘트를 사용하여 합착하는 간접적으로 충전치료하는 방법을 말합니다.
	크라उन	임상적 치관(머리부분)의 모든 면을 금이나 세라믹 등의 충전물로 덮어 치아의 형태와 기능을 재생시켜주는 치료를 말합니다.

제6조(보험금의 청구)

① 보험수익자는 다음의 서류를 제출하고 보험금을 청구하여야 합니다.

1. 청구서 (회사 양식)
2. 치과치료관련 증명서
 - 가. 치과 치료에 관한 진료기록 사본 및 진료확인서(회사 양식)
 - 1) 치료한 치아의 위치(또는 치아번호)
 - 2) 직접적인 치아의 치료원인(또는 발거원인)
 - 3) 해당 치아의 내원 당시의 상태
 - 4) 진료내용
 - 5) 진단확정일, 진료시작일, 진료종료일, 진료일수
 - 나. 진료비 계산서(국민건강보험법에서 정한 요양급여 또는 의료급여법에서 정한 의료급여 항목이 포함

된 치과 진료비 영수증)

다. 회사는 위 "가"목 및 "나"목의 서류 이외에 보험금 심사에 필요하다고 인정하는 경우 치료전후의 X-Ray 사진 또는 이에 준하는 판독자료(필요에 따라 파노라마 사진)를 추가로 요구할 수 있습니다.

3. 신분증(주민등록증이나 운전면허증 등 사진이 붙은 정부기관발행 신분증, 본인이 아닌 경우에는 본인의 인감증명서 또는 본인서명사실확인서 포함)
4. 기타 보험수익자가 보험금의 수령에 필요하여 제출하는 서류

② 제1항 제2호의 치과치료관련 증명서는 의료법 제3조(의료기관)에서 규정한 국내의 병원이나 의원 또는 국외의 의료관련법에서 정한 의료기관에서 발급한 것이어야 합니다.

관 련 법 규 | 의료법 제3조(의료기관)

이 법에서 의료기관이라 함은 의료인이 공중 또는 특수다수인을 위하여 의료·조산의 업을 행하는 곳을 말합니다. 의료기관의 종별은 종합병원·병원·치과병원·한방병원·요양병원·의원·치과의원·한의원 및 조산원으로 나누어집니다.

제7조(보장의 소멸)

피보험자가 사망하였을 경우에는 이 보장도 소멸되며 회사는 "보험료 및 책임준비금 산출방법서"에서 정하는 바에 따라 피보험자의 사망 당시 이 보장의 책임준비금을 계약자에게 지급합니다.

제8조(보험료의 납입을 연체하여 해지된 계약의 부활(효력회복))

부활(효력회복)되는 계약의 보장개시는 일반조항 제32조(보험료의 납입을 연체하여 해지된 계약의 부활(효력회복))를 따릅니다. 이 경우 부활(효력회복)일을 보험계약일로 하여 제1조(보험금의 지급사유)를 다시 적용합니다.

제9조(준용규정)

이 보장에서 정하지 않은 사항은 일반조항을 따릅니다.

2-6. 영구치보철치료비(상해 및 질병) 【갱신계약】 (【갱신계약】 은 자동갱신으로 운영합니다)

제1조(보험금의 지급사유)

① 회사는 피보험자가 이 보장의 보험기간 중에 보장개시일 이후 상해 또는 "치아관련 질병"을 직접적인 원인으로 치과 의사 면허를 가진 자에 의하여 의료법 제3조(의료기관)에서 정한 대한민국 내의 치과병·의원 또는 이와 동등하다고 회사가 인정하는 의료기관에서 치아보철 치료를 진단받고, 그 치료의 목적으로 영구치를 발거한 후, 발거한 부위에 아래에서 정한 영구치 보철치료(가철성의치(틀니, Denture), 고정성가공의치(브릿지, Bridge) 및 임플란트(Implant))를 한 경우에 항목별로 아래의 치아보철치료비 보험금을 보험수익자(수익자의 지정이 없을 때에는 피보험자)에게 지급합니다.

[상해로 치아보철치료를 받은 경우]

치료항목	지급금액		보장 한도
가철성의치 (틀니, Denture)	보철물당	이 보장의 보험가입금액 100%	연간 1회
고정성가공의치 (브릿지, Bridge)	영구치발거 1개당	이 보장의 보험가입금액 50%	한도 없음
임플란트 (Implant)	영구치발거 1개당	이 보장의 보험가입금액 100%	한도 없음

[치아관련 질병으로 치아보철치료를 받은 경우]

- 최초계약의 경우

치료항목	보험계약일로부터 경과기간	지급금액		보장 한도
		보철 물당	이 보장의 보험가입금액	
가철성 의치 (틀니, Denture)	2년미만		이 보장의 보험가입금액 50%	연간 1회
	2년이상		이 보장의 보험가입금액 100%	
고정성 가공의치 (브릿지, Bridge)	2년미만	영구치 발거 1개당	이 보장의 보험가입금액 25%	한도 없음
	2년이상		이 보장의 보험가입금액 50%	
임플란트 (Implant)	2년미만	영구치 발거 1개당	이 보장의 보험가입금액 50%	한도 없음
	2년이상		이 보장의 보험가입금액 100%	

- 갱신계약의 경우

치료항목	지급금액		보장 한도
	보철물당	이 보장의 보험가입금액	
가철성의치 (틀니, Denture)	보철물당	이 보장의 보험가입금액 100%	연간 1회
고정성가공의치 (브릿지, Bridge)	영구치발거 1개당	이 보장의 보험가입금액 50%	한도 없음
임플란트 (Implant)	영구치발거 1개당	이 보장의 보험가입금액 100%	한도 없음

- ② 제1항의 "연간"이란 계약일로부터 매1년 단위로 도래하는 계약해당일 전일까지 기간을 의미하며, 한도 산정의 기준일자는 치료개시일로 합니다.
- ③ 피보험자가 동일한 상해 또는 질병으로 복합형태의 치아치료를 받은 경우, 해당 치료 중 가장 높은 한 가지 치료항목의 보험금만을 지급합니다.

예 시

피보험자의 상악에 총의치(전체틀니)와 임플란트를 복합적으로 치료받는 경우(Implant Overdenture), 해당 치료 종료시 총의치(전체틀니)와 임플란트 보험금 중 한 가지 보험금만 지급합니다.

- 4] 상해 또는 질병으로 인하여 보장개시일 이후 이 보장의 보험기간 중에 영구치 발거에 대한 진단을 확정받고 해당 영구치를 발거한 후 계약의 효력이 없어진 경우에도, 영구치를 발거한 날부터 2년 이내 또는 이 보장의 보험기간 종료일로부터 180일 이내에 영구치를 발거한 해당 부위에 치아 보철치료를 할 경우 효력이 없어진 날의 전일이 속한 보험년도의 연간 보장한도 내에서 해당 보험금을 지급합니다.
- 5] 제1항의 보장개시일은 아래와 같습니다.

구 분		보장개시일
최초 계약	상해	보험계약일
	질병	보험계약일로부터 그 날을 포함하여 90일이 지난 다음날
갱신계약		이 보장의 갱신일

제2조(보험금 지급에 관한 세부규정)

보험수익자와 회사가 제1조(보험금의 지급사유)의 보험금 지급사유에 대해 합의하지 못할 때는 보험수익자와 회사가 함께 제3자를 정하고 그 제3자의 의견에 따를 수 있습니다. 제3자는 의료법 제3조(의료기관)에 규정한 종합병원 소속 전문의 중에 정하며, 보험금 지급사유 판정에 드는 의료비용은 회사가 전액 부담합니다.

제3조(보험금을 지급하지 않는 사유)

- 1] 회사는 다음 중 어느 한 가지의 경우로 인하여 보험금 지급사유가 발생한 때에는 보험금을 지급하지 않습니다.
1. 일반조항 제5조(보험금을 지급하지 않는 사유)에서 정한 사항
 2. 라미네이트 등 미용 상의 치료
- 2] 회사는 다른 약정이 없으면 피보험자가 직업, 직무 또는 동호회 활동목적으로 아래에 열거된 행위로 인하여 제1조(보험금의 지급사유)의 상해 관련 보험금 지급사유가 발생한 때에는 해당 보험금을 지급하지 않습니다.
1. 전문등반(전문적인 등산용구를 사용하여 암벽 또는 빙

벽을 오르내리거나 특수한 기술, 경험, 사전훈련을 필요로 하는 등반을 말합니다), 글라이더 조종, 스카이다이빙, 스쿠버다이빙, 행글라이딩, 수상보트, 패러글라이딩

2. 모터보트, 자동차 또는 오토바이에 의한 경기, 시범, 흥행(이를 위한 연습을 포함합니다) 또는 시운전(다만, 공용도로상에서 시운전을 하는 동안 보험금 지급사유가 발생한 경우에는 보장합니다)
3. 선박승무원, 어부, 사공, 그밖에 선박에 탑승하는 것을 직무로 하는 사람이 직무상 선박에 탑승하고 있는 동안

③ 회사는 제1항 및 제2항 외에도 다음 중 어느 한가지로 보험금 지급사유가 발생한 때에는 보험금을 지급하지 않습니다.

1. 치아수복물 또는 치아보철물을 수리, 복구, 대체하는 경우
2. 부정치열을 교정하기 위하여 영구치를 발거하는 경우
3. 매복치, 매몰치 또는 제3대구치(사랑니)에 대한 치아치료
4. 치열교정 준비 등 다른 치과 치료를 위하여 임시 치과 치료를 한 경우
5. 한국표준질병·사인분류 상 다음의 질병을 원인으로 발거하는 경우

대상질병	분류코드
치아의 발육 및 맹출(이동) 장애	K00
매몰치 및 매복치	K01
치아경조직의 기타 질환	K03
잇몸 및 무치성 치조용기의 기타 장애	K06
치아얼굴이상(부정교합포함)	K07
치아 및 지지구조의 기타 장애	K08

제4조("치아관련 질병"의 정의)

이 보장에서 "치아관련 질병"은 보장개시일 이후에 발병된 질병으로 한국표준질병·사인분류에 있어서 아래의 분류코드에 해당하는 질병을 말합니다.

대상질병	분류코드
치아우식	K02
치수 및 근단주위조직의 질환	K04
치은염(잇몸염) 및 치주질환	K05

제5조("치아보철치료"의 정의)

이 보장에서 "치아보철치료"의 정의는 아래와 같습니다.

구분	치료항목	정의
치아 보철 치료	가철성 의치 (틀니, Denture)	일반적으로 틀니라고 말하며, 영구치와 그와 연관된 조직이 결손이 되었을 때, 환자가 임의대로 구강 내에서 빼고 끼 수 있는 인공보철물을 장착하는 시술로, 크게 국소의치와 총의치로 나눌 수 있습니다. 국소의치(부분틀니, Partial Denture)는 전체 치아가 아닌 하나 또는 그 이상의 치아와 그 관련조직의 결손을 수복해주는 보철물을 말하며, 완전히 치아에서 지지를 받거나, 잔존 치조제 조직과 치아 양쪽에서 지지를 받습니다. 총의치(Complete Denture)는 상악이나 하악의 모든 치아 및 그와 관련된 조직을 대체하는 치과 보철물을 말하며, 전적으로 조직(점막, 결체 조직 및 하부 골조직)에 의해 지지를 받습니다.
	고정성 가공의치 (브릿지, Bridge)	치아와 치아 사이를 다리처럼 연결하여 보철물을 제작하는 방법으로, 하나 또는 둘 이상의 치아가 결손이 되어 있을 때 결손이 된 부분에 대해 인접한 영구치를 지지대로 하고, 가공치를 지지대와 연결하여 구강 내에 영구접착 되는 인공 보철물을 말합니다.
	임플란트 (Implant)	점막 또는 골막층 하방, 그리고 골조직 내부 등의 구강 조직에 매식물(Fixture)을 식립한 후, 고정성 또는 가철성 보철물을 삽입하는 치료를 말합니다.

제6조(보험금의 청구)

① 보험수익자는 다음의 서류를 제출하고 보험금을 청구하여야 합니다.

1. 청구서 (회사 양식)
2. 치과치료관련 증명서
 - 가. 치과 치료에 관한 진료기록 사본 및 진료확인서(회사 양식)
 - 1) 치료한 치아의 위치(또는 치아번호)
 - 2) 직접적인 치아의 치료원인(또는 발거원인)

- 3) 해당 치아의 내원 당시의 상태
 - 4) 진료내용
 - 5) 진단확정일, 진료시작일, 진료종료일, 진료일수
- 나. 진료비 계산서(국민건강보험법에서 정한 요양급여 또는 의료급여법에서 정한 의료급여 항목이 포함된 초과 진료비 영수증)
- 다. 회사는 위 "가"목 및 "나"목의 서류 이외에 보험금 심사에 필요하다고 인정하는 경우 치료전후의 X-Ray 사진 또는 이에 준하는 판독자료(필요에 따라 파노라마 사진)를 추가로 요구할 수 있습니다.
3. 신분증(주민등록증이나 운전면허증 등 사진이 붙은 정부기관발행 신분증, 본인이 아닌 경우에는 본인의 인감증명서 또는 본인서명사실확인서 포함)
 4. 기타 보험수익자가 보험금의 수령에 필요하여 제출하는 서류

② 제1항 제2호의 초과치료관련 증명서는 의료법 제3조(의료기관)에서 규정한 국내의 병원이나 의원 또는 국외의 의료관련법에서 정한 의료기관에서 발급한 것이어야 합니다.

관 련 법 규	의료법 제3조(의료기관)
<p>이 법에서 의료기관이라 함은 의료인이 공중 또는 특수다수인을 위하여 의료·조산의 업을 행하는 곳을 말합니다. 의료기관의 종별은 종합병원·병원·치과병원·한방병원·요양병원·의원·치과의원·한의원 및 조산원으로 나누어집니다.</p>	

제7조(보장의 소멸)

피보험자가 사망하였을 경우에는 이 보장도 소멸되며 회사는 "보험료 및 책임준비금 산출방법서"에서 정하는 바에 따라 피보험자의 사망 당시 이 보장의 책임준비금을 계약자에게 지급합니다.

제8조(보험료의 납입을 연체하여 해지된 계약의 부활(효력회복))

부활(효력회복)되는 계약의 보장개시는 일반조항 제32조(보험료의 납입을 연체하여 해지된 계약의 부활(효력회복))를 따릅니다. 이 경우 부활(효력회복)일을 보험계약일로 하여 제1조(보험금의 지급사유)를 다시 적용합니다.

제9조(준용규정)

이 보장에서 정하지 않은 사항은 일반조항을 따릅니다.

2-7. 발치치료비 【갱신계약】 (【갱신계약】 은 자동갱신으로 운영합니다)

제1조(보험금의 지급사유)

① 회사는 피보험자가 이 보장의 보험기간 중에 상해 또는 질병을 직접적인 원인으로 의료법 제3조(의료기관)에서 정한 치과병·의원 또는 이와 동등하다고 회사가 인정하는 의료기관에서 "발치(단순, 정교, 완전매복)치료"를 받은 경우에는 치아 1개당 아래에 정한 금액을 발치치료 보험금으로 보험수익자(수익자의 지정이 없을 때에는 피보험자)에게 지급합니다.

구분	지급금액
단순발치 (맹출치아 및 노출된 치근)	이 보장의 보험가입금액 25%
정교발치 (부분적으로 매복된 치아)	이 보장의 보험가입금액 50%
완전매복발치 (완전 매복된 치아)	이 보장의 보험가입금액 100%

② 피보험자가 보험기간 중에 발치(단순, 정교, 완전매복)치료가 필요하다는 진단을 받았으나 의사와 치료일정 협의를 사유로 보험기간 종료 후 진단과 관련된 직접적인 치료를 하는 경우, 보험기간 종료일로부터 180일 이내의 발치(단순, 정교, 완전매복)치료는 보장하여 드립니다.

제2조(보험금 지급에 관한 세부규정)

보험수익자와 회사가 제1조(보험금의 지급사유)의 보험금 지급사유에 대해 합의하지 못할 때는 보험수익자와 회사가 함께 제3자를 정하고 그 제3자의 의견에 따를 수 있습니다. 제3자는 의료법 제3조(의료기관)에 규정한 종합병원 소속 전문의 중에 정하며, 보험금 지급사유 판정에 드는 의료비용은 회사가 전액 부담합니다.

제3조(보험금을 지급하지 않는 사유)

① 회사는 다음 중 어느 한 가지의 경우로 인하여 보험금 지급사유가 발생한 때에는 보험금을 지급하지 않습니다.

1. 일반조항 제5조(보험금을 지급하지 않는 사유)에서 정한 사항
2. 치열교정, 양악수술 등 미용상의 치료(다만, 발치치료 급여인정 기준에 해당하는 경우에는 보장합니다)

② 회사는 다른 약정이 없으면 피보험자가 직업, 직무 또는 동호회 활동목적으로 아래에 열거된 행위로 인하여 제1조(보험금의 지급사유)의 상해 관련 보험금 지급사유가 발생한 때에는 해당 보험금을 지급하지 않습니다.

1. 전문등반(전문적인 등산용구를 사용하여 암벽 또는 빙벽을 오르내리거나 특수한 기술, 경험, 사전훈련을 필요로 하는 등반을 말합니다), 글라이더 조종, 스카이다이빙, 스쿠버다이빙, 행글라이딩, 수상보트, 패러글라이딩
2. 모터보트, 자동차 또는 오토바이에 의한 경기, 시범, 흥행(이를 위한 연습을 포함합니다) 또는 시운전(다만, 공용도로상에서 시운전을 하는 동안 보험금 지급사유가 발생한 경우에는 보장합니다)
3. 선박승무원, 어부, 사공, 그밖에 선박에 탑승하는 것을 직무로 하는 사람이 직무상 선박에 탑승하고 있는 동안

제4조("발치(단순, 정교, 완전매복)치료"의 정의)

① 이 보장에서 "발치(단순, 정교, 완전매복)치료"라 함은 "국민건강보험법"에서 정한 보험급여 또는 "의료급여법"에서 정한 의료급여에 해당하는 경우의 발치치료로 아래의 진료행위를 말합니다.

구분		진료 행위코드
단순발치 (맹출치아 및 노출된 치근)	유치(Deciduous Tooth)	U4411
	전치(Anterior Tooth)	U4412
	구치(Posterior Tooth)	U4413
정교발치 (부분적으 로 매복된 치아)	난발치 (Complicated Extraction)	U4414
	단순매복치(Simple)	U4415
	복잡매복치 [치아분할술을 실시한 경우] (Complex)	U4416
완전 매복발치 (완전 매복된 치아)	완전매복치[치관이 2/3이상 치조골내에 매복된 치아의 골 절제와 치아분할술을 동시에 시행한 경우](Complete)	U4417

- ② 제1항에도 불구하고, 관련법령 등의 개정으로 제1항에서 정한 발치치료 외에 "급여 인정 기준"에 해당하는 치료가 있는 경우에는 그 치료도 포함하는 것으로 합니다.

제5조(보험금의 청구)

- ① 보험수익자는 다음의 서류를 제출하고 보험금을 청구하여야 합니다.
1. 청구서 (회사 양식)
 2. 치과치료관련 증명서
 - 가. 치과 치료에 관한 진료기록 사본 및 진료확인서(회사 양식)
 - 1) 치료한 치아의 위치(또는 치아번호)
 - 2) 직접적인 치아의 치료원인(또는 발거원인)
 - 3) 해당 치아의 내원 당시의 상태
 - 4) 진료내용
 - 5) 진단확정일, 진료시작일, 진료종료일, 진료일수
 - 나. 진료비 계산서(국민건강보험법에서 정한 요양급여 또는 의료급여법에서 정한 의료급여 항목이 포함된 치과 진료비 영수증)
 - 다. 회사는 위 "가"목 및 "나"목의 서류 이외에 보험금 심사에 필요하다고 인정하는 경우 치료전후의 X-Ray 사진 또는 이에 준하는 판독자료(필요에 따

라 파노라마 사진)를 추가로 요구할 수 있습니다.

3. 신분증(주민등록증이나 운전면허증 등 사진이 붙은 정 부기관발행 신분증, 본인이 아닌 경우에는 본인의 인감 증명서 또는 본인서명사실확인서 포함)
4. 기타 보험수익자가 보험금의 수령에 필요하여 제출하는 서류

② 제1항 제2호의 초과치료관련 증명서는 의료법 제3조(의료 기관)에서 규정한 국내의 병원이나 의원 또는 국외의 의료 관련법에서 정한 의료기관에서 발급한 것이어야 합니다.

관 련 법 규 | 의료법 제3조(의료기관)

이 법에서 의료기관이라 함은 의료인이 공중 또는 특수 다수인을 위하여 의료·조산의 업을 행하는 곳을 말합니다. 의료기관의 종별은 종합병원·병원·치과병원·한방병원·요양병원·의원·치과의원·한의원 및 조산원으로 나누어집니다.

제6조(보장의 소멸)

피보험자가 사망하였을 경우에는 이 보장도 소멸되며 회사는 "보험료 및 책임준비금 산출방법서"에서 정하는 바에 따라 피보험자의 사망 당시 이 보장의 책임준비금을 계약자에게 지급합니다.

제7조(보험료의 납입을 연체하여 해지된 계약의 부활(효력회복))

부활(효력회복)되는 계약의 보장개시는 일반조항 제32조(보험료의 납입을 연체하여 해지된 계약의 부활(효력회복))를 따릅니다. 이 경우 부활(효력회복)일을 보험계약일로 하여 제1조(보험금의 지급사유)를 다시 적용합니다.

제8조(준용규정)

이 보장에서 정하지 않은 사항은 일반조항을 따릅니다.

2-8. 영구치 특정임플란트 치조골이식술치료비 (상해 및 질병) 【갱신계약】 (【갱신계약】 은 자동갱신으로 운영합니다)

제1조(보험금의 지급사유)

① 회사는 피보험자가 이 보장의 보험기간 중에 보장개시일 이후 상해 또는 "치아관련 질병"을 직접적인 원인으로 치과 의사 면허를 가진 자에 의하여 의료법 제3조(의료기관)에서 정한 대한민국 내의 치과병·의원 또는 이와 동등하다고 회사가 인정하는 의료기관에서 영구치 발거를 진단확정 받고, 해당 영구치를 발거한 부위에 임플란트 시술을 받기 위해 "특정 임플란트 치조골 이식술 치료"를 받은 경우에는 영구치 발거 1개당 아래의 특정임플란트 치조골이식술 치료비 보험금을 보험수익자(수익자의 지정이 없을 때에는 피보험자)에게 지급합니다. 다만, 해당 영구치를 발거한 부위에 특정 임플란트 치조골 이식술 치료를 받고 임플란트시술을 받은 경우에 한하여 보험금을 지급합니다.

[상해로 특정임플란트 치조골이식술치료를 받은 경우]

치료항목	지급금액		보장 한도
특정임플란트 치조골이식술	영구치발거 1개당	이 보장의 보험가입금액 100%	한도 없음

[치아관련 질병으로 특정임플란트 치조골이식술치료를 받은 경우]

- 최초계약의 경우

치료항목	보험계약일로 부터 경과기간	지급금액		보장 한도
특정 임플란트 치조골 이식술	2년미만	영구치 발거 1개당	이 보장의 보험가입금액 50%	한도 없음
	2년이상		이 보장의 보험가입금액 100%	

- 갱신계약의 경우

치료항목	지급금액		보장 한도
특정임플란트 치조골이식술	영구치발거 1개당	이 보장의 보험가입금액 100%	한도 없음

- ② 상해 또는 질병으로 인하여 보장개시일 이후 이 보장의 보험기간 중에 영구치 발거에 대한 진단을 확정받고 해당 영구치를 발거한 후 계약의 효력이 없어진 경우에도, 영구치를 발거한 날부터 2년 이내 또는 이 보장의 보험기간 종료일로부터 180일 이내에 영구치를 발거한 해당 부위에 특정 임플란트 치조골 이식술 치료를 할 경우 보험금을 지급합니다.
- ③ 제1항의 보장개시일은 아래와 같습니다.

구 분		보장개시일
최초 계약	상해	보험계약일
	질병	보험계약일로부터 그 날을 포함하여 90일 이 지난 다음날
갱신계약		이 보장의 갱신일

제2조(보험금 지급에 관한 세부규정)

보험수익자와 회사가 제1조(보험금의 지급사유)의 보험금 지급사유에 대해 합의하지 못할 때는 보험수익자와 회사가 함께 제3자를 정하고 그 제3자의 의견에 따를 수 있습니다. 제3자는 의료법 제3조(의료기관)에 규정한 종합병원 소속 전문의 중에 정하며, 보험금 지급사유 판정에 드는 의료비용은 회사가 전액 부담합니다.

제3조(보험금을 지급하지 않는 사유)

- ① 회사는 다음 중 어느 한 가지의 경우로 인하여 보험금 지급사유가 발생한 때에는 보험금을 지급하지 않습니다.
1. 일반조항 제5조(보험금을 지급하지 않는 사유)에서 정한 사항
 2. 라미네이트 등 미용 상의 치료
- ② 회사는 다른 약정이 없으면 피보험자가 직업, 직무 또는 동호회 활동목적으로 아래에 열거된 행위로 인하여 제1조(보험금의 지급사유)의 상해 관련 보험금 지급사유가 발생한 때에는 해당 보험금을 지급하지 않습니다.
1. 전문등반(전문적인 등산용구를 사용하여 암벽 또는 빙

벽을 오르내리거나 특수한 기술, 경험, 사전훈련을 필요로 하는 등반을 말합니다), 글라이더 조종, 스카이다이빙, 스쿠버다이빙, 행글라이딩, 수상보트, 패러글라이딩

2. 모터보트, 자동차 또는 오토바이에 의한 경기, 시범, 흥행(이를 위한 연습을 포함합니다) 또는 시운전(다만, 공용도로상에서 시운전을 하는 동안 보험금 지급사유가 발생한 경우에는 보장합니다)
3. 선박승무원, 어부, 사공, 그밖에 선박에 탑승하는 것을 직무로 하는 사람이 직무상 선박에 탑승하고 있는 동안

③ 회사는 제1항 및 제2항 외에도 다음 중 어느 한가지로 보험금 지급사유가 발생한 때에는 보험금을 지급하지 않습니다.

1. 치아수복물 또는 치아보철물을 수리, 복구, 대체하는 경우
2. 부정치열을 교정하기 위하여 영구치를 발거하는 경우
3. 매복치, 매몰치 또는 제3대구치(사랑니)에 대한 치아치료
4. 치열교정 준비 등 다른 치과 치료를 위하여 임시 치과 치료를 한 경우
5. 한국표준질병·사인분류 상 다음의 질병을 원인으로 발거하는 경우

대상질병	분류코드
치아의 발육 및 맹출(이동) 장애	K00
매몰치 및 매복치	K01
치아경조직의 기타 질환	K03
잇몸 및 무치성 치조용기의 기타 장애	K06
치아얼굴이상(부정교합포함)	K07
치아 및 지지구조의 기타 장애	K08

6. 골분할술(Ridge split technique), 골신장술(Distracted osteogenesis) 등 제5조("특정 임플란트 치조골 이식술 치료"의 정의)에 정하지 않은 시술

제4조("치아관련 질병"의 정의)

이 보장에서 "치아관련 질병"은 보장개시일 이후에 발병된 질병으로 한국표준질병·사인분류에 있어서 아래의 분류코드에 해당하는 질병을 말합니다.

대상질병	분류코드
치아우식	K02
치수 및 근단주위조직의 질환	K04
치은염(잇몸염) 및 치주질환	K05

제5조("특정 임플란트 치조골 이식술 치료"의 정의)

이 보장에서 "특정 임플란트 치조골 이식술 치료"의 정의는 아래와 같습니다.

치료항목	정의
특정 임플란트 치조골 이식술 치료	<p>임플란트를 시술할 목적으로 치조골(잇몸뼈)이 부족하다고 판단되는 경우로서 이식재료(자가골, 동종골, 이종골, 합성골 등)를 이용하여 치조골(잇몸뼈)를 이식하는 시술로서 아래에 정한 골이식(BBG, Block Bone Graft), 골유도재생술(GBR, Guided Bone Regeneration) 및 상악동거상술(SL, Sinus Lifting)을 말합니다.</p> <ol style="list-style-type: none"> 1. 골이식술(BBG, Block Bone Graft) : 골이식재를 치조골(잇몸뼈)이 부족한 부위에 이식하여 뼈를 형성해주는 방법을 말합니다. 2. 골유도재생술(GBR, Guided Bone Regeneration) : 뼈를 이식하고 그 공간에 잇몸 등의 다른 조직들이 차오르지 않고 뼈가 충분한 시간적 여유를 가지고 차오를 수 있도록 막을 씌워 골 재생을 유도하는 시술을 말합니다. 3. 상악동거상술(SL, Sinus Lifting) : 상악 어금니 부위의 임플란트 시술에 적용되는 시술로서 상악동을 상부로 밀어올려 그 곳에 골이식을 하는 방법을 말합니다. 측면에서 치조골(잇몸뼈)를 동그랗게 뚫어 접근하는 방법과 임플란트가 식립될 부분에 상악동을 밀어넣어 접근하는 방법이 있습니다.

제6조(보험금의 청구)

① 보험수익자는 다음의 서류를 제출하고 보험금을 청구하여야 합니다.

1. 청구서 (회사 양식)
2. 치과치료관련 증명서

가. 치과 치료에 관한 진료기록 사본 및 진료확인서(회사 양식)

1) 치료한 치아의 위치(또는 치아번호)

2) 직접적인 치아의 치료원인(또는 발거원인)

3) 해당 치아의 내원 당시의 상태

4) 진료내용

5) 진단확정일, 진료시작일, 진료종료일, 진료일수

나. 진료비 계산서(국민건강보험법에서 정한 요양급여 또는 의료급여법에서 정한 의료급여 항목이 포함된 치과 진료비 영수증)

다. 회사는 위 "가"목 및 "나"목의 서류 이외에 보험금 심사에 필요하다고 인정하는 경우 치료전후의 X-Ray 사진 또는 이에 준하는 판독자료(필요에 따라 파노라마 사진)를 추가로 요구할 수 있습니다.

3. 신분증(주민등록증이나 운전면허증 등 사진이 붙은 정부기관발행 신분증, 본인이 아닌 경우에는 본인의 인감증명서 또는 본인서명사실확인서 포함)

4. 기타 보험수익자가 보험금의 수령에 필요하여 제출하는 서류

② 제1항 제2호의 치과치료관련 증명서는 의료법 제3조(의료기관)에서 규정한 국내의 병원이나 의원 또는 국외의 의료관련법에서 정한 의료기관에서 발급한 것이어야 합니다.

관 련 법 규 | 의료법 제3조(의료기관)

이 법에서 의료기관이라 함은 의료인이 공중 또는 특수다수인을 위하여 의료·조산의 업을 행하는 곳을 말합니다. 의료기관의 종별은 종합병원·병원·치과병원·한방병원·요양병원·의원·치과의원·한의원 및 조산원으로 나누어집니다.

제7조(보장의 소멸)

피보험자가 사망하였을 경우에는 이 보장도 소멸되며 회사는 "보험료 및 책임준비금 산출방법서"에서 정하는 바에 따라 피보험자의 사망 당시 이 보장의 책임준비금을 계약자에게 지급합니다.

제8조(보험료의 납입을 연체하여 해지된 계약의 부활(효력회복))

부활(효력회복)되는 계약의 보장개시는 일반조항 제32조(보험료의 납입을 연체하여 해지된 계약의 부활(효력회복))를 따

립니다. 이 경우 부활(효력회복)일을 보험계약일로 하여 제1조(보험금의 지급사유)를 다시 적용합니다.

제9조(준용규정)

이 보장에서 정하지 않은 사항은 일반조항을 따릅니다.

2-9. 골절진단비(치아파절포함)(연간1회한)

【갱신계약】

(【갱신계약】 은 자동갱신으로 운영합니다)

제1조(보험금의 지급사유)

- 1 회사는 피보험자가 이 보장의 보험기간 중에 상해의 직접 결과로써 【별표5】 (골절분류표)에서 정한 골절로 진단확정 된 경우, 연간 1회한에 한하여 이 보장의 보험가입금액을 골절진단비로 보험수익자(수익자의 지정이 없을 때에는 피보험자)에게 지급합니다.
- 2 제1항에서 "연간"이란 계약일로부터 매1년 단위로 도래하는 계약해당일 전일까지 기간을 의미합니다.
- 3 제1항에서 골절진단비의 진단일자는 사고일을 기준으로 합니다.

제2조(보험금 지급에 관한 세부규정)

- 1 제1조(보험금의 지급사유)의 골절진단비는 같은 상해를 직접적인 원인으로 2가지 이상의 골절 발생시에는 1회에 한하여 골절진단비를 지급합니다.
- 2 보험수익자와 회사가 제1조(보험금의 지급사유)의 보험금 지급사유에 대해 합의하지 못할 때는 보험수익자와 회사가 함께 제3자를 정하고 그 제3자의 의견에 따를 수 있습니다. 제3자는 의료법 제3조(의료기관)에 규정한 종합병원 소속 전문의 중에 정하며, 보험금 지급사유 판정에 드는 의료비용은 회사가 전액 부담합니다.

제3조(보험금을 지급하지 않는 사유)

- 1 회사는 일반조항 제5조(보험금을 지급하지 않는 사유)에서 정한 사항으로 인하여 보험금 지급사유가 발생한 때에는 보험금을 지급하지 않습니다.
- 2 회사는 다른 약정이 없으면 피보험자가 직업, 직무 또는 동호회 활동목적으로 아래에 열거된 행위로 인하여 제1조(보험금의 지급사유)의 상해 관련 보험금 지급사유가 발생한 때에는 해당 보험금을 지급하지 않습니다.
 1. 전문등반(전문적인 등산용구를 사용하여 암벽 또는 빙벽을 오르내리거나 특수한 기술, 경험, 사전훈련을 필요로 하는 등반을 말합니다), 글라이더 조종, 스카이다이빙, 스쿠버다이빙, 행글라이딩, 수상보트, 패러글라이딩

2. 모터보트, 자동차 또는 오토바이에 의한 경기, 시범, 흥행(이를 위한 연습을 포함합니다) 또는 시운전(다만, 공용도로상에서 시운전을 하는 동안 보험금 지급사유가 발생한 경우에는 보장합니다)
3. 선박승무원, 어부, 사공, 그밖에 선박에 탑승하는 것을 직무로 하는 사람이 직무상 선박에 탑승하고 있는 동안

제4조(보장의 소멸)

피보험자가 사망하였을 경우에는 이 보장도 소멸되며 회사는 "보험료 및 책임준비금 산출방법서"에서 정하는 바에 따라 피보험자의 사망 당시 이 보장의 책임준비금을 계약자에게 지급합니다.

제5조(준용규정)

이 보장에서 정하지 않은 사항은 일반조항을 따릅니다.

제3절 2종(일반플랜) 보장

3-1. 치석제거(스케일링)치료비 【갱신계약】 (【갱신계약】 은 자동갱신으로 운영합니다)

제1조(보험금의 지급사유)

- 1 회사는 피보험자가 이 보장의 보험기간 중에 보장개시일 이후에 "치석제거(스케일링) 치료"를 진단 확정 받고 의료법 제3조(의료기관)에서 정한 대한민국 내의 치과병·의원 또는 이와 동등하다고 회사가 인정하는 의료기관에서 "치석제거(스케일링) 치료"를 받은 경우에는 연간 1회에 한하여 이 보장의 보험가입금액을 특정치석제거(스케일링)치료비로 보험수익자(수익자의 지정이 없을 때에는 피보험자)에게 지급합니다.
- 2 제1항의 "연간"이란 계약일부터 매1년 단위로 도래하는 계약해당일 전일까지 기간을 의미합니다.
- 3 제1항에서 보장개시일이라 함은 다음과 같습니다.

구 분	보장개시일
최초계약	보험계약일로부터 그 날을 포함하여 90일이 지난 다음날
갱신계약	이 보장의 갱신일

제2조(보험금 지급에 관한 세부규정)

보험수익자와 회사가 제1조(보험금의 지급사유)의 보험금 지급사유에 대해 합의하지 못할 때는 보험수익자와 회사가 함께 제3자를 정하고 그 제3자의 의견에 따를 수 있습니다. 제3자는 의료법 제3조(의료기관)에 규정한 종합병원 소속 전문의 중에 정하며, 보험금 지급사유 판정에 드는 의료비용은 회사가 전액 부담합니다.

제3조(보험금을 지급하지 않는 사유)

회사는 다음 중 어느 한 가지의 경우로 인하여 보험금 지급사유가 발생한 때에는 보험금을 지급하지 않습니다.

1. 일반조항 제5조(보험금을 지급하지 않는 사유)에서 정한 사항
2. 라미네이트 등 미용 상의 치료
3. 동일한 질병으로 인한 치료라 하더라도 치료가 종료된 날부터 180일 이내에 동일한 치아에 치아치료를 개시한

제4조("치석제거(스케일링)치료"의 정의)

- ① 이 보장에 있어서 "치석제거(스케일링)치료"라 함은 국민건강보험법에서 정한 보험급여 또는 의료급여법에서 정한 의료급여에서 치주질환(잇몸질환)치료를 목적으로 "치석제거(스케일링) 치료"가 필요하다고 인정하는 기준(이하 "치석제거(스케일링) 치료 급여 인정 기준"이라 합니다)에 해당하는 경우로서 의료법 제3조(의료기관)에서 규정한 의료기관 중 치과의 "치석제거(스케일링) 치료 진료행위 분류표" (【별표2】 참조. 이하 같습니다)에서 정한 "치석제거(스케일링) 치료"를 받은 경우를 말합니다.
- ② 제1항에도 불구하고 관련법령 등의 개정으로 "치석제거(스케일링) 치료 급여 인정 기준"이 폐지 또는 변경되어 보험금 지급사유에 대해 판정이 불가능한 경우 회사는 폐지 또는 변경 직전의 관련 법령에서 정한 "치석제거(스케일링)치료 급여 인정 기준"을 따릅니다.

제5조(보험금의 청구)

- ① 보험수익자는 다음의 서류를 제출하고 보험금을 청구하여야 합니다.
 1. 청구서 (회사 양식)
 2. 치과치료관련 증명서
 - 가. 치과 치료에 관한 진료기록 사본 및 진료확인서(회사 양식)
 - 1) 치료한 치아의 위치(또는 치아번호)
 - 2) 직접적인 치아의 치료원인(또는 발거원인)
 - 3) 해당 치아의 내원 당시의 상태
 - 4) 진료내용
 - 5) 진단확정일, 진료시작일, 진료종료일, 진료일수
 - 나. 진료비계산서(국민건강보험법에서 정한 요양급여 또는 의료급여법에서 정한 의료급여 항목이 포함된 치과 진료비 영수증 등)
 3. 신분증(주민등록증이나 운전면허증 등 사진이 붙은 정부기관발행 신분증, 본인이 아닌 경우에는 본인의 인감 증명서 또는 본인서명사실확인서 포함)
 4. 기타 보험수익자가 보험금의 수령에 필요하여 제출하는 서류
- ② 제1항 제2호의 치과치료관련 증명서는 의료법 제3조(의료기관)에서 규정한 국내의 병원이나 의원 또는 국외의 의료

관련법에서 정한 의료기관에서 발급한 것이어야 합니다.

관 련 법 규 | 의료법 제3조(의료기관)

이 법에서 의료기관이라 함은 의료인이 공중 또는 특수다수인을 위하여 의료·조산의 업을 행하는 곳을 말합니다. 의료기관의 종별은 종합병원·병원·치과병원·한방병원·요양병원·의원·치과의원·한의원 및 조산원으로 나누어집니다.

제6조(보장의 소멸)

피보험자가 사망하였을 경우에는 이 보장도 소멸되며 회사는 "보험료 및 책임준비금 산출방법서"에서 정하는 바에 따라 피보험자의 사망 당시 이 보장의 책임준비금을 계약자에게 지급합니다.

제7조(보험료의 납입을 연체하여 해지된 계약의 부활(효력회복))

부활(효력회복)되는 계약의 보장개시는 일반조항 제32조(보험료의 납입을 연체하여 해지된 계약의 부활(효력회복))를 따릅니다. 이 경우 부활(효력회복)일을 보험계약일로 하여 제1조(보험금의 지급사유)를 다시 적용합니다.

제8조(준용규정)

이 보장에서 정하지 않은 사항은 일반조항을 따릅니다.

3-2. 치아촬영비(X-ray 및 파노라마) 【갱신계약】 (【갱신계약】 은 자동갱신으로 운영합니다)

제1조(보험금의 지급사유)

- ① 회사는 피보험자가 이 보장의 보험기간 중에 보장개시일 이후 상해 또는 질병을 직접적인 원인으로 의료법 제3조(의료기관)에서 정한 대한민국 내의 치과병·의원 또는 이와 동등하다고 회사가 인정하는 의료기관에서 X-ray 촬영 또는 파노라마 촬영을 한 경우에는 각각의 촬영 1회당 이 보장의 보험가입금액을 치아촬영비(X-ray 및 파노라마)로 보험수익자(수익자의 지정이 없을 때에는 피보험자)에게 지급합니다.
- ② 피보험자가 동일한 상해 또는 질병으로 2회 이상의 X-ray

촬영 또는 2회 이상의 파노라마 촬영을 한 때에는 하나의 X-ray 촬영 또는 하나의 파노라마 촬영으로 보아 1회에 한하여 제1항에 따라 보험금을 지급합니다.

- ③ 피보험자가 동일한 상해 또는 질병으로 2개 이상의 치아에 X-ray 촬영 또는 파노라마 촬영을 한 때에는 하나의 X-ray 촬영 또는 하나의 파노라마 촬영으로 보아 1회에 한하여 제1항에 따라 보험금을 지급합니다.
- ④ 제1항에도 불구하고 치료가 종료된 날부터 그 날을 포함하여 180일이 경과하여 X-ray 촬영 또는 파노라마 촬영을 받았을 때에는 새로운 상해 또는 질병으로 보아 제1항에 따라 보험금을 지급합니다.
- ⑤ 제1항의 보장개시일은 아래와 같습니다.

구 분		보장개시일
최초 계약	상해	보험계약일
	질병	보험계약일로부터 그 날을 포함하여 90일이 지난 다음날
갱신계약		이 보장의 갱신일

제2조(보험금 지급에 관한 세부규정)

보험수익자와 회사가 제1조(보험금의 지급사유)의 보험금 지급사유에 대해 합의하지 못할 때는 보험수익자와 회사가 함께 제3자를 정하고 그 제3자의 의견에 따를 수 있습니다. 제3자는 의료법 제3조(의료기관)에 규정한 종합병원 소속 전문의 중에 정하며, 보험금 지급사유 판정에 드는 의료비용은 회사가 전액 부담합니다.

제3조(보험금을 지급하지 않는 사유)

- ① 회사는 다음 중 어느 한 가지의 경우로 인하여 보험금 지급사유가 발생한 때에는 보험금을 지급하지 않습니다.
 - 1. 일반조항 제5조(보험금을 지급하지 않는 사유)에서 정한 사항
 - 2. 라미네이트 등 미용 상의 치료
- ② 회사는 다른 약정이 없으면 피보험자가 직업, 직무 또는 동호회 활동목적으로 아래에 열거된 행위로 인하여 제1조(보험금의 지급사유)의 상해 관련 보험금 지급사유가 발생한 때에는 해당 보험금을 지급하지 않습니다.
 - 1. 전문등반(전문적인 등산용구를 사용하여 암벽 또는 빙벽을 오르내리거나 특수한 기술, 경험, 사전훈련을 필

요로 하는 등반을 말합니다), 글라이더 조종, 스카이다이빙, 스쿠버다이빙, 행글라이딩, 수상보트, 패러글라이딩

2. 모터보트, 자동차 또는 오토바이에 의한 경기, 시범, 흥행(이를 위한 연습을 포함합니다) 또는 시운전(다만, 공용도로상에서 시운전을 하는 동안 보험금 지급사유가 발생한 경우에는 보장합니다)
3. 선박승무원, 어부, 사공, 그밖에 선박에 탑승하는 것을 직무로 하는 사람이 직무상 선박에 탑승하고 있는 동안

제4조("X-ray 촬영 또는 파노라마 촬영"의 정의)

- ① 이 보장에 있어서 "X-ray 촬영 또는 파노라마 촬영"이라 함은 국민건강보험법에서 정한 보험급여 또는 의료급여법에서 정한 의료급여에 해당하는 경우의 "X-ray촬영 및 파노라마촬영 진료행위코드 분류표"(【별표3】 참조. 이하 같습니다)에서 정한 치아촬영을 말합니다.
- ② 제1항에도 불구하고 관련법령 등의 개정으로 X-ray 촬영 또는 파노라마 촬영 급여인정기준이 폐지 또는 변경되어 보험금 지급사유에 대해 판정이 불가능한 경우 회사는 폐지 또는 변경 직전의 관련 법령에서 정한 X-ray 촬영 또는 파노라마 촬영 급여인정기준을 따릅니다.

제5조(보험금의 청구)

- ① 보험수익자는 다음의 서류를 제출하고 보험금을 청구하여야 합니다.
 1. 청구서 (회사 양식)
 2. 치과치료관련 증명서
 - 가. 치과 치료에 관한 진료기록 사본 및 진료확인서(회사 양식)
 - 1) 치료한 치아의 위치(또는 치아번호)
 - 2) 직접적인 치아의 치료원인(또는 발거원인)
 - 3) 해당 치아의 내원 당시의 상태
 - 4) 진료내용
 - 5) 진단확정일, 진료시작일, 진료종료일, 진료일수
 - 나. 진료비계산서(국민건강보험법에서 정한 요양급여 또는 의료급여법에서 정한 의료급여 항목이 포함된 치과 진료비 영수증 등)
 3. 신분증(주민등록증이나 운전면허증 등 사진이 붙은 정부기관발행 신분증, 본인이 아닌 경우에는 본인의 인감증명서 또는 본인서명사실확인서 포함)

4. 기타 보험수익자가 보험금의 수령에 필요하여 제출하는 서류

- ② 제1항 제2호의 치과치료관련 증명서는 의료법 제3조(의료기관)에서 규정한 국내의 병원이나 의원 또는 국외의 의료관련법에서 정한 의료기관에서 발급한 것이어야 합니다.

관 련 법 규 | 의료법 제3조(의료기관)

이 법에서 의료기관이라 함은 의료인이 공중 또는 특수다수인을 위하여 의료·조산의 업을 행하는 곳을 말합니다. 의료기관의 종별은 종합병원·병원·치과병원·한방병원·요양병원·의원·치과의원·한의원 및 조산원으로 나누어집니다.

제6조(보장의 소멸)

피보험자가 사망하였을 경우에는 이 보장도 소멸되며 회사는 "보험료 및 책임준비금 산출방법서"에서 정하는 바에 따라 피보험자의 사망 당시 이 보장의 책임준비금을 계약자에게 지급합니다.

제7조(보험료의 납입을 연체하여 해지된 계약의 부활(효력회복))

부활(효력회복)되는 계약의 보장개시는 일반조항 제32조(보험료의 납입을 연체하여 해지된 계약의 부활(효력회복))를 따릅니다. 이 경우 부활(효력회복)일을 보험계약일로 하여 제1조(보험금의 지급사유)를 다시 적용합니다.

제8조(준용규정)

이 보장에서 정하지 않은 사항은 일반조항을 따릅니다.

3-3. 치주질환치료비 【갱신계약】 (【갱신계약】 은 자동갱신으로 운영합니다)

제1조(보험금의 지급사유)

- ① 회사는 피보험자가 이 보장의 보험기간 중에 보장개시일 이후에 주요치주질환(잇몸질환) 치료를 진단, 확정받고 의료법 제3조(의료기관)에서 정한 국내의 치과병·의원 또는 이와 동등하다고 회사가 인정하는 의료기관에서 주요치주질환(잇몸질환) 치료를 받은 경우에는 이 보장의 보험가입금액을 주요치주질환치료비로 보험수익자(수익자의 지정

이 없을 때에는 피보험자)에게 지급합니다.

② 제1항의 보장개시일은 아래와 같습니다.

구 분	보장개시일
최초계약	보험계약일로부터 그 날을 포함하여 90일이 지난 다음날
갱신계약	이 보장의 갱신일

제2조(보험금 지급에 관한 세부규정)

보험수익자와 회사가 제1조(보험금의 지급사유)의 보험금 지급사유에 대해 합의하지 못할 때는 보험수익자와 회사가 함께 제3자를 정하고 그 제3자의 의견에 따를 수 있습니다. 제3자는 의료법 제3조(의료기관)에 규정한 종합병원 소속 전문의 중에 정하며, 보험금 지급사유 판정에 드는 의료비용은 회사가 전액 부담합니다.

제3조(보험금을 지급하지 않는 사유)

회사는 다음 중 어느 한 가지의 경우로 인하여 보험금 지급사유가 발생한 때에는 보험금을 지급하지 않습니다.

1. 일반조항 제5조(보험금을 지급하지 않는 사유)에서 정한 사항
2. 라미네이트 등 미용 상의 치료

제4조("주요치주질환(잇몸질환) 치료"의 정의)

- ① 이 보장에 있어서 "주요치주질환(잇몸질환) 치료"라 함은 국민건강보험법에서 정한 보험급여 또는 의료급여법에서 정한 의료급여에서 치주질환(잇몸질환)치료가 필요하다고 인정하는 기준(이하 "주요치주질환 급여 인정 기준"이라 합니다)에 해당하는 경우로서 의료법 제3조(의료기관)에서 규정한 의료기관 중 치과의 "치주질환(잇몸질환)치료 진료행위코드 분류표"(【별표4】 참조. 이하 같습니다)에서 정한 "주요치주질환(잇몸질환)치료"를 받은 경우를 말합니다.
- ② "1/3악"이란 치아전체[상악(윗니), 하악(아랫니)]를 각 좌측구치부, 우측구치부, 전치부로 3구역으로 나눈 단위로써 1인당 6개의 1/3악을 가짐. 전치부란 송곳니와 반대 송곳니부분에 해당하는 앞니(송곳니를 포함합니다)에 해당하며, 구치부는 전치부 이외의 어금니 치아부분에 해당합니다.
- ③ 제1항에도 불구하고, 관련법령 등의 개정으로 "치주질환치

료 급여 인정 기준"이 폐지 또는 변경되어 보험금 지급사유에 대해 판정이 불가능한 경우 회사는 폐지 또는 변경 직전의 관련 법령에서 정한 "치주질환치료 급여 인정 기준"을 따릅니다.

- ④ 제1항 및 제3항에도 불구하고, 관련법령 등의 개정으로 "치주질환(잇몸질환)치료 분류표" 외에 "치주질환치료 급여 인정 기준"에 해당하는 치료가 있는 경우에는 그 치료도 포함하는 것으로 합니다.

제5조(보험금의 청구)

- ① 보험수익자는 다음의 서류를 제출하고 보험금을 청구하여야 합니다.
1. 청구서 (회사 양식)
 2. 치과치료관련 증명서
 - 가. 치과 치료에 관한 진료기록 사본 및 진료확인서(회사 양식)
 - 1) 치료한 치아의 위치(또는 치아번호)
 - 2) 직접적인 치아의 치료원인(또는 발거원인)
 - 3) 해당 치아의 내원 당시의 상태
 - 4) 진료내용
 - 5) 진단확정일, 진료시작일, 진료종료일, 진료일수
 - 나. 진료비계산서(국민건강보험법에서 정한 요양급여 또는 의료급여법에서 정한 의료급여 항목이 포함된 치과 진료비 영수증 등)
 3. 신분증(주민등록증이나 운전면허증 등 사진이 붙은 정부기관발행 신분증, 본인이 아닌 경우에는 본인의 인감 증명서 또는 본인서명사실확인서 포함)
 4. 기타 보험수익자가 보험금의 수령에 필요하여 제출하는 서류
- ② 제1항 제2호의 치과치료관련 증명서는 의료법 제3조(의료기관)에서 규정한 국내의 병원이나 의원 또는 국외의 의료관련법에서 정한 의료기관에서 발급한 것이어야 합니다.

관 련 법 규 | 의료법 제3조(의료기관)

이 법에서 의료기관이라 함은 의료인이 공중 또는 특수다수인을 위하여 의료·조산의 업을 행하는 곳을 말한다. 의료기관의 종별은 종합병원·병원·치과병원·한방병원·요양병원·의원·치과의원·한의원 및 조산원으로 나누어집니다.

제6조(보장의 소멸)

피보험자가 사망하였을 경우에는 이 보장도 소멸되며 회사는 "보험료 및 책임준비금 산출방법서"에서 정하는 바에 따라 피보험자의 사망 당시 이 보장의 책임준비금을 계약자에게 지급합니다.

제7조(보험료의 납입을 연체하여 해지된 계약의 부활(효력회복))

부활(효력회복)되는 계약의 보장개시는 일반조항 제32조(보험료의 납입을 연체하여 해지된 계약의 부활(효력회복))를 따릅니다. 이 경우 부활(효력회복)일을 보험계약일로 하여 제1조(보험금의 지급사유)를 다시 적용합니다.

제8조(준용규정)

이 보장에서 정하지 않은 사항은 일반조항을 따릅니다.

3-4. 영구치치수치료비(상해 및 질병) 【갱신계약】 (【갱신계약】 은 자동갱신으로 운영합니다)

제1조(보험금의 지급사유)

① 회사는 피보험자가 이 보장의 보험기간 중에 보장개시일 이후에 상해 또는 "치아관련 질병"을 직접적인 원인으로 치과 의사 면허를 가진 자에 의하여 의료법 제3조(의료기관)에서 정한 대한민국 내의 치과 병·의원 또는 이와 동등하다고 회사가 인정하는 의료기관에서 치수치료를 진단확정받고, 해당 영구치에 치수치료를 한 경우 치료 항목별로 아래의 치수치료비 보험금을 보험수익자(수익자의 지정이 없을 때에는 피보험자)에게 지급합니다.

[상해로 치수치료를 받은 경우]

치료 항목	지급금액		보장 한도
치수 치료	치아당	이 보장의 보험가입금액 100%	한도 없음

[치아관련 질병으로 치수치료를 받은 경우]

- 최초계약의 경우

치료 항목	보험계약일로부터 경과기간	지급금액		보장 한도
치수 치료	1년미만	치아당	이 보장의 보험가입금액 50%	한도 없음
	1년이상	치아당	이 보장의 보험가입금액 100%	

- 갱신계약의 경우

치료 항목	지급금액		보장 한도
치수 치료	치아당	이 보장의 보험가입금액 100%	한도 없음

- ② 피보험자가 동일한 상해 또는 질병으로 1개의 치아에 2회 이상의 치수치료를 받은 경우, 하나의 치료로 보아 1회에 한하여 제1항에 따라 보험금을 지급합니다. 다만, 치료가 종료된 날부터 그 날을 포함하여 180일이 경과하여 치수치료를 개시한 경우에는 새로운 상해 또는 질병으로 봅니다.
- ③ 이미 치수치료를 받은 영구치에 대하여 새로운 상해 또는 질병을 직접적인 원인으로 치수치료를 한 경우에도 해당 보험금을 지급합니다.
- ④ 피보험자가 보장개시일 이후 보험기간 중에 치수치료가 필요하다는 진단을 받았으나 의사와 치료일정 협의를 사유로 보험기간 종료 후 진단과 관련된 직접적인 치료를 하는 경우, 보험기간 종료일로부터 180일 이내의 치수치료는 보장하여 드립니다.
- ⑤ 제1항의 보장개시일은 아래와 같습니다.

구 분		보장개시일
최초 계약	상해	보험계약일
	질병	보험계약일로부터 그 날을 포함하여 90일이 지난 다음날
갱신계약		이 보장의 갱신일

제2조(보험금 지급에 관한 세부규정)

보험수익자와 회사가 제1조(보험금의 지급사유)의 보험금 지급사유에 대해 합의하지 못할 때는 보험수익자와 회사가 함께 제3자를 정하고 그 제3자의 의견에 따를 수 있습니다. 제3자는 의료법 제3조(의료기관)에 규정한 종합병원 소속 전문의 중에 정하며, 보험금 지급사유 판정에 드는 의료비용은 회사가 전

액 부담합니다.

제3조(보험금을 지급하지 않는 사유)

- ① 회사는 다음 중 어느 한 가지의 경우로 인하여 보험금 지급사유가 발생한 때에는 보험금을 지급하지 않습니다.
 1. 일반조항 제5조(보험금을 지급하지 않는 사유)에서 정한 사항
 2. 라미네이트 등 미용 상의 치료
- ② 회사는 다른 약정이 없으면 피보험자가 직업, 직무 또는 동호회 활동목적으로 아래에 열거된 행위로 인하여 제1조(보험금의 지급사유)의 상해 관련 보험금 지급사유가 발생한 때에는 해당 보험금을 지급하지 않습니다.
 1. 전문등반(전문적인 등산용구를 사용하여 암벽 또는 빙벽을 오르내리거나 특수한 기술, 경험, 사전훈련을 필요로 하는 등반을 말합니다), 글라이더 조종, 스카이다이빙, 스쿠버다이빙, 행글라이딩, 수상보트, 패러글라이딩
 2. 모터보트, 자동차 또는 오토바이에 의한 경기, 시범, 흥행(이를 위한 연습을 포함합니다) 또는 시운전(다만, 공용도로상에서 시운전을 하는 동안 보험금 지급사유가 발생한 경우에는 보장합니다)
 3. 선박승무원, 어부, 사공, 그밖에 선박에 탑승하는 것을 직무로 하는 사람이 직무상 선박에 탑승하고 있는 동안
- ③ 회사는 제1항 및 제2항 외에도 다음 중 어느 한가지로 보험금 지급사유가 발생한 때에는 보험금을 지급하지 않습니다.
 1. 치아수복물 또는 치아보철물을 수리, 복구, 대체하는 경우
 2. 부정치열을 교정하기 위하여 영구치를 발거하는 경우
 3. 매복치 및 매몰치 또는 제3대구치(사랑니)에 대한 치아치료
 4. 이미 치수치료를 받은 부위에 대하여 새로운 상해 또는 질병에 기인하지 않는 수리, 복구, 대체치료를 받은 경우
 5. 치열교정준비 등 다른 치과 치료를 위하여 임시 치과 치료를 한 경우
 6. 한국표준질병·사인분류 상 다음의 질병을 원인으로 치수치료를 받는 경우

대상질병	분류코드
치아의 발육 및 맹출(이돋이) 장애	K00
매몰치 및 매복치	K01
치아경조직의 기타 질환	K03
잇몸 및 무치성 치조용기의 기타 장애	K06
치아열굴이상(부정교합포함)	K07
치아 및 지지구조의 기타 장애	K08

제4조("치아관련 질병"의 정의)

이 보장에서 "치아관련 질병"은 보장개시일 이후에 발병된 질병으로 한국표준질병·사인분류에 있어서 아래의 분류코드에 해당하는 질병을 말합니다.

대상질병	분류코드
치아우식	K02
치수 및 근단주위조직의 질환	K04
치은염 및 치주질환	K05

제5조("치수치료"의 정의)

이 보장에서 "치수치료"란 치아내부에 있는 치수(혈관이 밀집한 연조직)를 제거하여 통증이나 기타증상을 없애고 치아가 제자리에서 기능을 할 수 있도록 보존하는 치료를 말합니다.

제6조(보험금의 청구)

① 보험수익자는 다음의 서류를 제출하고 보험금을 청구하여야 합니다.

1. 청구서 (회사 양식)
2. 치과치료관련 증명서

가. 치과 치료에 관한 진료기록 사본 및 진료확인서(회사 양식)

- 1) 치료한 치아의 위치(또는 치아번호)
- 2) 직접적인 치아의 치료원인(또는 발거원인)
- 3) 해당 치아의 내원 당시의 상태
- 4) 진료내용

나. 진단확정일, 진료시작일, 진료종료일, 진료일수
 나. 진료비 계산서(국민건강보험법에서 정한 요양급여 또는 의료급여법에서 정한 의료급여 항목이 포함된 치과 진료비 영수증)

다. 회사는 위 "가"목 및 "나"목의 서류 이외에 보험금

심사에 필요하다고 인정하는 경우 치료전후의 X-Ray 사진 또는 이에 준하는 판독자료(필요에 따라 파노라마 사진)를 추가로 요구할 수 있습니다.

3. 신분증(주민등록증이나 운전면허증 등 사진이 붙은 정부기관발행 신분증, 본인이 아닌 경우에는 본인의 인감증명서 또는 본인서명사실확인서 포함)
4. 기타 보험수익자가 보험금의 수령에 필요하여 제출하는 서류

② 제1항 제2호의 초과치료관련 증명서는 의료법 제3조(의료기관)에서 규정한 국내의 병원이나 의원 또는 국외의 의료관련법에서 정한 의료기관에서 발급한 것이어야 합니다.

관 련 법 규	의료법 제3조(의료기관)
----------------	----------------------

이 법에서 의료기관이라 함은 의료인이 공중 또는 특수다수인을 위하여 의료·조산의 업을 행하는 곳을 말합니다. 의료기관의 종별은 종합병원·병원·치과병원·한방병원·요양병원·의원·치과의원·한의원 및 조산원으로 나누어집니다.

제7조(보장의 소멸)

피보험자가 사망하였을 경우에는 이 보장도 소멸되며 회사는 "보험료 및 책임준비금 산출방법서"에서 정하는 바에 따라 피보험자의 사망 당시 이 보장의 책임준비금을 계약자에게 지급합니다.

제8조(보험료의 납입을 연체하여 해지된 계약의 부활(효력회복))

부활(효력회복)되는 계약의 보장개시는 일반조항 제32조(보험료의 납입을 연체하여 해지된 계약의 부활(효력회복))를 따릅니다. 이 경우 부활(효력회복)일을 보험계약일로 하여 제1조(보험금의 지급사유)를 다시 적용합니다.

제9조(준용규정)

이 보장에서 정하지 않은 사항은 일반조항을 따릅니다.

3-5. 영구치보존치료비(상해 및 질병) 【갱신계약】 (【갱신계약】 은 자동갱신으로 운영합니다)

제1조(보험금의 지급사유)

- ① 회사는 피보험자가 이 보장의 보험기간 중에 보장개시일 이후 상해 또는 "치아관련 질병"을 직접적인 원인으로 치과 의사 면허를 가진 자에 의하여 의료법 제3조(의료기관)에서 정한 대한민국 내의 치과 병·의원 또는 이와 동등하다고 회사가 인정하는 의료기관에서 치아보존치료를 진단 확정받고 해당 영구치에 치아보존치료를 한 경우 치료 항목별로 아래의 치아보존치료비 보험금을 보험수익자(수익자의 지정이 없을 때에는 피보험자)에게 지급합니다.

[상해로 치아보존치료를 받은 경우]

치료항목		지급금액		보장 한도
총 전 치 료	아말감, 글래스아이노머	치아당	이 보장의 보험가입금액 10%	한도 없음
	레진필링	치아당	이 보장의 보험가입금액 50%	
	인레이·온레이			
크라운치료		치아당	이 보장의 보험가입금액 100%	연간 3개 한도

[치아관련 질병으로 치아보존치료를 받은 경우]

- 최초계약의 경우

치료항목		보험계약 일로부터 경과기간	지급금액		보장 한도
총 전 치 료	아말감, 글래스 아이노머	1년미만	치 아 당	이 보장의 보험가입금액 5%	한도 없음
		1년이상		이 보장의 보험가입금액 10%	
	레진필링 인레이온 레이	1년미만	치 아 당	이 보장의 보험가입금액 25%	
		1년이상		이 보장의 보험가입금액 50%	
크라운치료		1년미만	치 아 당	이 보장의 보험가입금액 50%	연간 3개 한도
		1년이상		이 보장의 보험가입금액 100%	

- 갱신계약의 경우

치료항목		지급금액		보장 한도
총 전 치 료	아말감, 글래스아이노머	치아당	이 보장의 보험가입금액 10%	한도 없음
	레진필링		이 보장의 보험가입금액 50%	
	인레이온레이			
크라운치료		치아당	이 보장의 보험가입금액 100%	연간 3개 한도

- ② 제1항의 "연간"이란 계약일로부터 매1년 단위로 도래하는 계약해당일 전일까지 기간을 의미하며, 한도 산정의 기준일자는 치료개시일로 합니다.
- ③ 피보험자가 동일한 상해 또는 질병으로 복합형태의 치아치료를 받은 경우, 해당 치료 중 가장 높은 한 가지 치료항목의 보험금만을 지급합니다.

예 시

피보험자가 상악 어금니 1개에 치아우식증(충치)이 발생하여 레진필링치료를 진단받고 레진필링 치료가 종료되기 이전에, 의사의 진단에 의하여 동일한 치아에 크라운치료를 진단받은 경우, 해당 치료 종료시 크라운치료 보험금만 지급합니다.

- 4 피보험자가 동일한 상해 또는 질병으로 1개의 치아에 2회 이상의 치아치료를 받은 경우, 하나의 사고로 보아 1회에 한하여 제1항에 따라 보험금을 지급합니다. 다만, 치료가 종료된 날부터 그 날을 포함하여 180일이 경과하여 치아치료를 개시한 경우에는 새로운 상해 또는 질병으로 봅니다.
- 5 이미 치아보존치료를 받은 영구치에 대하여 새로운 상해 또는 질병을 직접적인 원인으로 새로이 치아보존치료를 한 경우에도 해당 보험금을 지급합니다.
- 6 피보험자가 이 보장의 보장개시일 이후 치아보존치료가 필요하다는 진단을 받았으나 의사와 치료일정 협의를 사유로 보험기간 종료 후 진단과 관련된 직접적인 치료를 하는 경우, 보험기간 종료일로부터 180일 이내의 치아보존치료를 보장하여 드립니다. 단, 계약의 효력이 없어진 날의 전일이 속한 보험년도의 연간 보장한도 내에서 해당 보험금을 지급합니다. 이 경우 해당 사실을 입증할만한 문서화된 기록 또는 증거가 있어야 합니다.
- 7 제1항의 보장개시일은 아래와 같습니다.

구 분		보장개시일
최초계약	상해	보험계약일
	질병	보험계약일로부터 그 날을 포함하여 90일이 지난 다음날
갱신계약		이 보장의 갱신일

제2조(보험금 지급에 관한 세부규정)

보험수익자와 회사가 제1조(보험금의 지급사유)의 보험금 지급사유에 대해 합의하지 못할 때는 보험수익자와 회사가 함께 제3자를 정하고 그 제3자의 의견에 따를 수 있습니다. 제3자는 의료법 제3조(의료기관)에 규정한 종합병원 소속 전문의 중에 정하며, 보험금 지급사유 판정에 드는 의료비용은 회사가 전액 부담합니다.

제3조(보험금을 지급하지 않는 사유)

- 1 회사는 다음 중 어느 한 가지의 경우로 인하여 보험금 지

급사유가 발생한 때에는 보험금을 지급하지 않습니다.

1. 일반조항 제5조(보험금을 지급하지 않는 사유)에서 정한 사항

2. 라미네이트 등 미용 상의 치료

② 회사는 다른 약정이 없으면 피보험자가 직업, 직무 또는 동호회 활동목적으로 아래에 열거된 행위로 인하여 제1조(보험금의 지급사유)의 상해 관련 보험금 지급사유가 발생한 때에는 해당 보험금을 지급하지 않습니다.

1. 전문등반(전문적인 등산용구를 사용하여 암벽 또는 빙벽을 오르내리거나 특수한 기술, 경험, 사전훈련을 필요로 하는 등반을 말합니다), 글라이더 조종, 스카이다이빙, 스쿠버다이빙, 행글라이딩, 수상보트, 패러글라이딩

2. 모터보트, 자동차 또는 오토바이에 의한 경기, 시범, 흥행(이를 위한 연습을 포함합니다) 또는 시운전(다만, 공용도로상에서 시운전을 하는 동안 보험금 지급사유가 발생한 경우에는 보장합니다)

3. 선박승무원, 어부, 사공, 그밖에 선박에 탑승하는 것을 직무로 하는 사람이 직무상 선박에 탑승하고 있는 동안

③ 회사는 제1항 및 제2항 외에도 다음 중 어느 한가지로 보험금 지급사유가 발생한 때에는 보험금을 지급하지 않습니다.

1. 치아수복물 또는 치아보철물을 수리, 복구, 대체하는 경우

2. 부정치열을 교정하기 위하여 영구치를 발거하는 경우

3. 매복치 및 매몰치 또는 제3대구치(사랑니)에 대한 치아치료

4. 치열교정준비 등 다른 치과치료를 위하여 임시 치과치료를 한 경우

5. 한국표준질병·사인분류 상 다음의 질병을 원인으로 치료를 받는 경우

대상질병	분류코드
치아의 발육 및 맹출(이동) 장애	K00
매몰치 및 매복치	K01
치아경조직의 기타 질환	K03
잇몸 및 무치성 치조용기의 기타 장애	K06
치아열골이상(부정교합포함)	K07
치아 및 지지구조의 기타 장애	K08

제4조("치아관련 질병"의 정의)

이 보장에서 "치아관련 질병"은 보장개시일 이후에 발병된 질병으로 한국표준질병·사인분류에 있어서 아래의 분류코드에 해당하는 질병을 말합니다.

대상질병	분류코드
치아우식	K02
치수 및 근단주위조직의 질환	K04
치은염(잇몸염) 및 치주질환	K05

제5조("치아보존치료"의 정의)

이 보장에서 "치아보존치료"의 정의는 아래와 같습니다.

구분	치료항목	정의
치아 보존 치료	아말감	치아를 보존하는 치료에 사용되는 재료로서 구리, 주석, 은 등의 합금과 수은의 혼합체를 말합니다.
	글래스 아이노머	치아를 보존하는 치료에 사용되는 재료로서 산 부식처리가 필요없는 화학접착으로 수복하는 재료를 말합니다.
	레진필링	치아 충전 또는 수복 재료 중 치과용 레진을 치아에 직접 수복하는 충전치료(치아의 손상된 부위를 원상회복시켜 형태적, 기능적 복구를 도모하는 치료를 말하며, 이하 "충전치료"라 합니다)를 말합니다. 심미성이 요구되고 교합력이 크게 작용하지 않는 치아 또는 손상부위가 작은 치아를 충전할 경우에 쓰입니다.
	인레이 온레이	치아의 손상된 부위에 구강 외에서 본을 떠 금이나 도재 등의 재료로 주요물을 제작하고 시멘트를 사용하여 합착하는 간접적으로 충전치료하는 방법을 말합니다.
	크라उन	임상적 치관(머리부분)의 모든 면을 금이나 세라믹 등의 충전물로 덮어 치아의 형태와 기능을 재생시켜주는 치료를 말합니다.

제6조(보험금의 청구)

① 보험수익자는 다음의 서류를 제출하고 보험금을 청구하여야 합니다.

1. 청구서 (회사 양식)

2. 치과치료관련 증명서

가. 치과 치료에 관한 진료기록 사본 및 진료확인서(회사 양식)

1) 치료한 치아의 위치(또는 치아번호)

2) 직접적인 치아의 치료원인(또는 발거원인)

3) 해당 치아의 내원 당시의 상태

4) 진료내용

5) 진단확정일, 진료시작일, 진료종료일, 진료일수

나. 진료비 계산서(국민건강보험법에서 정한 요양급여 또는 의료급여법에서 정한 의료급여 항목이 포함된 치과 진료비 영수증)

다. 회사는 위 "가"목 및 "나"목의 서류 이외에 보험금 심사에 필요하다고 인정하는 경우 치료전후의 X-Ray 사진 또는 이에 준하는 판독자료(필요에 따라 파노라마 사진)를 추가로 요구할 수 있습니다.

3. 신분증(주민등록증이나 운전면허증 등 사진이 붙은 정부기관발행 신분증, 본인이 아닌 경우에는 본인의 인감 증명서 또는 본인서명사실확인서 포함)

4. 기타 보험수익자가 보험금의 수령에 필요하여 제출하는 서류

② 제1항 제2호의 치과치료관련 증명서는 의료법 제3조(의료기관)에서 규정한 국내의 병원이나 의원 또는 국외의 의료관련법에서 정한 의료기관에서 발급한 것이어야 합니다.

관 련 법 규 | 의료법 제3조(의료기관)

이 법에서 의료기관이라 함은 의료인이 공중 또는 특수다수인을 위하여 의료·조산의 업을 행하는 곳을 말한다. 의료기관의 종별은 종합병원·병원·치과병원·한방병원·요양병원·의원·치과의원·한의원 및 조산원으로 나누어집니다.

제7조(보장의 소멸)

피보험자가 사망하였을 경우에는 이 보장도 소멸되며 회사는 "보험료 및 책임준비금 산출방법서"에서 정하는 바에 따라 피보험자의 사망 당시 이 보장의 책임준비금을 계약자에게 지급합니다.

제8조(보험료의 납입을 연체하여 해지된 계약의 부활(효력회복))

부활(효력회복)되는 계약의 보장개시는 일반조항 제32조(보

혐료의 납입을 연체하여 해지된 계약의 부활(효력회복)를 따릅니다. 이 경우 부활(효력회복)일을 보험계약일로 하여 제1조(보험금의 지급사유)를 다시 적용합니다.

제9조(준용규정)

이 보장에서 정하지 않은 사항은 일반조항을 따릅니다.

3-6. 영구치보철치료비(상해 및 질병) 【갱신계약】 (【갱신계약】 은 자동갱신으로 운영합니다)

제1조(보험금의 지급사유)

① 회사는 피보험자가 이 보장의 보험기간 중에 보장개시일 이후 상해 또는 "치아관련 질병"을 직접적인 원인으로 치과 의사 면허를 가진 자에 의하여 의료법 제3조(의료기관)에서 정한 대한민국 내의 치과병·의원 또는 이와 동등하다고 회사가 인정하는 의료기관에서 치아보철 치료를 진단받고, 그 치료의 목적으로 영구치를 발거한 후, 발거한 부위에 아래에서 정한 영구치 보철치료(가철성의치(틀니, Denture), 고정성가공의치(브릿지, Bridge) 및 임플란트(Implant))를 한 경우에 항목별로 아래의 치아보철치료비 보험금을 보험수익자(수익자의 지정이 없을 때에는 피보험자)에게 지급합니다.

[상해로 치아보철치료를 받은 경우]

치료항목	지급금액		보장 한도
가철성의치 (틀니, Denture)	보철물당	이 보장의 보험가입금액 100%	연간 1회
고정성가공의치 (브릿지, Bridge)	영구치발거 1개당	이 보장의 보험가입금액 50%	한도 없음
임플란트 (Implant)	영구치발거 1개당	이 보장의 보험가입금액 100%	한도 없음

[치아관련 질병으로 치아보철치료를 받은 경우]

- 최초계약의 경우

치료항목	보험계약일로부터 경과기간	지급금액		보장 한도
		보철 물당	이 보장의 보험가입금액	
가철성 의치 (틀니, Denture)	2년미만		이 보장의 보험가입금액 50%	연간 1회
	2년이상		이 보장의 보험가입금액 100%	
고정성 가공의치 (브릿지, Bridge)	2년미만	영구치 발거 1개당	이 보장의 보험가입금액 25%	한도 없음
	2년이상		이 보장의 보험가입금액 50%	
임플란트 (Implant)	2년미만	영구치 발거 1개당	이 보장의 보험가입금액 50%	한도 없음
	2년이상		이 보장의 보험가입금액 100%	

- 갱신계약의 경우

치료항목	지급금액		보장 한도
	보철물당	이 보장의 보험가입금액	
가철성의치 (틀니, Denture)	보철물당	이 보장의 보험가입금액 100%	연간 1회
고정성가공의치 (브릿지, Bridge)	영구치발거 1개당	이 보장의 보험가입금액 50%	한도 없음
임플란트 (Implant)	영구치발거 1개당	이 보장의 보험가입금액 100%	한도 없음

- ② 제1항의 "연간"이란 계약일로부터 매1년 단위로 도래하는 계약해당일 전일까지 기간을 의미하며, 한도 산정의 기준일자는 치료개시일로 합니다.
- ③ 피보험자가 동일한 상해 또는 질병으로 복합형태의 치아치료를 받은 경우, 해당 치료 중 가장 높은 한 가지 치료항목의 보험금만을 지급합니다.

예 시

피보험자의 상악에 총의치(전체틀니)와 임플란트를 복합적으로 치료받는 경우(Implant Overdenture), 해당 치료 종료시 총의치(전체틀니)와 임플란트 보험금 중 한 가지 보험금만 지급합니다.

- 4] 상해 또는 질병으로 인하여 보장개시일 이후 이 보장의 보험기간 중에 영구치 발거에 대한 진단을 확정받고 해당 영구치를 발거한 후 계약의 효력이 없어진 경우에도, 영구치를 발거한 날부터 2년 이내 또는 이 보장의 보험기간 종료일로부터 180일 이내에 영구치를 발거한 해당 부위에 치아 보철치료를 할 경우 효력이 없어진 날의 전일이 속한 보험년도의 연간 보장한도 내에서 해당 보험금을 지급합니다.
- 5] 제1항의 보장개시일은 아래와 같습니다.

구 분		보장개시일
최초 계약	상해	보험계약일
	질병	보험계약일로부터 그 날을 포함하여 90일이 지난 다음날
갱신계약		이 보장의 갱신일

제2조(보험금 지급에 관한 세부규정)

보험수익자와 회사가 제1조(보험금의 지급사유)의 보험금 지급사유에 대해 합의하지 못할 때는 보험수익자와 회사가 함께 제3자를 정하고 그 제3자의 의견에 따를 수 있습니다. 제3자는 의료법 제3조(의료기관)에 규정한 종합병원 소속 전문의 중에 정하며, 보험금 지급사유 판정에 드는 의료비용은 회사가 전액 부담합니다.

제3조(보험금을 지급하지 않는 사유)

- 1] 회사는 다음 중 어느 한 가지의 경우로 인하여 보험금 지급사유가 발생한 때에는 보험금을 지급하지 않습니다.
1. 일반조항 제5조(보험금을 지급하지 않는 사유)에서 정한 사항
 2. 라미네이트 등 미용 상의 치료
- 2] 회사는 다른 약정이 없으면 피보험자가 직업, 직무 또는 동호회 활동목적으로 아래에 열거된 행위로 인하여 제1조(보험금의 지급사유)의 상해 관련 보험금 지급사유가 발생한 때에는 해당 보험금을 지급하지 않습니다.
1. 전문등반(전문적인 등산용구를 사용하여 암벽 또는 빙

벽을 오르내리거나 특수한 기술, 경험, 사전훈련을 필요로 하는 등반을 말합니다), 글라이더 조종, 스카이다이빙, 스쿠버다이빙, 행글라이딩, 수상보트, 패러글라이딩

2. 모터보트, 자동차 또는 오토바이에 의한 경기, 시범, 흥행(이를 위한 연습을 포함합니다) 또는 시운전(다만, 공용도로상에서 시운전을 하는 동안 보험금 지급사유가 발생한 경우에는 보장합니다)
3. 선박승무원, 어부, 사공, 그밖에 선박에 탑승하는 것을 직무로 하는 사람이 직무상 선박에 탑승하고 있는 동안

③ 회사는 제1항 및 제2항 외에도 다음 중 어느 한가지로 보험금 지급사유가 발생한 때에는 보험금을 지급하지 않습니다.

1. 치아수복물 또는 치아보철물을 수리, 복구, 대체하는 경우
2. 부정치열을 교정하기 위하여 영구치를 발거하는 경우
3. 매복치, 매몰치 또는 제3대구치(사랑니)에 대한 치아치료
4. 치열교정 준비 등 다른 치과 치료를 위하여 임시 치과 치료를 한 경우
5. 한국표준질병·사인분류 상 다음의 질병을 원인으로 발거하는 경우

대상질병	분류코드
치아의 발육 및 맹출(이동) 장애	K00
매몰치 및 매복치	K01
치아경조직의 기타 질환	K03
잇몸 및 무치성 치조용기의 기타 장애	K06
치아얼굴이상(부정교합포함)	K07
치아 및 지지구조의 기타 장애	K08

제4조("치아관련 질병"의 정의)

이 보장에서 "치아관련 질병"은 보장개시일 이후에 발병된 질병으로 한국표준질병·사인분류에 있어서 아래의 분류코드에 해당하는 질병을 말합니다.

대상질병	분류코드
치아우식	K02
치수 및 근단주위조직의 질환	K04
치은염(잇몸염) 및 치주질환	K05

제5조("치아보철치료"의 정의)

이 보장에서 "치아보철치료"의 정의는 아래와 같습니다.

구분	치료항목	정의
치아 보철 치료	가철성 의치 (틀니, Denture)	일반적으로 틀니라고 말하며, 영구치와 그와 연관된 조직이 결손이 되었을 때, 환자가 임의대로 구강 내에서 빼고 끼 수 있는 인공보철물을 장착하는 시술로, 크게 국소의치와 총의치로 나눌 수 있습니다. 국소의치(부분틀니, Partial Denture)는 전체 치아가 아닌 하나 또는 그 이상의 치아와 그 관련조직의 결손을 수복해주는 보철물을 말하며, 완전히 치아에서 지지를 받거나, 잔존 치조제 조직과 치아 양쪽에서 지지를 받습니다. 총의치(Complete Denture)는 상악이나 하악의 모든 치아 및 그와 관련된 조직을 대체하는 치과 보철물을 말하며, 전적으로 조직(점막, 결체 조직 및 하부 골조직)에 의해 지지를 받습니다.
	고정성 가공의치 (브릿지, Bridge)	치아와 치아 사이를 다리처럼 연결하여 보철물을 제작하는 방법으로, 하나 또는 둘 이상의 치아가 결손이 되어 있을 때 결손이 된 부분에 대해 인접한 영구치를 지대치로 하고, 가공치를 지대치와 연결하여 구강 내에 영구접착 되는 인공 보철물을 말합니다.
	임플란트 (Implant)	점막 또는 골막층 하방, 그리고 골조직 내부 등의 구강 조직에 매식물(Fixture)을 식립한 후, 고정성 또는 가철성 보철물을 삽입하는 치료를 말합니다.

제6조(보험금의 청구)

① 보험수익자는 다음의 서류를 제출하고 보험금을 청구하여야 합니다.

1. 청구서 (회사 양식)
2. 치과치료관련 증명서
 - 가. 치과 치료에 관한 진료기록 사본 및 진료확인서(회사 양식)
 - 1) 치료한 치아의 위치(또는 치아번호)

- 2) 직접적인 치아의 치료원인(또는 발거원인)
 - 3) 해당 치아의 내원 당시의 상태
 - 4) 진료내용
 - 5) 진단확정일, 진료시작일, 진료종료일, 진료일수
- 나. 진료비 계산서(국민건강보험법에서 정한 요양급여 또는 의료급여법에서 정한 의료급여 항목이 포함된 치과 진료비 영수증)
- 다. 회사는 위 "가"목 및 "나"목의 서류 이외에 보험금 심사에 필요하다고 인정하는 경우 치료전후의 X-Ray 사진 또는 이에 준하는 판독자료(필요에 따라 파노라마 사진)를 추가로 요구할 수 있습니다.
3. 신분증(주민등록증이나 운전면허증 등 사진이 붙은 정부기관발행 신분증, 본인이 아닌 경우에는 본인의 인감증명서 또는 본인서명사실확인서 포함)
 4. 기타 보험수익자가 보험금의 수령에 필요하여 제출하는 서류

② 제1항 제2호의 치과치료관련 증명서는 의료법 제3조(의료기관)에서 규정한 국내의 병원이나 의원 또는 국외의 의료관련법에서 정한 의료기관에서 발급한 것이어야 합니다.

관 련 법 규	의료법 제3조(의료기관)
	이 법에서 의료기관이라 함은 의료인이 공중 또는 특수다수인을 위하여 의료·조산의 업을 행하는 곳을 말합니다. 의료기관의 종별은 종합병원·병원·치과병원·한방병원·요양병원·의원·치과의원·한의원 및 조산원으로 나누어집니다.

제7조(보장의 소멸)

피보험자가 사망하였을 경우에는 이 보장도 소멸되며 회사는 "보험료 및 책임준비금 산출방법서"에서 정하는 바에 따라 피보험자의 사망 당시 이 보장의 책임준비금을 계약자에게 지급합니다.

제8조(보험료의 납입을 연체하여 해지된 계약의 부활(효력회복))

부활(효력회복)되는 계약의 보장개시는 일반조항 제32조(보험료의 납입을 연체하여 해지된 계약의 부활(효력회복))를 따릅니다. 이 경우 부활(효력회복)일을 보험계약일로 하여 제1조(보험금의 지급사유)를 다시 적용합니다.

제9조(준용규정)

이 보장에서 정하지 않은 사항은 일반조항을 따릅니다.

3-7. 발치치료비 【갱신계약】 (【갱신계약】 은 자동갱신으로 운영합니다)

제1조(보험금의 지급사유)

① 회사는 피보험자가 이 보장의 보험기간 중에 상해 또는 질병을 직접적인 원인으로 의료법 제3조(의료기관)에서 정한 치과병의원 또는 이와 동등하다고 회사가 인정하는 의료기관에서 "발치(단순, 정교, 완전매복)치료"를 받은 경우에는 치아 1개당 아래에 정한 금액을 발치치료 보험금으로 보험수익자(수익자의 지정이 없을 때에는 피보험자)에게 지급합니다.

구분	지급금액
단순발치 (맹출치아 및 노출된 치근)	이 보장의 보험가입금액 25%
정교발치 (부분적으로 매복된 치아)	이 보장의 보험가입금액 50%
완전매복발치 (완전 매복된 치아)	이 보장의 보험가입금액 100%

② 피보험자가 보험기간 중에 발치(단순, 정교, 완전매복)치료가 필요하다는 진단을 받았으나 의사와 치료일정 협의를 사유로 보험기간 종료 후 진단과 관련된 직접적인 치료를 하는 경우, 보험기간 종료일로부터 180일 이내의 발치(단순, 정교, 완전매복)치료는 보장하여 드립니다.

제2조(보험금 지급에 관한 세부규정)

보험수익자와 회사가 제1조(보험금의 지급사유)의 보험금 지급사유에 대해 합의하지 못할 때는 보험수익자와 회사가 함께 제3자를 정하고 그 제3자의 의견에 따를 수 있습니다. 제3자는 의료법 제3조(의료기관)에 규정한 종합병원 소속 전문의 중에 정하며, 보험금 지급사유 판정에 드는 의료비용은 회사가 전액 부담합니다.

제3조(보험금을 지급하지 않는 사유)

① 회사는 다음 중 어느 한 가지의 경우로 인하여 보험금 지

급사유가 발생한 때에는 보험금을 지급하지 않습니다.

1. 일반조항 제5조(보험금을 지급하지 않는 사유)에서 정한 사항
2. 치열교정, 양악수술 등 미용상의 치료(다만, 발치치료 급여인정 기준에 해당하는 경우에는 보장합니다)

② 회사는 다른 약정이 없으면 피보험자가 직업, 직무 또는 동호회 활동목적으로 아래에 열거된 행위로 인하여 제1조(보험금의 지급사유)의 상해 관련 보험금 지급사유가 발생한 때에는 해당 보험금을 지급하지 않습니다.

1. 전문등반(전문적인 등산용구를 사용하여 암벽 또는 빙벽을 오르내리거나 특수한 기술, 경험, 사전훈련을 필요로 하는 등반을 말합니다), 글라이더 조종, 스카이다이빙, 스쿠버다이빙, 행글라이딩, 수상보트, 패러글라이딩
2. 모터보트, 자동차 또는 오토바이에 의한 경기, 시범, 흥행(이를 위한 연습을 포함합니다) 또는 시운전(다만, 공용도로상에서 시운전을 하는 동안 보험금 지급사유가 발생한 경우에는 보장합니다)
3. 선박승무원, 어부, 사공, 그밖에 선박에 탑승하는 것을 직무로 하는 사람이 직무상 선박에 탑승하고 있는 동안

제4조("발치(단순, 정교, 완전매복)치료"의 정의)

① 이 보장에서 "발치(단순, 정교, 완전매복)치료"라 함은 "국민건강보험법"에서 정한 보험급여 또는 "의료급여법"에서 정한 의료급여에 해당하는 경우의 발치치료로 아래의 진료행위를 말합니다.

구분		진료 행위코드
단순발치 (맹출치아 및 노출된 치근)	유치(Deciduous Tooth)	U4411
	전치(Anterior Tooth)	U4412
	구치(Posterior Tooth)	U4413
정교발치 (부분적으 로 매복된 치아)	난발치 (Complicated Extraction)	U4414
	단순매복치(Simple)	U4415
	복잡매복치 [치아분할술을 실시한 경우] (Complex)	U4416
완전 매복발치 (완전 매복된 치아)	완전매복치[치관이 2/3이상 치조골내에 매복된 치아의 골 절제와 치아분할술을 동시에 시행한 경우](Complete)	U4417

- ② 제1항에도 불구하고, 관련법령 등의 개정으로 제1항에서 정한 발치치료 외에 "급여 인정 기준"에 해당하는 치료가 있는 경우에는 그 치료도 포함하는 것으로 합니다.

제5조(보험금의 청구)

- ① 보험수익자는 다음의 서류를 제출하고 보험금을 청구하여야 합니다.
1. 청구서 (회사 양식)
 2. 치과치료관련 증명서
 - 가. 치과 치료에 관한 진료기록 사본 및 진료확인서(회사 양식)
 - 1) 치료한 치아의 위치(또는 치아번호)
 - 2) 직접적인 치아의 치료원인(또는 발거원인)
 - 3) 해당 치아의 내원 당시의 상태
 - 4) 진료내용
 - 5) 진단확정일, 진료시작일, 진료종료일, 진료일수
 - 나. 진료비 계산서(국민건강보험법에서 정한 요양급여 또는 의료급여법에서 정한 의료급여 항목이 포함된 치과 진료비 영수증)
 - 다. 회사는 위 "가"목 및 "나"목의 서류 이외에 보험금 심사에 필요하다고 인정하는 경우 치료전후의 X-Ray 사진 또는 이에 준하는 판독자료(필요에 따

라 파노라마 사진)를 추가로 요구할 수 있습니다.

3. 신분증(주민등록증이나 운전면허증 등 사진이 붙은 정 부기관발행 신분증, 본인이 아닌 경우에는 본인의 인감 증명서 또는 본인서명사실확인서 포함)
4. 기타 보험수익자가 보험금의 수령에 필요하여 제출하는 서류

② 제1항 제2호의 초과치료관련 증명서는 의료법 제3조(의료 기관)에서 규정한 국내의 병원이나 의원 또는 국외의 의료 관련법에서 정한 의료기관에서 발급한 것이어야 합니다.

관 련 법 규 | 의료법 제3조(의료기관)

이 법에서 의료기관이라 함은 의료인이 공중 또는 특수 다수인을 위하여 의료·조산의 업을 행하는 곳을 말합니다. 의료기관의 종별은 종합병원·병원·치과병원·한 방병원·요양병원·의원·치과의원·한의원 및 조산원으로 나누어집니다.

제6조(보장의 소멸)

피보험자가 사망하였을 경우에는 이 보장도 소멸되며 회사는 "보험료 및 책임준비금 산출방법서"에서 정하는 바에 따라 피 보험자의 사망 당시 이 보장의 책임준비금을 계약자에게 지급 합니다.

제7조(보험료의 납입을 연체하여 해지된 계약의 부활(효력 회복))

부활(효력회복)되는 계약의 보장개시는 일반조항 제32조(보 험료의 납입을 연체하여 해지된 계약의 부활(효력회복))를 따 립니다. 이 경우 부활(효력회복)일을 보험계약일로 하여 제1 조(보험금의 지급사유)를 다시 적용합니다.

제8조(준용규정)

이 보장에서 정하지 않은 사항은 일반조항을 따릅니다.

3-8. 영구치 특정임플란트 치조골이식술치료비 (상해 및 질병) 【갱신계약】 (【갱신계약】 은 자동갱신으로 운영합니다)

제1조(보험금의 지급사유)

① 회사는 피보험자가 이 보장의 보험기간 중에 보장개시일 이후 상해 또는 "치아관련 질병"을 직접적인 원인으로 치과 의사 면허를 가진 자에 의하여 의료법 제3조(의료기관)에서 정한 대한민국 내의 치과병·의원 또는 이와 동등하다고 회사가 인정하는 의료기관에서 영구치 발거를 진단확정 받고, 해당 영구치를 발거한 부위에 임플란트 시술을 받기 위해 "특정 임플란트 치조골 이식술 치료"를 받은 경우에는 영구치 발거 1개당 아래의 특정임플란트 치조골이식술 치료비 보험금을 보험수익자(수익자의 지정이 없을 때에는 피보험자)에게 지급합니다. 다만, 해당 영구치를 발거한 부위에 특정 임플란트 치조골 이식술 치료를 받고 임플란트시술을 받은 경우에 한하여 보험금을 지급합니다.

[상해로 특정임플란트 치조골이식술치료를 받은 경우]

치료항목	지급금액		보장 한도
특정임플란트 치조골이식술	영구치발거 1개당	이 보장의 보험가입금액 100%	한도 없음

[치아관련 질병으로 특정임플란트 치조골이식술치료를 받은 경우]

- 최초계약의 경우

치료항목	보험계약일로 부터 경과기간	지급금액		보장 한도
특정 임플란트 치조골 이식술	2년미만	영구치 발거 1개당	이 보장의 보험가입금액 50%	한도 없음
	2년이상		이 보장의 보험가입금액 100%	

- 갱신계약의 경우

치료항목	지급금액		보장 한도
특정임플란트 치조골이식술	영구치발거 1개당	이 보장의 보험가입금액 100%	한도 없음

- ② 상해 또는 질병으로 인하여 보장개시일 이후 이 보장의 보험기간 중에 영구치 발거에 대한 진단을 확정받고 해당 영구치를 발거한 후 계약의 효력이 없어진 경우에도, 영구치를 발거한 날부터 2년 이내 또는 이 보장의 보험기간 종료일로부터 180일 이내에 영구치를 발거한 해당 부위에 특정 임플란트 치조골 이식술 치료를 할 경우 보험금을 지급합니다.
- ③ 제1항의 보장개시일은 아래와 같습니다.

구 분		보장개시일
최초 계약	상해	보험계약일
	질병	보험계약일로부터 그 날을 포함하여 90일 이 지난 다음날
갱신계약		이 보장의 갱신일

제2조(보험금 지급에 관한 세부규정)

보험수익자와 회사가 제1조(보험금의 지급사유)의 보험금 지급사유에 대해 합의하지 못할 때는 보험수익자와 회사가 함께 제3자를 정하고 그 제3자의 의견에 따를 수 있습니다. 제3자는 의료법 제3조(의료기관)에 규정한 종합병원 소속 전문의 중에 정하며, 보험금 지급사유 판정에 드는 의료비용은 회사가 전액 부담합니다.

제3조(보험금을 지급하지 않는 사유)

- ① 회사는 다음 중 어느 한 가지의 경우로 인하여 보험금 지급사유가 발생한 때에는 보험금을 지급하지 않습니다.
1. 일반조항 제5조(보험금을 지급하지 않는 사유)에서 정한 사항
 2. 라미네이트 등 미용 상의 치료
- ② 회사는 다른 약정이 없으면 피보험자가 직업, 직무 또는 동호회 활동목적으로 아래에 열거된 행위로 인하여 제1조(보험금의 지급사유)의 상해 관련 보험금 지급사유가 발생한 때에는 해당 보험금을 지급하지 않습니다.
1. 전문등반(전문적인 등산용구를 사용하여 암벽 또는 빙

벽을 오르내리거나 특수한 기술, 경험, 사전훈련을 필요로 하는 등반을 말합니다), 글라이더 조종, 스카이다이빙, 스쿠버다이빙, 행글라이딩, 수상보트, 패러글라이딩

2. 모터보트, 자동차 또는 오토바이에 의한 경기, 시범, 흥행(이를 위한 연습을 포함합니다) 또는 시운전(다만, 공용도로상에서 시운전을 하는 동안 보험금 지급사유가 발생한 경우에는 보장합니다)
3. 선박승무원, 어부, 사공, 그밖에 선박에 탑승하는 것을 직무로 하는 사람이 직무상 선박에 탑승하고 있는 동안

③ 회사는 제1항 및 제2항 외에도 다음 중 어느 한가지로 보험금 지급사유가 발생한 때에는 보험금을 지급하지 않습니다.

1. 치아수복물 또는 치아보철물을 수리, 복구, 대체하는 경우
2. 부정치열을 교정하기 위하여 영구치를 발거하는 경우
3. 매복치, 매몰치 또는 제3대구치(사랑니)에 대한 치아치료
4. 치열교정 준비 등 다른 치과 치료를 위하여 임시 치과 치료를 한 경우
5. 한국표준질병·사인분류 상 다음의 질병을 원인으로 발거하는 경우

대상질병	분류코드
치아의 발육 및 맹출(이동) 장애	K00
매몰치 및 매복치	K01
치아경조직의 기타 질환	K03
잇몸 및 무치성 치조용기의 기타 장애	K06
치아얼굴이상(부정교합포함)	K07
치아 및 지지구조의 기타 장애	K08

6. 골분할술(Ridge split technique), 골신장술(Distracted osteogenesis) 등 제5조("특정 임플란트 치조골 이식술 치료"의 정의)에 정하지 않은 시술

제4조("치아관련 질병"의 정의)

이 보장에서 "치아관련 질병"은 보장개시일 이후에 발병된 질병으로 한국표준질병·사인분류에 있어서 아래의 분류코드에 해당하는 질병을 말합니다.

대상질병	분류코드
치아우식	K02
치수 및 근단주위조직의 질환	K04
치은염(잇몸염) 및 치주질환	K05

제5조("특정 임플란트 치조골 이식술 치료"의 정의)

이 보장에서 "특정 임플란트 치조골 이식술 치료"의 정의는 아래와 같습니다.

치료항목	정의
특정 임플란트 치조골 이식술 치료	<p>임플란트를 시술할 목적으로 치조골(잇몸뼈)이 부족하다고 판단되는 경우로서 이식재료(자가골, 동종골, 이종골, 합성골 등)를 이용하여 치조골(잇몸뼈)를 이식하는 시술로서 아래에 정한 골이식(BBG, Block Bone Graft), 골유도재생술(GBR, Guided Bone Regeneration) 및 상악동거상술(SL, Sinus Lifting)을 말합니다.</p> <ol style="list-style-type: none"> 1. 골이식술(BBG, Block Bone Graft) : 골이식재를 치조골(잇몸뼈)이 부족한 부위에 이식하여 뼈를 형성해주는 방법을 말합니다. 2. 골유도재생술(GBR, Guided Bone Regeneration) : 뼈를 이식하고 그 공간에 잇몸 등의 다른 조직들이 차오르지 않고 뼈가 충분한 시간적 여유를 가지고 차오를 수 있도록 막을 씌워 골 재생을 유도하는 시술을 말합니다. 3. 상악동거상술(SL, Sinus Lifting) : 상악 어금니 부위의 임플란트 시술에 적용되는 시술로서 상악동을 상부로 밀어올려 그 곳에 골이식을 하는 방법을 말합니다. 측면에서 치조골(잇몸뼈)를 동그랗게 뚫어 접근하는 방법과 임플란트가 식립될 부분에 상악동을 밀어넣어 접근하는 방법이 있습니다.

제6조(보험금의 청구)

① 보험수익자는 다음의 서류를 제출하고 보험금을 청구하여야 합니다.

1. 청구서 (회사 양식)
2. 치과치료관련 증명서

가. 치과 치료에 관한 진료기록 사본 및 진료확인서(회사 양식)

1) 치료한 치아의 위치(또는 치아번호)

2) 직접적인 치아의 치료원인(또는 발거원인)

3) 해당 치아의 내원 당시의 상태

4) 진료내용

5) 진단확정일, 진료시작일, 진료종료일, 진료일수

나. 진료비 계산서(국민건강보험법에서 정한 요양급여 또는 의료급여법에서 정한 의료급여 항목이 포함된 치과 진료비 영수증)

다. 회사는 위 "가"목 및 "나"목의 서류 이외에 보험금 심사에 필요하다고 인정하는 경우 치료전후의 X-Ray 사진 또는 이에 준하는 판독자료(필요에 따라 파노라마 사진)를 추가로 요구할 수 있습니다.

3. 신분증(주민등록증이나 운전면허증 등 사진이 붙은 정부기관발행 신분증, 본인이 아닌 경우에는 본인의 인감증명서 또는 본인서명사실확인서 포함)

4. 기타 보험수익자가 보험금의 수령에 필요하여 제출하는 서류

② 제1항 제2호의 치과치료관련 증명서는 의료법 제3조(의료기관)에서 규정한 국내의 병원이나 의원 또는 국외의 의료관련법에서 정한 의료기관에서 발급한 것이어야 합니다.

관 련 법 규 | 의료법 제3조(의료기관)

이 법에서 의료기관이라 함은 의료인이 공중 또는 특수다수인을 위하여 의료·조산의 업을 행하는 곳을 말합니다. 의료기관의 종별은 종합병원·병원·치과병원·한방병원·요양병원·의원·치과의원·한의원 및 조산원으로 나누어집니다.

제7조(보장의 소멸)

피보험자가 사망하였을 경우에는 이 보장도 소멸되며 회사는 "보험료 및 책임준비금 산출방법서"에서 정하는 바에 따라 피보험자의 사망 당시 이 보장의 책임준비금을 계약자에게 지급합니다.

제8조(보험료의 납입을 연체하여 해지된 계약의 부활(효력회복))

부활(효력회복)되는 계약의 보장개시는 일반조항 제32조(보험료의 납입을 연체하여 해지된 계약의 부활(효력회복))를 따

립니다. 이 경우 부활(효력회복)일을 보험계약일로 하여 제1조(보험금의 지급사유)를 다시 적용합니다.

제9조(준용규정)

이 보장에서 정하지 않은 사항은 일반조항을 따릅니다.

제4절 3종(기본플랜) 보장

4-1. 치주질환치료비 【갱신계약】 (【갱신계약】 은 자동갱신으로 운영합니다)

제1조(보험금의 지급사유)

- 1 회사는 피보험자가 이 보장의 보험기간 중에 보장개시일 이후에 주요치주질환(잇몸질환) 치료를 진단, 확정받고 의료법 제3조(의료기관)에서 정한 국내의 치과병의원 또는 이와 동등하다고 회사가 인정하는 의료기관에서 주요치주질환(잇몸질환) 치료를 받은 경우에는 이 보장의 보험가입 금액을 주요치주질환치료비로 보험수익자(수익자의 지정이 없을 때에는 피보험자)에게 지급합니다.
- 2 제1항의 보장개시일은 아래와 같습니다.

구 분	보장개시일
최초계약	보험계약일로부터 그 날을 포함하여 90일이 지난 다음날
갱신계약	이 보장의 갱신일

제2조(보험금 지급에 관한 세부규정)

보험수익자와 회사가 제1조(보험금의 지급사유)의 보험금 지급사유에 대해 합의하지 못할 때는 보험수익자와 회사가 함께 제3자를 정하고 그 제3자의 의견에 따를 수 있습니다. 제3자는 의료법 제3조(의료기관)에 규정한 종합병원 소속 전문의 중에 정하며, 보험금 지급사유 판정에 드는 의료비용은 회사가 전액 부담합니다.

제3조(보험금을 지급하지 않는 사유)

회사는 다음 중 어느 한 가지의 경우로 인하여 보험금 지급사유가 발생한 때에는 보험금을 지급하지 않습니다.

1. 일반조항 제5조(보험금을 지급하지 않는 사유)에서 정한 사항
2. 라미네이트 등 미용 상의 치료

제4조("주요치주질환(잇몸질환) 치료"의 정의)

- 1 이 보장에 있어서 "주요치주질환(잇몸질환) 치료"라 함은 국민건강보험법에서 정한 보험급여 또는 의료급여법에서

정한 의료급여에서 치주질환(잇몸질환)치료가 필요하다고 인정하는 기준(이하 "주요치주질환 급여 인정 기준"이라 합니다)에 해당하는 경우로서 의료법 제3조(의료기관)에서 규정한 의료기관 중 치과의 "치주질환(잇몸질환)치료 진료행위코드 분류표" (【별표4】 참조. 이하 같습니다)에서 정한 "주요치주질환(잇몸질환)치료"를 받은 경우를 말합니다.

- ② "1/3악"이란 치아전체[상악(윗니), 하악(아랫니)]를 각 좌측구치부, 우측구치부, 전치부로 3구역으로 나눈 단위로써 1인당 6개의 1/3악을 가짐. 전치부란 송곳니와 반대 송곳니부분에 해당하는 앞니(송곳니를 포함합니다)에 해당하며, 구치부는 전치부 이외의 어금니 치아부분에 해당합니다.
- ③ 제1항에도 불구하고, 관련법령 등의 개정으로 "치주질환치료 급여 인정 기준"이 폐지 또는 변경되어 보험금 지급사유에 대해 판정이 불가능한 경우 회사는 폐지 또는 변경 직전의 관련 법령에서 정한 "치주질환치료 급여 인정 기준"을 따릅니다.
- ④ 제1항 및 제3항에도 불구하고, 관련법령 등의 개정으로 "치주질환(잇몸질환)치료 분류표" 외에 "치주질환치료 급여 인정 기준"에 해당하는 치료가 있는 경우에는 그 치료도 포함하는 것으로 합니다.

제5조(보험금의 청구)

- ① 보험수익자는 다음의 서류를 제출하고 보험금을 청구하여야 합니다.
 - 1. 청구서 (회사 양식)
 - 2. 치과치료관련 증명서
 - 가. 치과 치료에 관한 진료기록 사본 및 진료확인서(회사 양식)
 - 1) 치료한 치아의 위치(또는 치아번호)
 - 2) 직접적인 치아의 치료원인(또는 발거원인)
 - 3) 해당 치아의 내원 당시의 상태
 - 4) 진료내용
 - 5) 진단확정일, 진료시작일, 진료종료일, 진료일수
 - 나. 진료비계산서(국민건강보험법에서 정한 요양급여 또는 의료급여법에서 정한 의료급여 항목이 포함된 치과 진료비 영수증 등)
 - 3. 신분증(주민등록증이나 운전면허증 등 사진이 붙은 정부기관발행 신분증, 본인이 아닌 경우에는 본인의 인감

증명서 또는 본인서명사실확인서 포함)

4. 기타 보험수익자가 보험금의 수령에 필요하여 제출하는 서류

- ② 제1항 제2호의 치과치료관련 증명서는 의료법 제3조(의료기관)에서 규정한 국내의 병원이나 의원 또는 국외의 의료관련법에서 정한 의료기관에서 발급한 것이어야 합니다.

관 련 법 규 | 의료법 제3조(의료기관)

이 법에서 의료기관이라 함은 의료인이 공중 또는 특수다수인을 위하여 의료·조산의 업을 행하는 곳을 말한다. 의료기관의 종별은 종합병원·병원·치과병원·한방병원·요양병원·의원·치과의원·한의원 및 조산원으로 나누어집니다.

제6조(보장의 소멸)

피보험자가 사망하였을 경우에는 이 보장도 소멸되며 회사는 "보험료 및 책임준비금 산출방법서"에서 정하는 바에 따라 피보험자의 사망 당시 이 보장의 책임준비금을 계약자에게 지급합니다.

제7조(보험료의 납입을 연체하여 해지된 계약의 부활(효력회복))

부활(효력회복)되는 계약의 보장개시는 일반조항 제32조(보험료의 납입을 연체하여 해지된 계약의 부활(효력회복))를 따릅니다. 이 경우 부활(효력회복)일을 보험계약일로 하여 제1조(보험금의 지급사유)를 다시 적용합니다.

제8조(준용규정)

이 보장에서 정하지 않은 사항은 일반조항을 따릅니다.

4-2. 영구치치수치료비(상해 및 질병) 【갱신계약】 (【갱신계약】 은 자동갱신으로 운영합니다)

제1조(보험금의 지급사유)

- ① 회사는 피보험자가 이 보장의 보험기간 중에 보장개시일 이후에 상해 또는 "치아관련 질병"을 직접적인 원인으로 치과의사 면허를 가진 자에 의하여 의료법 제3조(의료기관)에서 정한 대한민국 내의 치과 병·의원 또는 이와 동등

하다고 회사가 인정하는 의료기관에서 치수치료를 진단확정받고, 해당 영구치에 치수치료를 한 경우 치료 항목별로 아래의 치수치료비 보험금을 보험수익자(수익자의 지정이 없을 때에는 피보험자)에게 지급합니다.

[상해로 치수치료를 받은 경우]

치료 항목	지급금액		보장 한도
치수 치료	치아당	이 보장의 보험가입금액 100%	한도 없음

[치아관련 질병으로 치수치료를 받은 경우]

- 최초계약의 경우

치료 항목	보험계약일로부터 경과기간	지급금액		보장 한도
치수 치료	1년미만	치아당	이 보장의 보험가입금액 50%	한도 없음
	1년이상	치아당	이 보장의 보험가입금액 100%	

- 갱신계약의 경우

치료 항목	지급금액		보장 한도
치수 치료	치아당	이 보장의 보험가입금액 100%	한도 없음

- ② 피보험자가 동일한 상해 또는 질병으로 1개의 치아에 2회 이상의 치수치료를 받은 경우, 하나의 치료로 보아 1회에 한하여 제1항에 따라 보험금을 지급합니다. 다만, 치료가 종료된 날부터 그 날을 포함하여 180일이 경과하여 치수치료를 개시한 경우에는 새로운 상해 또는 질병으로 봅니다.
- ③ 이미 치수치료를 받은 영구치에 대하여 새로운 상해 또는 질병을 직접적인 원인으로 치수치료를 한 경우에도 해당 보험금을 지급합니다.
- ④ 피보험자가 보장개시일 이후 보험기간 중에 치수치료가 필요하다는 진단을 받았으나 의사와 치료일정 협의를 사유로 보험기간 종료 후 진단과 관련된 직접적인 치료를 하는 경우, 보험기간 종료일로부터 180일 이내의 치수치료는 보장하여 드립니다.
- ⑤ 제1항의 보장개시일은 아래와 같습니다.

구 분		보장개시일
최초 계약	상해	보험계약일
	질병	보험계약일로부터 그 날을 포함하여 90일 이 지난 다음날
갱신계약		이 보장의 갱신일

제2조(보험금 지급에 관한 세부규정)

보험수익자와 회사가 제1조(보험금의 지급사유)의 보험금 지급사유에 대해 합의하지 못할 때는 보험수익자와 회사가 함께 제3자를 정하고 그 제3자의 의견에 따를 수 있습니다. 제3자는 의료법 제3조(의료기관)에 규정한 종합병원 소속 전문의 중에 정하며, 보험금 지급사유 판정에 드는 의료비용은 회사가 전액 부담합니다.

제3조(보험금을 지급하지 않는 사유)

- ① 회사는 다음 중 어느 한 가지의 경우로 인하여 보험금 지급사유가 발생한 때에는 보험금을 지급하지 않습니다.
 1. 일반조항 제5조(보험금을 지급하지 않는 사유)에서 정한 사항
 2. 라미네이트 등 미용 상의 치료
- ② 회사는 다른 약정이 없으면 피보험자가 직업, 직무 또는 동호회 활동목적으로 아래에 열거된 행위로 인하여 제1조(보험금의 지급사유)의 상해 관련 보험금 지급사유가 발생한 때에는 해당 보험금을 지급하지 않습니다.
 1. 전문등반(전문적인 등산용구를 사용하여 암벽 또는 빙벽을 오르내리거나 특수한 기술, 경험, 사전훈련을 필요로 하는 등반을 말합니다), 글라이더 조종, 스카이다이빙, 스쿠버다이빙, 행글라이딩, 수상보트, 패러글라이딩
 2. 모터보트, 자동차 또는 오토바이에 의한 경기, 시범, 흥행(이를 위한 연습을 포함합니다) 또는 시운전(다만, 공용도로상에서 시운전을 하는 동안 보험금 지급사유가 발생한 경우에는 보장합니다)
 3. 선박승무원, 어부, 사공, 그밖에 선박에 탑승하는 것을 직무로 하는 사람이 직무상 선박에 탑승하고 있는 동안
- ③ 회사는 제1항 및 제2항 외에도 다음 중 어느 한가지로 보험금 지급사유가 발생한 때에는 보험금을 지급하지 않습니다.
 1. 치아수복물 또는 치아보철물을 수리, 복구, 대체하는

경우

- 부정치열을 교정하기 위하여 영구치를 발거하는 경우
- 매복치 및 매몰치 또는 제3대구치(사랑니)에 대한 치아 치료
- 이미 치수치료를 받은 부위에 대하여 새로운 상해 또는 질병에 기인하지 않는 수리, 복구, 대체치료를 받은 경우
- 치열교정준비 등 다른 치과 치료를 위하여 임시 치과 치료를 한 경우
- 한국표준질병·사인분류 상 다음의 질병을 원인으로 치수치료를 받는 경우

대상질병	분류코드
치아의 발육 및 맹출(이동) 장애	K00
매몰치 및 매복치	K01
치아경조직의 기타 질환	K03
잇몸 및 무치성 치조용기의 기타 장애	K06
치아얼굴이상(부정교합포함)	K07
치아 및 지지구조의 기타 장애	K08

제4조("치아관련 질병"의 정의)

이 보장에서 "치아관련 질병"은 보장개시일 이후에 발병된 질병으로 한국표준질병·사인분류에 있어서 아래의 분류코드에 해당하는 질병을 말합니다.

대상질병	분류코드
치아우식	K02
치수 및 근단주위조직의 질환	K04
치은염 및 치주질환	K05

제5조("치수치료"의 정의)

이 보장에서 "치수치료"란 치아내부에 있는 치수(혈관이 밀집한 연조직)를 제거하여 통증이나 기타증상을 없애고 치아가 제자리에서 기능을 할 수 있도록 보존하는 치료를 말합니다.

제6조(보험금의 청구)

① 보험수익자는 다음의 서류를 제출하고 보험금을 청구하여야 합니다.

- 청구서 (회사 양식)
- 치과치료관련 증명서
가. 치과 치료에 관한 진료기록 사본 및 진료확인서(회

사 양식)

1) 치료한 치아의 위치(또는 치아번호)

2) 직접적인 치아의 치료원인(또는 발거원인)

3) 해당 치아의 내원 당시의 상태

4) 진료내용

5) 진단확정일, 진료시작일, 진료종료일, 진료일수

나. 진료비 계산서(국민건강보험법에서 정한 요양급여 또는 의료급여법에서 정한 의료급여 항목이 포함된 치과 진료비 영수증)

다. 회사는 위 "가"목 및 "나"목의 서류 이외에 보험금 심사에 필요하다고 인정하는 경우 치료전후의 X-Ray 사진 또는 이에 준하는 판독자료(필요에 따라 파노라마 사진)를 추가로 요구할 수 있습니다.

3. 신분증(주민등록증이나 운전면허증 등 사진이 붙은 정부기관발행 신분증, 본인이 아닌 경우에는 본인의 인감증명서 또는 본인서명사실확인서 포함)

4. 기타 보험수익자가 보험금의 수령에 필요하여 제출하는 서류

② 제1항 제2호의 치과치료관련 증명서는 의료법 제3조(의료기관)에서 규정한 국내의 병원이나 의원 또는 국외의 의료관련법에서 정한 의료기관에서 발급한 것이어야 합니다.

관 련 법 규 | 의료법 제3조(의료기관)

이 법에서 의료기관이라 함은 의료인이 공중 또는 특수다수인을 위하여 의료·조산의 업을 행하는 곳을 말한다. 의료기관의 종별은 종합병원·병원·치과병원·한방병원·요양병원·의원·치과의원·한의원 및 조산원으로 나누어집니다.

제7조(보장의 소멸)

피보험자가 사망하였을 경우에는 이 보장도 소멸되며 회사는 "보험료 및 책임준비금 산출방법서"에서 정하는 바에 따라 피보험자의 사망 당시 이 보장의 책임준비금을 계약자에게 지급합니다.

제8조(보험료의 납입을 연체하여 해지된 계약의 부활(효력회복))

부활(효력회복)되는 계약의 보장개시는 일반조항 제32조(보험료의 납입을 연체하여 해지된 계약의 부활(효력회복))를 따릅니다. 이 경우 부활(효력회복)일을 보험계약일로 하여 제1

조(보험금의 지급사유)를 다시 적용합니다.

제9조(준용규정)

이 보장에서 정하지 않은 사항은 일반조항을 따릅니다.

4-3. 영구치보존치료비(상해 및 질병) 【갱신계약】 (【갱신계약】 은 자동갱신으로 운영합니다)

제1조(보험금의 지급사유)

- ① 회사는 피보험자가 이 보장의 보험기간 중에 보장개시일 이후 상해 또는 "치아관련 질병"을 직접적인 원인으로 치과 의사 면허를 가진 자에 의하여 의료법 제3조(의료기관)에서 정한 대한민국 내의 치과 병·의원 또는 이와 동등하다고 회사가 인정하는 의료기관에서 치아보존치료를 진단 확정받고 해당 영구치에 치아보존치료를 한 경우 치료 항목별로 아래의 치아보존치료비 보험금을 보험수익자(수익자의 지정이 없을 때에는 피보험자)에게 지급합니다.

[상해로 치아보존치료를 받은 경우]

치료항목		지급금액		보장 한도
총 전 치 료	아말감, 글래스아이노머	치아당	이 보장의 보험가입금액 10%	한도 없음
	레진필링	치아당	이 보장의 보험가입금액 50%	
	인레이·온레이			
크라운치료		치아당	이 보장의 보험가입금액 100%	연간 3개 한도

[치아관련 질병으로 치아보존치료를 받은 경우]

- 최초계약의 경우

치료항목		보험계약 일로부터 경과기간	지급금액		보장 한도
총 전 치 료	아말감, 글래스 아이노머	1년미만	치 아 당	이 보장의 보험가입금액 5%	한도 없음
		1년이상		이 보장의 보험가입금액 10%	
	레진필링 인레이온 레이	1년미만	치 아 당	이 보장의 보험가입금액 25%	
		1년이상		이 보장의 보험가입금액 50%	
크라운치료		1년미만	치 아 당	이 보장의 보험가입금액 50%	연간 3개 한도
		1년이상		이 보장의 보험가입금액 100%	

- 갱신계약의 경우

치료항목		지급금액		보장 한도
총 전 치 료	아말감, 글래스아이노머	치아당	이 보장의 보험가입금액 10%	한도 없음
	레진필링		치아당	
	인레이온레이	이 보장의 보험가입금액 100%		
크라운치료		치아당	이 보장의 보험가입금액 100%	연간 3개 한도

- ② 제1항의 "연간"이란 계약일로부터 매1년 단위로 도래하는 계약해당일 전일까지 기간을 의미하며, 한도 산정의 기준일자는 치료개시일로 합니다.
- ③ 피보험자가 동일한 상해 또는 질병으로 복합형태의 치아치료를 받은 경우, 해당 치료 중 가장 높은 한 가지 치료항목의 보험금만을 지급합니다.

예 시

피보험자가 상악 어금니 1개에 치아우식증(충치)이 발생하여 레진필링치료를 진단받고 레진필링 치료가 종료되기 이전에, 의사의 진단에 의하여 동일한 치아에 크라운치료를 진단받은 경우, 해당 치료 종료시 크라운치료 보험금만 지급합니다.

- 4 피보험자가 동일한 상해 또는 질병으로 1개의 치아에 2회 이상의 치아치료를 받은 경우, 하나의 사고로 보아 1회에 한하여 제1항에 따라 보험금을 지급합니다. 다만, 치료가 종료된 날부터 그 날을 포함하여 180일이 경과하여 치아치료를 개시한 경우에는 새로운 상해 또는 질병으로 봅니다.
- 5 이미 치아보존치료를 받은 영구치에 대하여 새로운 상해 또는 질병을 직접적인 원인으로 새로이 치아보존치료를 한 경우에도 해당 보험금을 지급합니다.
- 6 피보험자가 이 보장의 보장개시일 이후 치아보존치료가 필요하다는 진단을 받았으나 의사와 치료일정 협의를 사유로 보험기간 종료 후 진단과 관련된 직접적인 치료를 하는 경우, 보험기간 종료일로부터 180일 이내의 치아보존치료는 보장하여 드립니다. 단, 계약의 효력이 없어진 날의 전일이 속한 보험년도의 연간 보장한도 내에서 해당 보험금을 지급합니다. 이 경우 해당 사실을 입증할만한 문서화된 기록 또는 증거가 있어야 합니다.
- 7 제1항의 보장개시일은 아래와 같습니다.

구 분		보장개시일
최초계약	상해	보험계약일
	질병	보험계약일로부터 그 날을 포함하여 90일이 지난 다음날
갱신계약		이 보장의 갱신일

제2조(보험금 지급에 관한 세부규정)

보험수익자와 회사가 제1조(보험금의 지급사유)의 보험금 지급사유에 대해 합의하지 못할 때는 보험수익자와 회사가 함께 제3자를 정하고 그 제3자의 의견에 따를 수 있습니다. 제3자는 의료법 제3조(의료기관)에 규정한 종합병원 소속 전문의 중에 정하며, 보험금 지급사유 판정에 드는 의료비용은 회사가 전액 부담합니다.

제3조(보험금을 지급하지 않는 사유)

- 1 회사는 다음 중 어느 한 가지의 경우로 인하여 보험금 지

급사유가 발생한 때에는 보험금을 지급하지 않습니다.

1. 일반조항 제5조(보험금을 지급하지 않는 사유)에서 정한 사항

2. 라미네이트 등 미용 상의 치료

② 회사는 다른 약정이 없으면 피보험자가 직업, 직무 또는 동호회 활동목적으로 아래에 열거된 행위로 인하여 제1조(보험금의 지급사유)의 상해 관련 보험금 지급사유가 발생한 때에는 해당 보험금을 지급하지 않습니다.

1. 전문등반(전문적인 등산용구를 사용하여 암벽 또는 빙벽을 오르내리거나 특수한 기술, 경험, 사전훈련을 필요로 하는 등반을 말합니다), 글라이더 조종, 스카이다이빙, 스쿠버다이빙, 행글라이딩, 수상보트, 패러글라이딩

2. 모터보트, 자동차 또는 오토바이에 의한 경기, 시범, 흥행(이를 위한 연습을 포함합니다) 또는 시운전(다만, 공용도로상에서 시운전을 하는 동안 보험금 지급사유가 발생한 경우에는 보장합니다)

3. 선박승무원, 어부, 사공, 그밖에 선박에 탑승하는 것을 직무로 하는 사람이 직무상 선박에 탑승하고 있는 동안

③ 회사는 제1항 및 제2항 외에도 다음 중 어느 한가지로 보험금 지급사유가 발생한 때에는 보험금을 지급하지 않습니다.

1. 치아수복물 또는 치아보철물을 수리, 복구, 대체하는 경우

2. 부정치열을 교정하기 위하여 영구치를 발거하는 경우

3. 매복치 및 매몰치 또는 제3대구치(사랑니)에 대한 치아치료

4. 치열교정준비 등 다른 치과치료를 위하여 임시 치과치료를 한 경우

5. 한국표준질병·사인분류 상 다음의 질병을 원인으로 치료를 받는 경우

대상질병	분류코드
치아의 발육 및 맹출(이동) 장애	K00
매몰치 및 매복치	K01
치아경조직의 기타 질환	K03
잇몸 및 무치성 치조용기의 기타 장애	K06
치아열골이상(부정교합포함)	K07
치아 및 지지구조의 기타 장애	K08

제4조("치아관련 질병"의 정의)

이 보장에서 "치아관련 질병"은 보장개시일 이후에 발병된 질병으로 한국표준질병·사인분류에 있어서 아래의 분류코드에 해당하는 질병을 말합니다.

대상질병	분류코드
치아우식	K02
치수 및 근단주위조직의 질환	K04
치은염(잇몸염) 및 치주질환	K05

제5조("치아보존치료"의 정의)

이 보장에서 "치아보존치료"의 정의는 아래와 같습니다.

구분	치료항목	정의
치아 보존 치료	아말감	치아를 보존하는 치료에 사용되는 재료로서 구리, 주석, 은 등의 합금과 수은의 혼합체를 말합니다.
	글래스 아이노머	치아를 보존하는 치료에 사용되는 재료로서 산 부식처리가 필요없는 화학접착으로 수복하는 재료를 말합니다.
	레진필링	치아 충전 또는 수복 재료 중 치과용 레진을 치아에 직접 수복하는 충전치료(치아의 손상된 부위를 원상회복시켜 형태적, 기능적 복구를 도모하는 치료를 말하며, 이하 "충전치료"라 합니다)를 말합니다. 심미성이 요구되고 교합력이 크게 작용하지 않는 치아 또는 손상부위가 작은 치아를 충전할 경우에 쓰입니다.
	인레이 온레이	치아의 손상된 부위에 구강 외에서 본을 떠 금이나 도재 등의 재료로 주조물을 제작하고 시멘트를 사용하여 합착하는 간접적으로 충전치료하는 방법을 말합니다.
	크라उन	임상적 치관(머리부분)의 모든 면을 금이나 세라믹 등의 충전물로 덮어 치아의 형태와 기능을 재생시켜주는 치료를 말합니다.

제6조(보험금의 청구)

① 보험수익자는 다음의 서류를 제출하고 보험금을 청구하여야 합니다.

1. 청구서 (회사 양식)
2. 치과치료관련 증명서
 - 가. 치과 치료에 관한 진료기록 사본 및 진료확인서(회사 양식)
 - 1) 치료한 치아의 위치(또는 치아번호)
 - 2) 직접적인 치아의 치료원인(또는 발거원인)
 - 3) 해당 치아의 내원 당시의 상태
 - 4) 진료내용
 - 5) 진단확정일, 진료시작일, 진료종료일, 진료일수
 - 나. 진료비 계산서(국민건강보험법에서 정한 요양급여 또는 의료급여법에서 정한 의료급여 항목이 포함된 치과 진료비 영수증)
 - 다. 회사는 위 "가"목 및 "나"목의 서류 이외에 보험금 심사에 필요하다고 인정하는 경우 치료전후의 X-Ray 사진 또는 이에 준하는 판독자료(필요에 따라 파노라마 사진)를 추가로 요구할 수 있습니다.
3. 신분증(주민등록증이나 운전면허증 등 사진이 붙은 정부기관발행 신분증, 본인이 아닌 경우에는 본인의 인감 증명서 또는 본인서명사실확인서 포함)
4. 기타 보험수익자가 보험금의 수령에 필요하여 제출하는 서류

② 제1항 제2호의 치과치료관련 증명서는 의료법 제3조(의료기관)에서 규정한 국내의 병원이나 의원 또는 국외의 의료관련법에서 정한 의료기관에서 발급한 것이어야 합니다.

관 련 법 규 | 의료법 제3조(의료기관)

이 법에서 의료기관이라 함은 의료인이 공중 또는 특수다수인을 위하여 의료·조산의 업을 행하는 곳을 말한다. 의료기관의 종별은 종합병원·병원·치과병원·한방병원·요양병원·의원·치과의원·한의원 및 조산원으로 나누어집니다.

제7조(보장의 소멸)

피보험자가 사망하였을 경우에는 이 보장도 소멸되며 회사는 "보험료 및 책임준비금 산출방법서"에서 정하는 바에 따라 피보험자의 사망 당시 이 보장의 책임준비금을 계약자에게 지급합니다.

제8조(보험료의 납입을 연체하여 해지된 계약의 부활(효력회복))

부활(효력회복)되는 계약의 보장개시는 일반조항 제32조(보험료의 납입을 연체하여 해지된 계약의 부활(효력회복))를 따릅니다. 이 경우 부활(효력회복)일을 보험계약일로 하여 제1조(보험금의 지급사유)를 다시 적용합니다.

제9조(준용규정)

이 보장에서 정하지 않은 사항은 일반조항을 따릅니다.

4-4. 영구치보철치료비(상해 및 질병) 【갱신계약】 (【갱신계약】 은 자동갱신으로 운영합니다)

제1조(보험금의 지급사유)

① 회사는 피보험자가 이 보장의 보험기간 중에 보장개시일 이후 상해 또는 "치아관련 질병"을 직접적인 원인으로 치과 의사 면허를 가진 자에 의하여 의료법 제3조(의료기관)에서 정한 대한민국 내의 치과병·의원 또는 이와 동등하다고 회사가 인정하는 의료기관에서 치아보철 치료를 진단받고, 그 치료의 목적으로 영구치를 발거한 후, 발거한 부위에 아래에서 정한 영구치 보철치료(가철성의치(틀니, Denture), 고정성가공의치(브릿지, Bridge) 및 임플란트(Implant))를 한 경우에 항목별로 아래의 치아보철치료비 보험금을 보험수익자(수익자의 지정이 없을 때에는 피보험자)에게 지급합니다.

[상해로 치아보철치료를 받은 경우]

치료항목	지급금액		보장 한도
가철성의치 (틀니, Denture)	보철물당	이 보장의 보험가입금액 100%	연간 1회
고정성가공의치 (브릿지, Bridge)	영구치발거 1개당	이 보장의 보험가입금액 50%	한도 없음
임플란트 (Implant)	영구치발거 1개당	이 보장의 보험가입금액 100%	한도 없음

[치아관련 질병으로 치아보철치료를 받은 경우]

- 최초계약의 경우

치료항목	보험계약일로부터 경과기간	지급금액		보장 한도
		보철 물당	이 보장의 보험가입금액	
가철성 의치 (틀니, Denture)	2년미만		이 보장의 보험가입금액 50%	연간 1회
	2년이상		이 보장의 보험가입금액 100%	
고정성 가공의치 (브릿지, Bridge)	2년미만	영구치 발거 1개당	이 보장의 보험가입금액 25%	한도 없음
	2년이상		이 보장의 보험가입금액 50%	
임플란트 (Implant)	2년미만	영구치 발거 1개당	이 보장의 보험가입금액 50%	한도 없음
	2년이상		이 보장의 보험가입금액 100%	

- 갱신계약의 경우

치료항목	지급금액		보장 한도
	보철물당	이 보장의 보험가입금액	
가철성의치 (틀니, Denture)	보철물당	이 보장의 보험가입금액 100%	연간 1회
고정성가공의치 (브릿지, Bridge)	영구치발거 1개당	이 보장의 보험가입금액 50%	한도 없음
임플란트 (Implant)	영구치발거 1개당	이 보장의 보험가입금액 100%	한도 없음

- ② 제1항의 "연간"이란 계약일로부터 매1년 단위로 도래하는 계약해당일 전일까지 기간을 의미하며, 한도 산정의 기준일자는 치료개시일로 합니다.
- ③ 피보험자가 동일한 상해 또는 질병으로 복합형태의 치아치료를 받은 경우, 해당 치료 중 가장 높은 한 가지 치료항목의 보험금만을 지급합니다.

예 시

피보험자의 상악에 총의치(전체틀니)와 임플란트를 복합적으로 치료받는 경우(Implant Overdenture), 해당 치료 종료시 총의치(전체틀니)와 임플란트 보험금 중 한 가지 보험금만 지급합니다.

- 4] 상해 또는 질병으로 인하여 보장개시일 이후 이 보장의 보험기간 중에 영구치 발거에 대한 진단을 확정받고 해당 영구치를 발거한 후 계약의 효력이 없어진 경우에도, 영구치를 발거한 날부터 2년 이내 또는 이 보장의 보험기간 종료일로부터 180일 이내에 영구치를 발거한 해당 부위에 치아 보철치료를 할 경우 효력이 없어진 날의 전일이 속한 보험년도의 연간 보장한도 내에서 해당 보험금을 지급합니다.
- 5] 제1항의 보장개시일은 아래와 같습니다.

구 분		보장개시일
최초 계약	상해	보험계약일
	질병	보험계약일로부터 그 날을 포함하여 90일이 지난 다음날
갱신계약		이 보장의 갱신일

제2조(보험금 지급에 관한 세부규정)

보험수익자와 회사가 제1조(보험금의 지급사유)의 보험금 지급사유에 대해 합의하지 못할 때는 보험수익자와 회사가 함께 제3자를 정하고 그 제3자의 의견에 따를 수 있습니다. 제3자는 의료법 제3조(의료기관)에 규정한 종합병원 소속 전문의 중에 정하며, 보험금 지급사유 판정에 드는 의료비용은 회사가 전액 부담합니다.

제3조(보험금을 지급하지 않는 사유)

- 1] 회사는 다음 중 어느 한 가지의 경우로 인하여 보험금 지급사유가 발생한 때에는 보험금을 지급하지 않습니다.
1. 일반조항 제5조(보험금을 지급하지 않는 사유)에서 정한 사항
 2. 라미네이트 등 미용 상의 치료
- 2] 회사는 다른 약정이 없으면 피보험자가 직업, 직무 또는 동호회 활동목적으로 아래에 열거된 행위로 인하여 제1조(보험금의 지급사유)의 상해 관련 보험금 지급사유가 발생한 때에는 해당 보험금을 지급하지 않습니다.
1. 전문등반(전문적인 등산용구를 사용하여 암벽 또는 빙

벽을 오르내리거나 특수한 기술, 경험, 사전훈련을 필요로 하는 등반을 말합니다), 글라이더 조종, 스카이다이빙, 스쿠버다이빙, 행글라이딩, 수상보트, 패러글라이딩

2. 모터보트, 자동차 또는 오토바이에 의한 경기, 시범, 흥행(이를 위한 연습을 포함합니다) 또는 시운전(다만, 공용도로상에서 시운전을 하는 동안 보험금 지급사유가 발생한 경우에는 보장합니다)
3. 선박승무원, 어부, 사공, 그밖에 선박에 탑승하는 것을 직무로 하는 사람이 직무상 선박에 탑승하고 있는 동안

③ 회사는 제1항 및 제2항 외에도 다음 중 어느 한가지로 보험금 지급사유가 발생한 때에는 보험금을 지급하지 않습니다.

1. 치아수복물 또는 치아보철물을 수리, 복구, 대체하는 경우
2. 부정치열을 교정하기 위하여 영구치를 발거하는 경우
3. 매복치, 매몰치 또는 제3대구치(사랑니)에 대한 치아치료
4. 치열교정 준비 등 다른 치과 치료를 위하여 임시 치과 치료를 한 경우
5. 한국표준질병·사인분류 상 다음의 질병을 원인으로 발거하는 경우

대상질병	분류코드
치아의 발육 및 맹출(이동) 장애	K00
매몰치 및 매복치	K01
치아경조직의 기타 질환	K03
잇몸 및 무치성 치조용기의 기타 장애	K06
치아얼굴이상(부정교합포함)	K07
치아 및 지지구조의 기타 장애	K08

제4조("치아관련 질병"의 정의)

이 보장에서 "치아관련 질병"은 보장개시일 이후에 발병된 질병으로 한국표준질병·사인분류에 있어서 아래의 분류코드에 해당하는 질병을 말합니다.

대상질병	분류코드
치아우식	K02
치수 및 근단주위조직의 질환	K04
치은염(잇몸염) 및 치주질환	K05

제5조("치아보철치료"의 정의)

이 보장에서 "치아보철치료"의 정의는 아래와 같습니다.

구분	치료항목	정의
치아 보철 치료	가철성 의치 (틀니, Denture)	일반적으로 틀니라고 말하며, 영구치와 그와 연관된 조직이 결손이 되었을 때, 환자가 임의대로 구강 내에서 빼고 끼 수 있는 인공보철물을 장착하는 시술로, 크게 국소의치와 총의치로 나눌 수 있습니다. 국소의치(부분틀니, Partial Denture)는 전체 치아가 아닌 하나 또는 그 이상의 치아와 그 관련조직의 결손을 수복해주는 보철물을 말하며, 완전히 치아에서 지지를 받거나, 잔존 치조제 조직과 치아 양쪽에서 지지를 받습니다. 총의치(Complete Denture)는 상악이나 하악의 모든 치아 및 그와 관련된 조직을 대체하는 치과 보철물을 말하며, 전적으로 조직(점막, 결체 조직 및 하부 골조직)에 의해 지지를 받습니다.
	고정성 가공의치 (브릿지, Bridge)	치아와 치아 사이를 다리처럼 연결하여 보철물을 제작하는 방법으로, 하나 또는 둘 이상의 치아가 결손이 되어 있을 때 결손이 된 부분에 대해 인접한 영구치를 지대치로 하고, 가공치를 지대치와 연결하여 구강 내에 영구접착 되는 인공 보철물을 말합니다.
	임플란트 (Implant)	점막 또는 골막층 하방, 그리고 골조직 내부 등의 구강 조직에 매식물(Fixture)을 식립한 후, 고정성 또는 가철성 보철물을 삽입하는 치료를 말합니다.

제6조(보험금의 청구)

① 보험수익자는 다음의 서류를 제출하고 보험금을 청구하여야 합니다.

1. 청구서 (회사 양식)
2. 치과치료관련 증명서
 - 가. 치과 치료에 관한 진료기록 사본 및 진료확인서(회사 양식)
 - 1) 치료한 치아의 위치(또는 치아번호)

- 2) 직접적인 치아의 치료원인(또는 발거원인)
 - 3) 해당 치아의 내원 당시의 상태
 - 4) 진료내용
 - 5) 진단확정일, 진료시작일, 진료종료일, 진료일수
- 나. 진료비 계산서(국민건강보험법에서 정한 요양급여 또는 의료급여법에서 정한 의료급여 항목이 포함된 치과 진료비 영수증)
- 다. 회사는 위 "가"목 및 "나"목의 서류 이외에 보험금 심사에 필요하다고 인정하는 경우 치료전후의 X-Ray 사진 또는 이에 준하는 판독자료(필요에 따라 파노라마 사진)를 추가로 요구할 수 있습니다.
3. 신분증(주민등록증이나 운전면허증 등 사진이 붙은 정부기관발행 신분증, 본인이 아닌 경우에는 본인의 인감증명서 또는 본인서명사실확인서 포함)
 4. 기타 보험수익자가 보험금의 수령에 필요하여 제출하는 서류

② 제1항 제2호의 치과치료관련 증명서는 의료법 제3조(의료기관)에서 규정한 국내의 병원이나 의원 또는 국외의 의료관련법에서 정한 의료기관에서 발급한 것이어야 합니다.

관 련 법 규	의료법 제3조(의료기관)
	이 법에서 의료기관이라 함은 의료인이 공중 또는 특수다수인을 위하여 의료·조산의 업을 행하는 곳을 말합니다. 의료기관의 종별은 종합병원·병원·치과병원·한방병원·요양병원·의원·치과의원·한의원 및 조산원으로 나누어집니다.

제7조(보장의 소멸)

피보험자가 사망하였을 경우에는 이 보장도 소멸되며 회사는 "보험료 및 책임준비금 산출방법서"에서 정하는 바에 따라 피보험자의 사망 당시 이 보장의 책임준비금을 계약자에게 지급합니다.

제8조(보험료의 납입을 연체하여 해지된 계약의 부활(효력회복))

부활(효력회복)되는 계약의 보장개시는 일반조항 제32조(보험료의 납입을 연체하여 해지된 계약의 부활(효력회복))를 따릅니다. 이 경우 부활(효력회복)일을 보험계약일로 하여 제1조(보험금의 지급사유)를 다시 적용합니다.

제9조(준용규정)

이 보장에서 정하지 않은 사항은 일반조항을 따릅니다.

4-5. 발치치료비 【갱신계약】 (【갱신계약】 은 자동갱신으로 운영합니다)

제1조(보험금의 지급사유)

① 회사는 피보험자가 이 보장의 보험기간 중에 상해 또는 질병을 직접적인 원인으로 의료법 제3조(의료기관)에서 정한 치과병의원 또는 이와 동등하다고 회사가 인정하는 의료기관에서 "발치(단순, 정교, 완전매복)치료"를 받은 경우에는 치아 1개당 아래에 정한 금액을 발치치료 보험금으로 보험수익자(수익자의 지정이 없을 때에는 피보험자)에게 지급합니다.

구분	지급금액
단순발치 (맹출치아 및 노출된 치근)	이 보장의 보험가입금액 25%
정교발치 (부분적으로 매복된 치아)	이 보장의 보험가입금액 50%
완전매복발치 (완전 매복된 치아)	이 보장의 보험가입금액 100%

② 피보험자가 보험기간 중에 발치(단순, 정교, 완전매복)치료가 필요하다는 진단을 받았으나 의사와 치료일정 협의를 사유로 보험기간 종료 후 진단과 관련된 직접적인 치료를 하는 경우, 보험기간 종료일로부터 180일 이내의 발치(단순, 정교, 완전매복)치료는 보장하여 드립니다.

제2조(보험금 지급에 관한 세부규정)

보험수익자와 회사가 제1조(보험금의 지급사유)의 보험금 지급사유에 대해 합의하지 못할 때는 보험수익자와 회사가 함께 제3자를 정하고 그 제3자의 의견에 따를 수 있습니다. 제3자는 의료법 제3조(의료기관)에 규정한 종합병원 소속 전문의 중에 정하며, 보험금 지급사유 판정에 드는 의료비용은 회사가 전액 부담합니다.

제3조(보험금을 지급하지 않는 사유)

① 회사는 다음 중 어느 한 가지의 경우로 인하여 보험금 지

급사유가 발생한 때에는 보험금을 지급하지 않습니다.

1. 일반조항 제5조(보험금을 지급하지 않는 사유)에서 정한 사항
2. 치열교정, 양악수술 등 미용상의 치료(다만, 발치치료 급여인정 기준에 해당하는 경우에는 보장합니다)

② 회사는 다른 약정이 없으면 피보험자가 직업, 직무 또는 동호회 활동목적으로 아래에 열거된 행위로 인하여 제1조(보험금의 지급사유)의 상해 관련 보험금 지급사유가 발생한 때에는 해당 보험금을 지급하지 않습니다.

1. 전문등반(전문적인 등산용구를 사용하여 암벽 또는 빙벽을 오르내리거나 특수한 기술, 경험, 사전훈련을 필요로 하는 등반을 말합니다), 글라이더 조종, 스카이다이빙, 스쿠버다이빙, 행글라이딩, 수상보트, 패러글라이딩
2. 모터보트, 자동차 또는 오토바이에 의한 경기, 시범, 흥행(이를 위한 연습을 포함합니다) 또는 시운전(다만, 공용도로상에서 시운전을 하는 동안 보험금 지급사유가 발생한 경우에는 보장합니다)
3. 선박승무원, 어부, 사공, 그밖에 선박에 탑승하는 것을 직무로 하는 사람이 직무상 선박에 탑승하고 있는 동안

제4조("발치(단순, 정교, 완전매복)치료"의 정의)

① 이 보장에서 "발치(단순, 정교, 완전매복)치료"라 함은 "국민건강보험법"에서 정한 보험급여 또는 "의료급여법"에서 정한 의료급여에 해당하는 경우의 발치치료로 아래의 진료행위를 말합니다.

구분		진료 행위코드
단순발치 (맹출치아 및 노출된 치근)	유치(Deciduous Tooth)	U4411
	전치(Anterior Tooth)	U4412
	구치(Posterior Tooth)	U4413
정교발치 (부분적으 로 매복된 치아)	난발치 (Complicated Extraction)	U4414
	단순매복치(Simple)	U4415
	복잡매복치 [치아분할술을 실시한 경우] (Complex)	U4416
완전 매복발치 (완전 매복된 치아)	완전매복치[치관이 2/3이상 치조골내에 매복된 치아의 골 절제와 치아분할술을 동시에 시행한 경우](Complete)	U4417

- ② 제1항에도 불구하고, 관련법령 등의 개정으로 제1항에서 정한 발치치료 외에 "급여 인정 기준"에 해당하는 치료가 있는 경우에는 그 치료도 포함하는 것으로 합니다.

제5조(보험금의 청구)

- ① 보험수익자는 다음의 서류를 제출하고 보험금을 청구하여야 합니다.
1. 청구서 (회사 양식)
 2. 치과치료관련 증명서
 - 가. 치과 치료에 관한 진료기록 사본 및 진료확인서(회사 양식)
 - 1) 치료한 치아의 위치(또는 치아번호)
 - 2) 직접적인 치아의 치료원인(또는 발거원인)
 - 3) 해당 치아의 내원 당시의 상태
 - 4) 진료내용
 - 5) 진단확정일, 진료시작일, 진료종료일, 진료일수
 - 나. 진료비 계산서(국민건강보험법에서 정한 요양급여 또는 의료급여법에서 정한 의료급여 항목이 포함된 치과 진료비 영수증)
 - 다. 회사는 위 "가"목 및 "나"목의 서류 이외에 보험금 심사에 필요하다고 인정하는 경우 치료전후의 X-Ray 사진 또는 이에 준하는 판독자료(필요에 따

라 파노라마 사진)를 추가로 요구할 수 있습니다.

3. 신분증(주민등록증이나 운전면허증 등 사진이 붙은 정 부기관발행 신분증, 본인이 아닌 경우에는 본인의 인감 증명서 또는 본인서명사실확인서 포함)
4. 기타 보험수익자가 보험금의 수령에 필요하여 제출하는 서류

② 제1항 제2호의 초과치료관련 증명서는 의료법 제3조(의료 기관)에서 규정한 국내의 병원이나 의원 또는 국외의 의료 관련법에서 정한 의료기관에서 발급한 것이어야 합니다.

관 련 법 규 | 의료법 제3조(의료기관)

이 법에서 의료기관이라 함은 의료인이 공중 또는 특수 다수인을 위하여 의료·조산의 업을 행하는 곳을 말합니다. 의료기관의 종별은 종합병원·병원·치과병원·한 방병원·요양병원·의원·치과의원·한의원 및 조산원으로 나누어집니다.

제6조(보장의 소멸)

피보험자가 사망하였을 경우에는 이 보장도 소멸되며 회사는 "보험료 및 책임준비금 산출방법서"에서 정하는 바에 따라 피 보험자의 사망 당시 이 보장의 책임준비금을 계약자에게 지급 합니다.

제7조(보험료의 납입을 연체하여 해지된 계약의 부활(효력 회복))

부활(효력회복)되는 계약의 보장개시는 일반조항 제32조(보 험료의 납입을 연체하여 해지된 계약의 부활(효력회복))를 따 립니다. 이 경우 부활(효력회복)일을 보험계약일로 하여 제1 조(보험금의 지급사유)를 다시 적용합니다.

제8조(준용규정)

이 보장에서 정하지 않은 사항은 일반조항을 따릅니다.

제5절 4종(실속플랜) 보장

5-1. 치석제거(스케일링)치료비 【갱신계약】 (【갱신계약】 은 자동갱신으로 운영합니다)

제1조(보험금의 지급사유)

- 1 회사는 피보험자가 이 보장의 보험기간 중에 보장개시일 이후에 "치석제거(스케일링) 치료"를 진단 확정 받고 의료법 제3조(의료기관)에서 정한 대한민국 내의 치과병·의원 또는 이와 동등하다고 회사가 인정하는 의료기관에서 "치석제거(스케일링) 치료"를 받은 경우에는 연간 1회에 한하여 이 보장의 보험가입금액을 특정치석제거(스케일링)치료비로 보험수익자(수익자의 지정이 없을 때에는 피보험자)에게 지급합니다.
- 2 제1항의 "연간"이란 계약일부터 매1년 단위로 도래하는 계약해당일 전일까지 기간을 의미합니다.
- 3 제1항에서 보장개시일이라 함은 다음과 같습니다.

구 분	보장개시일
최초계약	보험계약일로부터 그 날을 포함하여 90일이 지난 다음날
갱신계약	이 보장의 갱신일

제2조(보험금 지급에 관한 세부규정)

보험수익자와 회사가 제1조(보험금의 지급사유)의 보험금 지급사유에 대해 합의하지 못할 때는 보험수익자와 회사가 함께 제3자를 정하고 그 제3자의 의견에 따를 수 있습니다. 제3자는 의료법 제3조(의료기관)에 규정한 종합병원 소속 전문의 중에 정하며, 보험금 지급사유 판정에 드는 의료비용은 회사가 전액 부담합니다.

제3조(보험금을 지급하지 않는 사유)

회사는 다음 중 어느 한 가지의 경우로 인하여 보험금 지급사유가 발생한 때에는 보험금을 지급하지 않습니다.

1. 일반조항 제5조(보험금을 지급하지 않는 사유)에서 정한 사항
2. 라미네이트 등 미용 상의 치료
3. 동일한 질병으로 인한 치료라 하더라도 치료가 종료된 날부터 180일 이내에 동일한 치아에 치아치료를 개시한

제4조("치석제거(스케일링)치료"의 정의)

- ① 이 보장에 있어서 "치석제거(스케일링)치료"라 함은 국민건강보험법에서 정한 보험급여 또는 의료급여법에서 정한 의료급여에서 치주질환(잇몸질환)치료를 목적으로 "치석제거(스케일링) 치료"가 필요하다고 인정하는 기준(이하 "치석제거(스케일링) 치료 급여 인정 기준"이라 합니다)에 해당하는 경우로서 의료법 제3조(의료기관)에서 규정한 의료기관 중 치과의 "치석제거(스케일링) 치료 진료행위 분류표" (【별표2】 참조. 이하 같습니다)에서 정한 "치석제거(스케일링) 치료"를 받은 경우를 말합니다.
- ② 제1항에도 불구하고 관련법령 등의 개정으로 "치석제거(스케일링) 치료 급여 인정 기준"이 폐지 또는 변경되어 보험금 지급사유에 대해 판정이 불가능한 경우 회사는 폐지 또는 변경 직전의 관련 법령에서 정한 "치석제거(스케일링)치료 급여 인정 기준"을 따릅니다.

제5조(보험금의 청구)

- ① 보험수익자는 다음의 서류를 제출하고 보험금을 청구하여야 합니다.
 1. 청구서 (회사 양식)
 2. 치과치료관련 증명서
 - 가. 치과 치료에 관한 진료기록 사본 및 진료확인서(회사 양식)
 - 1) 치료한 치아의 위치(또는 치아번호)
 - 2) 직접적인 치아의 치료원인(또는 발거원인)
 - 3) 해당 치아의 내원 당시의 상태
 - 4) 진료내용
 - 5) 진단확정일, 진료시작일, 진료종료일, 진료일수
 - 나. 진료비계산서(국민건강보험법에서 정한 요양급여 또는 의료급여법에서 정한 의료급여 항목이 포함된 치과 진료비 영수증 등)
 3. 신분증(주민등록증이나 운전면허증 등 사진이 붙은 정부기관발행 신분증, 본인이 아닌 경우에는 본인의 인감 증명서 또는 본인서명사실확인서 포함)
 4. 기타 보험수익자가 보험금의 수령에 필요하여 제출하는 서류
- ② 제1항 제2호의 치과치료관련 증명서는 의료법 제3조(의료기관)에서 규정한 국내의 병원이나 의원 또는 국외의 의료

관련법에서 정한 의료기관에서 발급한 것이어야 합니다.

관 련 법 규 | 의료법 제3조(의료기관)

이 법에서 의료기관이라 함은 의료인이 공중 또는 특수다수인을 위하여 의료·조산의 업을 행하는 곳을 말합니다. 의료기관의 종별은 종합병원·병원·치과병원·한방병원·요양병원·의원·치과의원·한의원 및 조산원으로 나누어집니다.

제6조(보장의 소멸)

피보험자가 사망하였을 경우에는 이 보장도 소멸되며 회사는 "보험료 및 책임준비금 산출방법서"에서 정하는 바에 따라 피보험자의 사망 당시 이 보장의 책임준비금을 계약자에게 지급합니다.

제7조(보험료의 납입을 연체하여 해지된 계약의 부활(효력회복))

부활(효력회복)되는 계약의 보장개시는 일반조항 제32조(보험료의 납입을 연체하여 해지된 계약의 부활(효력회복))를 따릅니다. 이 경우 부활(효력회복)일을 보험계약일로 하여 제1조(보험금의 지급사유)를 다시 적용합니다.

제8조(준용규정)

이 보장에서 정하지 않은 사항은 일반조항을 따릅니다.

5-2. 치아촬영비(X-ray 및 파노라마) 【갱신계약】 (【갱신계약】 은 자동갱신으로 운영합니다)

제1조(보험금의 지급사유)

- ① 회사는 피보험자가 이 보장의 보험기간 중에 보장개시일 이후 상해 또는 질병을 직접적인 원인으로 의료법 제3조(의료기관)에서 정한 대한민국 내의 치과병·의원 또는 이와 동등하다고 회사가 인정하는 의료기관에서 X-ray 촬영 또는 파노라마 촬영을 한 경우에는 각각의 촬영 1회당 이 보장의 보험가입금액을 치아촬영비(X-ray 및 파노라마)로 보험수익자(수익자의 지정이 없을 때에는 피보험자)에게 지급합니다.
- ② 피보험자가 동일한 상해 또는 질병으로 2회 이상의 X-ray

촬영 또는 2회 이상의 파노라마 촬영을 한 때에는 하나의 X-ray 촬영 또는 하나의 파노라마 촬영으로 보아 1회에 한하여 제1항에 따라 보험금을 지급합니다.

- ③ 피보험자가 동일한 상해 또는 질병으로 2개 이상의 치아에 X-ray 촬영 또는 파노라마 촬영을 한 때에는 하나의 X-ray 촬영 또는 하나의 파노라마 촬영으로 보아 1회에 한하여 제1항에 따라 보험금을 지급합니다.
- ④ 제1항에도 불구하고 치료가 종료된 날부터 그 날을 포함하여 180일이 경과하여 X-ray 촬영 또는 파노라마 촬영을 받았을 때에는 새로운 상해 또는 질병으로 보아 제1항에 따라 보험금을 지급합니다.
- ⑤ 제1항의 보장개시일은 아래와 같습니다.

구 분		보장개시일
최초 계약	상해	보험계약일
	질병	보험계약일로부터 그 날을 포함하여 90일이 지난 다음날
갱신계약		이 보장의 갱신일

제2조(보험금 지급에 관한 세부규정)

보험수익자와 회사가 제1조(보험금의 지급사유)의 보험금 지급사유에 대해 합의하지 못할 때는 보험수익자와 회사가 함께 제3자를 정하고 그 제3자의 의견에 따를 수 있습니다. 제3자는 의료법 제3조(의료기관)에 규정한 종합병원 소속 전문의 중에 정하며, 보험금 지급사유 판정에 드는 의료비용은 회사가 전액 부담합니다.

제3조(보험금을 지급하지 않는 사유)

- ① 회사는 다음 중 어느 한 가지의 경우로 인하여 보험금 지급사유가 발생한 때에는 보험금을 지급하지 않습니다.
 - 1. 일반조항 제5조(보험금을 지급하지 않는 사유)에서 정한 사항
 - 2. 라미네이트 등 미용 상의 치료
- ② 회사는 다른 약정이 없으면 피보험자가 직업, 직무 또는 동호회 활동목적으로 아래에 열거된 행위로 인하여 제1조(보험금의 지급사유)의 상해 관련 보험금 지급사유가 발생한 때에는 해당 보험금을 지급하지 않습니다.
 - 1. 전문등반(전문적인 등산용구를 사용하여 암벽 또는 빙벽을 오르내리거나 특수한 기술, 경험, 사전훈련을 필

요로 하는 등반을 말합니다), 글라이더 조종, 스카이다이빙, 스쿠버다이빙, 행글라이딩, 수상보트, 패러글라이딩

2. 모터보트, 자동차 또는 오토바이에 의한 경기, 시범, 흥행(이를 위한 연습을 포함합니다) 또는 시운전(다만, 공용도로상에서 시운전을 하는 동안 보험금 지급사유가 발생한 경우에는 보장합니다)
3. 선박승무원, 어부, 사공, 그밖에 선박에 탑승하는 것을 직무로 하는 사람이 직무상 선박에 탑승하고 있는 동안

제4조("X-ray 촬영 또는 파노라마 촬영"의 정의)

- ① 이 보장에 있어서 "X-ray 촬영 또는 파노라마 촬영"이라 함은 국민건강보험법에서 정한 보험급여 또는 의료급여법에서 정한 의료급여에 해당하는 경우의 "X-ray촬영 및 파노라마촬영 진료행위코드 분류표"(【별표3】 참조. 이하 같습니다)에서 정한 치아촬영을 말합니다.
- ② 제1항에도 불구하고 관련법령 등의 개정으로 X-ray 촬영 또는 파노라마 촬영 급여인정기준이 폐지 또는 변경되어 보험금 지급사유에 대해 판정이 불가능한 경우 회사는 폐지 또는 변경 직전의 관련 법령에서 정한 X-ray 촬영 또는 파노라마 촬영 급여인정기준을 따릅니다.

제5조(보험금의 청구)

- ① 보험수익자는 다음의 서류를 제출하고 보험금을 청구하여야 합니다.
 1. 청구서 (회사 양식)
 2. 치과치료관련 증명서
 - 가. 치과 치료에 관한 진료기록 사본 및 진료확인서(회사 양식)
 - 1) 치료한 치아의 위치(또는 치아번호)
 - 2) 직접적인 치아의 치료원인(또는 발거원인)
 - 3) 해당 치아의 내원 당시의 상태
 - 4) 진료내용
 - 5) 진단확정일, 진료시작일, 진료종료일, 진료일수
 - 나. 진료비계산서(국민건강보험법에서 정한 요양급여 또는 의료급여법에서 정한 의료급여 항목이 포함된 치과 진료비 영수증 등)
 3. 신분증(주민등록증이나 운전면허증 등 사진이 붙은 정부기관발행 신분증, 본인이 아닌 경우에는 본인의 인감증명서 또는 본인서명사실확인서 포함)

4. 기타 보험수익자가 보험금의 수령에 필요하여 제출하는 서류

- ② 제1항 제2호의 치과치료관련 증명서는 의료법 제3조(의료기관)에서 규정한 국내의 병원이나 의원 또는 국외의 의료관련법에서 정한 의료기관에서 발급한 것이어야 합니다.

관 련 법 규 | 의료법 제3조(의료기관)

이 법에서 의료기관이라 함은 의료인이 공중 또는 특수다수인을 위하여 의료·조산의 업을 행하는 곳을 말합니다. 의료기관의 종별은 종합병원·병원·치과병원·한방병원·요양병원·의원·치과의원·한의원 및 조산원으로 나누어집니다.

제6조(보장의 소멸)

피보험자가 사망하였을 경우에는 이 보장도 소멸되며 회사는 "보험료 및 책임준비금 산출방법서"에서 정하는 바에 따라 피보험자의 사망 당시 이 보장의 책임준비금을 계약자에게 지급합니다.

제7조(보험료의 납입을 연체하여 해지된 계약의 부활(효력회복))

부활(효력회복)되는 계약의 보장개시는 일반조항 제32조(보험료의 납입을 연체하여 해지된 계약의 부활(효력회복))를 따릅니다. 이 경우 부활(효력회복)일을 보험계약일로 하여 제1조(보험금의 지급사유)를 다시 적용합니다.

제8조(준용규정)

이 보장에서 정하지 않은 사항은 일반조항을 따릅니다.

5-3. 치주질환치료비 【갱신계약】 (【갱신계약】 은 자동갱신으로 운영합니다)

제1조(보험금의 지급사유)

- ① 회사는 피보험자가 이 보장의 보험기간 중에 보장개시일 이후에 주요치주질환(잇몸질환) 치료를 진단, 확정받고 의료법 제3조(의료기관)에서 정한 국내의 치과병·의원 또는 이와 동등하다고 회사가 인정하는 의료기관에서 주요치주질환(잇몸질환) 치료를 받은 경우에는 이 보장의 보험가입금액을 주요치주질환치료비로 보험수익자(수익자의 지정

이 없을 때에는 피보험자)에게 지급합니다.

- ② 제1항의 보장개시일은 아래와 같습니다.

구 분	보장개시일
최초계약	보험계약일로부터 그 날을 포함하여 90일이 지난 다음날
갱신계약	이 보장의 갱신일

제2조(보험금 지급에 관한 세부규정)

보험수익자와 회사가 제1조(보험금의 지급사유)의 보험금 지급사유에 대해 합의하지 못할 때는 보험수익자와 회사가 함께 제3자를 정하고 그 제3자의 의견에 따를 수 있습니다. 제3자는 의료법 제3조(의료기관)에 규정한 종합병원 소속 전문의 중에 정하며, 보험금 지급사유 판정에 드는 의료비용은 회사가 전액 부담합니다.

제3조(보험금을 지급하지 않는 사유)

회사는 다음 중 어느 한 가지의 경우로 인하여 보험금 지급사유가 발생한 때에는 보험금을 지급하지 않습니다.

1. 일반조항 제5조(보험금을 지급하지 않는 사유)에서 정한 사항
2. 라미네이트 등 미용 상의 치료

제4조("주요치주질환(잇몸질환) 치료"의 정의)

- ① 이 보장에 있어서 "주요치주질환(잇몸질환) 치료"라 함은 국민건강보험법에서 정한 보험급여 또는 의료급여법에서 정한 의료급여에서 치주질환(잇몸질환)치료가 필요하다고 인정하는 기준(이하 "주요치주질환 급여 인정 기준"이라 합니다)에 해당하는 경우로서 의료법 제3조(의료기관)에서 규정한 의료기관 중 치과의 "치주질환(잇몸질환)치료 진료행위코드 분류표"(【별표4】 참조. 이하 같습니다)에서 정한 "주요치주질환(잇몸질환)치료"를 받은 경우를 말합니다.
- ② "1/3악"이란 치아전체[상악(윗니), 하악(아랫니)]를 각 좌측구치부, 우측구치부, 전치부로 3구역으로 나눈 단위로써 1인당 6개의 1/3악을 가짐. 전치부란 송곳니와 반대 송곳니부분에 해당하는 앞니(송곳니를 포함합니다)에 해당하며, 구치부는 전치부 이외의 어금니 치아부분에 해당합니다.
- ③ 제1항에도 불구하고, 관련법령 등의 개정으로 "치주질환치

료 급여 인정 기준"이 폐지 또는 변경되어 보험금 지급사유에 대해 판정이 불가능한 경우 회사는 폐지 또는 변경 직전의 관련 법령에서 정한 "치주질환치료 급여 인정 기준"을 따릅니다.

- ④ 제1항 및 제3항에도 불구하고, 관련법령 등의 개정으로 "치주질환(잇몸질환)치료 분류표" 외에 "치주질환치료 급여 인정 기준"에 해당하는 치료가 있는 경우에는 그 치료도 포함하는 것으로 합니다.

제5조(보험금의 청구)

- ① 보험수익자는 다음의 서류를 제출하고 보험금을 청구하여야 합니다.
1. 청구서 (회사 양식)
 2. 치과치료관련 증명서
 - 가. 치과 치료에 관한 진료기록 사본 및 진료확인서(회사 양식)
 - 1) 치료한 치아의 위치(또는 치아번호)
 - 2) 직접적인 치아의 치료원인(또는 발거원인)
 - 3) 해당 치아의 내원 당시의 상태
 - 4) 진료내용
 - 5) 진단확정일, 진료시작일, 진료종료일, 진료일수
 - 나. 진료비계산서(국민건강보험법에서 정한 요양급여 또는 의료급여법에서 정한 의료급여 항목이 포함된 치과 진료비 영수증 등)
 3. 신분증(주민등록증이나 운전면허증 등 사진이 붙은 정부기관발행 신분증, 본인이 아닌 경우에는 본인의 인감 증명서 또는 본인서명사실확인서 포함)
 4. 기타 보험수익자가 보험금의 수령에 필요하여 제출하는 서류
- ② 제1항 제2호의 치과치료관련 증명서는 의료법 제3조(의료기관)에서 규정한 국내의 병원이나 의원 또는 국외의 의료관련법에서 정한 의료기관에서 발급한 것이어야 합니다.

관 련 법 규 | 의료법 제3조(의료기관)

이 법에서 의료기관이라 함은 의료인이 공중 또는 특수다수인을 위하여 의료·조산의 업을 행하는 곳을 말한다. 의료기관의 종별은 종합병원·병원·치과병원·한방병원·요양병원·의원·치과의원·한의원 및 조산원으로 나누어집니다.

제6조(보장의 소멸)

피보험자가 사망하였을 경우에는 이 보장도 소멸되며 회사는 "보험료 및 책임준비금 산출방법서"에서 정하는 바에 따라 피보험자의 사망 당시 이 보장의 책임준비금을 계약자에게 지급합니다.

제7조(보험료의 납입을 연체하여 해지된 계약의 부활(효력회복))

부활(효력회복)되는 계약의 보장개시는 일반조항 제32조(보험료의 납입을 연체하여 해지된 계약의 부활(효력회복))를 따릅니다. 이 경우 부활(효력회복)일을 보험계약일로 하여 제1조(보험금의 지급사유)를 다시 적용합니다.

제8조(준용규정)

이 보장에서 정하지 않은 사항은 일반조항을 따릅니다.

5-4. 영구치치수치료비(상해 및 질병) 【갱신계약】 (【갱신계약】 은 자동갱신으로 운영합니다)

제1조(보험금의 지급사유)

① 회사는 피보험자가 이 보장의 보험기간 중에 보장개시일 이후에 상해 또는 "치아관련 질병"을 직접적인 원인으로 치과 의사 면허를 가진 자에 의하여 의료법 제3조(의료기관)에서 정한 대한민국 내의 치과 병·의원 또는 이와 동등하다고 회사가 인정하는 의료기관에서 치수치료를 진단확정받고, 해당 영구치에 치수치료를 한 경우 치료 항목별로 아래의 치수치료비 보험금을 보험수익자(수익자의 지정이 없을 때에는 피보험자)에게 지급합니다.

[상해로 치수치료를 받은 경우]

치료 항목	지급금액		보장 한도
치수 치료	치아당	이 보장의 보험가입금액 100%	한도 없음

[치아관련 질병으로 치수치료를 받은 경우]

- 최초계약의 경우

치료 항목	보험계약일로부터 경과기간	지급금액		보장 한도
치수 치료	1년미만	치아당	이 보장의 보험가입금액 50%	한도 없음
	1년이상	치아당	이 보장의 보험가입금액 100%	

- 갱신계약의 경우

치료 항목	지급금액		보장 한도
치수 치료	치아당	이 보장의 보험가입금액 100%	한도 없음

- ② 피보험자가 동일한 상해 또는 질병으로 1개의 치아에 2회 이상의 치수치료를 받은 경우, 하나의 치료로 보아 1회에 한하여 제1항에 따라 보험금을 지급합니다. 다만, 치료가 종료된 날부터 그 날을 포함하여 180일이 경과하여 치수치료를 개시한 경우에는 새로운 상해 또는 질병으로 봅니다.
- ③ 이미 치수치료를 받은 영구치에 대하여 새로운 상해 또는 질병을 직접적인 원인으로 치수치료를 한 경우에도 해당 보험금을 지급합니다.
- ④ 피보험자가 보장개시일 이후 보험기간 중에 치수치료가 필요하다는 진단을 받았으나 의사와 치료일정 협의를 사유로 보험기간 종료 후 진단과 관련된 직접적인 치료를 하는 경우, 보험기간 종료일로부터 180일 이내의 치수치료는 보장하여 드립니다.
- ⑤ 제1항의 보장개시일은 아래와 같습니다.

구 분		보장개시일
최초 계약	상해	보험계약일
	질병	보험계약일로부터 그 날을 포함하여 90일이 지난 다음날
갱신계약		이 보장의 갱신일

제2조(보험금 지급에 관한 세부규정)

보험수익자와 회사가 제1조(보험금의 지급사유)의 보험금 지급사유에 대해 합의하지 못할 때는 보험수익자와 회사가 함께 제3자를 정하고 그 제3자의 의견에 따를 수 있습니다. 제3자는 의료법 제3조(의료기관)에 규정한 종합병원 소속 전문의 중에 정하며, 보험금 지급사유 판정에 드는 의료비용은 회사가 전

액 부담합니다.

제3조(보험금을 지급하지 않는 사유)

- ① 회사는 다음 중 어느 한 가지의 경우로 인하여 보험금 지급사유가 발생한 때에는 보험금을 지급하지 않습니다.
 1. 일반조항 제5조(보험금을 지급하지 않는 사유)에서 정한 사항
 2. 라미네이트 등 미용 상의 치료
- ② 회사는 다른 약정이 없으면 피보험자가 직업, 직무 또는 동호회 활동목적으로 아래에 열거된 행위로 인하여 제1조(보험금의 지급사유)의 상해 관련 보험금 지급사유가 발생한 때에는 해당 보험금을 지급하지 않습니다.
 1. 전문등반(전문적인 등산용구를 사용하여 암벽 또는 빙벽을 오르내리거나 특수한 기술, 경험, 사전훈련을 필요로 하는 등반을 말합니다), 글라이더 조종, 스카이다이빙, 스쿠버다이빙, 행글라이딩, 수상보트, 패러글라이딩
 2. 모터보트, 자동차 또는 오토바이에 의한 경기, 시범, 흥행(이를 위한 연습을 포함합니다) 또는 시운전(다만, 공용도로상에서 시운전을 하는 동안 보험금 지급사유가 발생한 경우에는 보장합니다)
 3. 선박승무원, 어부, 사공, 그밖에 선박에 탑승하는 것을 직무로 하는 사람이 직무상 선박에 탑승하고 있는 동안
- ③ 회사는 제1항 및 제2항 외에도 다음 중 어느 한가지로 보험금 지급사유가 발생한 때에는 보험금을 지급하지 않습니다.
 1. 치아수복물 또는 치아보철물을 수리, 복구, 대체하는 경우
 2. 부정치열을 교정하기 위하여 영구치를 발거하는 경우
 3. 매복치 및 매몰치 또는 제3대구치(사랑니)에 대한 치아치료
 4. 이미 치수치료를 받은 부위에 대하여 새로운 상해 또는 질병에 기인하지 않는 수리, 복구, 대체치료를 받은 경우
 5. 치열교정준비 등 다른 치과 치료를 위하여 임시 치과 치료를 한 경우
 6. 한국표준질병·사인분류 상 다음의 질병을 원인으로 치수치료를 받는 경우

대상질병	분류코드
치아의 발육 및 맹출(이돋이) 장애	K00
매몰치 및 매복치	K01
치아경조직의 기타 질환	K03
잇몸 및 무치성 치조용기의 기타 장애	K06
치아열굴이상(부정교합포함)	K07
치아 및 지지구조의 기타 장애	K08

제4조("치아관련 질병"의 정의)

이 보장에서 "치아관련 질병"은 보장개시일 이후에 발병된 질병으로 한국표준질병·사인분류에 있어서 아래의 분류코드에 해당하는 질병을 말합니다.

대상질병	분류코드
치아우식	K02
치수 및 근단주위조직의 질환	K04
치은염 및 치주질환	K05

제5조("치수치료"의 정의)

이 보장에서 "치수치료"란 치아내부에 있는 치수(혈관이 밀집한 연조직)를 제거하여 통증이나 기타증상을 없애고 치아가 제자리에서 기능을 할 수 있도록 보존하는 치료를 말합니다.

제6조(보험금의 청구)

① 보험수익자는 다음의 서류를 제출하고 보험금을 청구하여야 합니다.

1. 청구서 (회사 양식)
2. 치과치료관련 증명서

가. 치과 치료에 관한 진료기록 사본 및 진료확인서(회사 양식)

- 1) 치료한 치아의 위치(또는 치아번호)
- 2) 직접적인 치아의 치료원인(또는 발거원인)
- 3) 해당 치아의 내원 당시의 상태
- 4) 진료내용

나. 진단확정일, 진료시작일, 진료종료일, 진료일수
 나. 진료비 계산서(국민건강보험법에서 정한 요양급여 또는 의료급여법에서 정한 의료급여 항목이 포함된 치과 진료비 영수증)

다. 회사는 위 "가"목 및 "나"목의 서류 이외에 보험금

심사에 필요하다고 인정하는 경우 치료전후의 X-Ray 사진 또는 이에 준하는 판독자료(필요에 따라 파노라마 사진)를 추가로 요구할 수 있습니다.

3. 신분증(주민등록증이나 운전면허증 등 사진이 붙은 정부기관발행 신분증, 본인이 아닌 경우에는 본인의 인감증명서 또는 본인서명사실확인서 포함)
4. 기타 보험수익자가 보험금의 수령에 필요하여 제출하는 서류

② 제1항 제2호의 초과치료관련 증명서는 의료법 제3조(의료기관)에서 규정한 국내의 병원이나 의원 또는 국외의 의료관련법에서 정한 의료기관에서 발급한 것이어야 합니다.

관 련 법 규	의료법 제3조(의료기관)
----------------	----------------------

이 법에서 의료기관이라 함은 의료인이 공중 또는 특수다수인을 위하여 의료·조산의 업을 행하는 곳을 말합니다. 의료기관의 종별은 종합병원·병원·치과병원·한방병원·요양병원·의원·치과의원·한의원 및 조산원으로 나누어집니다.

제7조(보장의 소멸)

피보험자가 사망하였을 경우에는 이 보장도 소멸되며 회사는 "보험료 및 책임준비금 산출방법서"에서 정하는 바에 따라 피보험자의 사망 당시 이 보장의 책임준비금을 계약자에게 지급합니다.

제8조(보험료의 납입을 연체하여 해지된 계약의 부활(효력회복))

부활(효력회복)되는 계약의 보장개시는 일반조항 제32조(보험료의 납입을 연체하여 해지된 계약의 부활(효력회복))를 따릅니다. 이 경우 부활(효력회복)일을 보험계약일로 하여 제1조(보험금의 지급사유)를 다시 적용합니다.

제9조(준용규정)

이 보장에서 정하지 않은 사항은 일반조항을 따릅니다.

5-5. 영구치보철치료비(상해 및 질병) 【갱신계약】 (【갱신계약】 은 자동갱신으로 운영합니다)

제1조(보험금의 지급사유)

1] 회사는 피보험자가 이 보장의 보험기간 중에 보장개시일 이후 상해 또는 "치아관련 질병"을 직접적인 원인으로 치과 의사 면허를 가진 자에 의하여 의료법 제3조(의료기관)에서 정한 대한민국 내의 치과병·의원 또는 이와 동등하다고 회사가 인정하는 의료기관에서 치아보철 치료를 진단받고, 그 치료의 목적으로 영구치를 발거한 후, 발거한 부위에 아래에서 정한 영구치 보철치료(가철성의치(틀니, Denture), 고정성가공의치(브릿지, Bridge) 및 임플란트(Implant))를 한 경우에 항목별로 아래의 치아보철치료비 보험금을 보험수익자(수익자의 지정이 없을 때에는 피보험자)에게 지급합니다.

[상해로 치아보철치료를 받은 경우]

치료항목	지급금액		보장 한도
	보철물당	이 보장의 보험가입금액 100%	
가철성의치 (틀니, Denture)	보철물당	이 보장의 보험가입금액 100%	연간 1회
고정성가공의치 (브릿지, Bridge)	영구치발거 1개당	이 보장의 보험가입금액 50%	한도 없음
임플란트 (Implant)	영구치발거 1개당	이 보장의 보험가입금액 100%	한도 없음

[치아관련 질병으로 치아보철치료를 받은 경우]

- 최초계약의 경우

치료항목	보험계약일로부터 경과기간	지급금액		보장 한도
		보철 물당	이 보장의 보험가입금액	
가철성 의치 (틀니, Denture)	2년미만		이 보장의 보험가입금액 50%	연간 1회
	2년이상		이 보장의 보험가입금액 100%	
고정성 가공의치 (브릿지, Bridge)	2년미만	영구치 발거 1개당	이 보장의 보험가입금액 25%	한도 없음
	2년이상		이 보장의 보험가입금액 50%	
임플란트 (Implant)	2년미만	영구치 발거 1개당	이 보장의 보험가입금액 50%	한도 없음
	2년이상		이 보장의 보험가입금액 100%	

- 갱신계약의 경우

치료항목	지급금액		보장 한도
	보철물당	이 보장의 보험가입금액	
가철성의치 (틀니, Denture)	보철물당	이 보장의 보험가입금액 100%	연간 1회
고정성가공의치 (브릿지, Bridge)	영구치발거 1개당	이 보장의 보험가입금액 50%	한도 없음
임플란트 (Implant)	영구치발거 1개당	이 보장의 보험가입금액 100%	한도 없음

- ② 제1항의 "연간"이란 계약일로부터 매1년 단위로 도래하는 계약해당일 전일까지 기간을 의미하며, 한도 산정의 기준일자는 치료개시일로 합니다.
- ③ 피보험자가 동일한 상해 또는 질병으로 복합형태의 치아치료를 받은 경우, 해당 치료 중 가장 높은 한 가지 치료항목의 보험금만을 지급합니다.

예 시

피보험자의 상악에 총의치(전체틀니)와 임플란트를 복합적으로 치료받는 경우(Implant Overdenture), 해당 치료 종료시 총의치(전체틀니)와 임플란트 보험금 중 한 가지 보험금만 지급합니다.

- 4] 상해 또는 질병으로 인하여 보장개시일 이후 이 보장의 보험기간 중에 영구치 발거에 대한 진단을 확정받고 해당 영구치를 발거한 후 계약의 효력이 없어진 경우에도, 영구치를 발거한 날부터 2년 이내 또는 이 보장의 보험기간 종료일로부터 180일 이내에 영구치를 발거한 해당 부위에 치아 보철치료를 할 경우 효력이 없어진 날의 전일이 속한 보험년도의 연간 보장한도 내에서 해당 보험금을 지급합니다.
- 5] 제1항의 보장개시일은 아래와 같습니다.

구 분		보장개시일
최초 계약	상해	보험계약일
	질병	보험계약일로부터 그 날을 포함하여 90일이 지난 다음날
갱신계약		이 보장의 갱신일

제2조(보험금 지급에 관한 세부규정)

보험수익자와 회사가 제1조(보험금의 지급사유)의 보험금 지급사유에 대해 합의하지 못할 때는 보험수익자와 회사가 함께 제3자를 정하고 그 제3자의 의견에 따를 수 있습니다. 제3자는 의료법 제3조(의료기관)에 규정한 종합병원 소속 전문의 중에 정하며, 보험금 지급사유 판정에 드는 의료비용은 회사가 전액 부담합니다.

제3조(보험금을 지급하지 않는 사유)

- 1] 회사는 다음 중 어느 한 가지의 경우로 인하여 보험금 지급사유가 발생한 때에는 보험금을 지급하지 않습니다.
1. 일반조항 제5조(보험금을 지급하지 않는 사유)에서 정한 사항
 2. 라미네이트 등 미용 상의 치료
- 2] 회사는 다른 약정이 없으면 피보험자가 직업, 직무 또는 동호회 활동목적으로 아래에 열거된 행위로 인하여 제1조(보험금의 지급사유)의 상해 관련 보험금 지급사유가 발생한 때에는 해당 보험금을 지급하지 않습니다.
1. 전문등반(전문적인 등산용구를 사용하여 암벽 또는 빙

벽을 오르내리거나 특수한 기술, 경험, 사전훈련을 필요로 하는 등반을 말합니다), 글라이더 조종, 스카이다이빙, 스쿠버다이빙, 행글라이딩, 수상보트, 패러글라이딩

2. 모터보트, 자동차 또는 오토바이에 의한 경기, 시범, 흥행(이를 위한 연습을 포함합니다) 또는 시운전(다만, 공용도로상에서 시운전을 하는 동안 보험금 지급사유가 발생한 경우에는 보장합니다)
3. 선박승무원, 어부, 사공, 그밖에 선박에 탑승하는 것을 직무로 하는 사람이 직무상 선박에 탑승하고 있는 동안

③ 회사는 제1항 및 제2항 외에도 다음 중 어느 한가지로 보험금 지급사유가 발생한 때에는 보험금을 지급하지 않습니다.

1. 치아수복물 또는 치아보철물을 수리, 복구, 대체하는 경우
2. 부정치열을 교정하기 위하여 영구치를 발거하는 경우
3. 매복치, 매몰치 또는 제3대구치(사랑니)에 대한 치아치료
4. 치열교정 준비 등 다른 치과 치료를 위하여 임시 치과 치료를 한 경우
5. 한국표준질병·사인분류 상 다음의 질병을 원인으로 발거하는 경우

대상질병	분류코드
치아의 발육 및 맹출(이동) 장애	K00
매몰치 및 매복치	K01
치아경조직의 기타 질환	K03
잇몸 및 무치성 치조용기의 기타 장애	K06
치아얼굴이상(부정교합포함)	K07
치아 및 지지구조의 기타 장애	K08

제4조("치아관련 질병"의 정의)

이 보장에서 "치아관련 질병"은 보장개시일 이후에 발병된 질병으로 한국표준질병·사인분류에 있어서 아래의 분류코드에 해당하는 질병을 말합니다.

대상질병	분류코드
치아우식	K02
치수 및 근단주위조직의 질환	K04
치은염(잇몸염) 및 치주질환	K05

제5조("치아보철치료"의 정의)

이 보장에서 "치아보철치료"의 정의는 아래와 같습니다.

구분	치료항목	정의
치아 보철 치료	가철성 의치 (틀니, Denture)	일반적으로 틀니라고 말하며, 영구치와 그와 연관된 조직이 결손이 되었을 때, 환자가 임의대로 구강 내에서 빼고 끼 수 있는 인공보철물을 장착하는 시술로, 크게 국소의치와 총의치로 나눌 수 있습니다. 국소의치(부분틀니, Partial Denture)는 전체 치아가 아닌 하나 또는 그 이상의 치아와 그 관련조직의 결손을 수복해주는 보철물을 말하며, 완전히 치아에서 지지를 받거나, 잔존 치조제 조직과 치아 양쪽에서 지지를 받습니다. 총의치(Complete Denture)는 상악이나 하악의 모든 치아 및 그와 관련된 조직을 대체하는 치과 보철물을 말하며, 전적으로 조직(점막, 결체 조직 및 하부 골조직)에 의해 지지를 받습니다.
	고정성 가공의치 (브릿지, Bridge)	치아와 치아 사이를 다리처럼 연결하여 보철물을 제작하는 방법으로, 하나 또는 둘 이상의 치아가 결손이 되어 있을 때 결손이 된 부분에 대해 인접한 영구치를 지대치로 하고, 가공치를 지대치와 연결하여 구강 내에 영구접착 되는 인공 보철물을 말합니다.
	임플란트 (Implant)	점막 또는 골막층 하방, 그리고 골조직 내부 등의 구강 조직에 매식물(Fixture)을 식립한 후, 고정성 또는 가철성 보철물을 삽입하는 치료를 말합니다.

제6조(보험금의 청구)

① 보험수익자는 다음의 서류를 제출하고 보험금을 청구하여야 합니다.

1. 청구서 (회사 양식)
2. 치과치료관련 증명서
 - 가. 치과 치료에 관한 진료기록 사본 및 진료확인서(회사 양식)
 - 1) 치료한 치아의 위치(또는 치아번호)
 - 2) 직접적인 치아의 치료원인(또는 발거원인)

- 3) 해당 치아의 내원 당시의 상태
 - 4) 진료내용
 - 5) 진단확정일, 진료시작일, 진료종료일, 진료일수
- 나. 진료비 계산서(국민건강보험법에서 정한 요양급여 또는 의료급여법에서 정한 의료급여 항목이 포함된 초과 진료비 영수증)
- 다. 회사는 위 "가"목 및 "나"목의 서류 이외에 보험금 심사에 필요하다고 인정하는 경우 치료전후의 X-Ray 사진 또는 이에 준하는 판독자료(필요에 따라 파노라마 사진)를 추가로 요구할 수 있습니다.
3. 신분증(주민등록증이나 운전면허증 등 사진이 붙은 정부기관발행 신분증, 본인이 아닌 경우에는 본인의 인감 증명서 또는 본인서명사실확인서 포함)
 4. 기타 보험수익자가 보험금의 수령에 필요하여 제출하는 서류

② 제1항 제2호의 초과치료관련 증명서는 의료법 제3조(의료기관)에서 규정한 국내의 병원이나 의원 또는 국외의 의료관련법에서 정한 의료기관에서 발급한 것이어야 합니다.

관 련 법 규	의료법 제3조(의료기관)
이 법에서 의료기관이라 함은 의료인이 공중 또는 특수다수인을 위하여 의료·조산의 업을 행하는 곳을 말합니다. 의료기관의 종별은 종합병원·병원·치과병원·한방병원·요양병원·의원·치과의원·한의원 및 조산원으로 나누어집니다.	

제7조(보장의 소멸)

피보험자가 사망하였을 경우에는 이 보장도 소멸되며 회사는 "보험료 및 책임준비금 산출방법서"에서 정하는 바에 따라 피보험자의 사망 당시 이 보장의 책임준비금을 계약자에게 지급합니다.

제8조(보험료의 납입을 연체하여 해지된 계약의 부활(효력회복))

부활(효력회복)되는 계약의 보장개시는 일반조항 제32조(보험료의 납입을 연체하여 해지된 계약의 부활(효력회복))를 따릅니다. 이 경우 부활(효력회복)일을 보험계약일로 하여 제1조(보험금의 지급사유)를 다시 적용합니다.

제9조(준용규정)

이 보장에서 정하지 않은 사항은 일반조항을 따릅니다.

5-6. 발치치료비 【갱신계약】 (【갱신계약】 은 자동갱신으로 운영합니다)

제1조(보험금의 지급사유)

① 회사는 피보험자가 이 보장의 보험기간 중에 상해 또는 질병을 직접적인 원인으로 의료법 제3조(의료기관)에서 정한 치과병의원 또는 이와 동등하다고 회사가 인정하는 의료기관에서 "발치(단순, 정교, 완전매복)치료"를 받은 경우에는 치아 1개당 아래에 정한 금액을 발치치료 보험금으로 보험수익자(수익자의 지정이 없을 때에는 피보험자)에게 지급합니다.

구분	지급금액
단순발치 (맹출치아 및 노출된 치근)	이 보장의 보험가입금액 25%
정교발치 (부분적으로 매복된 치아)	이 보장의 보험가입금액 50%
완전매복발치 (완전 매복된 치아)	이 보장의 보험가입금액 100%

② 피보험자가 보험기간 중에 발치(단순, 정교, 완전매복)치료가 필요하다는 진단을 받았으나 의사와 치료일정 협의를 사유로 보험기간 종료 후 진단과 관련된 직접적인 치료를 하는 경우, 보험기간 종료일로부터 180일 이내의 발치(단순, 정교, 완전매복)치료는 보장하여 드립니다.

제2조(보험금 지급에 관한 세부규정)

보험수익자와 회사가 제1조(보험금의 지급사유)의 보험금 지급사유에 대해 합의하지 못할 때는 보험수익자와 회사가 함께 제3자를 정하고 그 제3자의 의견에 따를 수 있습니다. 제3자는 의료법 제3조(의료기관)에 규정한 종합병원 소속 전문의 중에 정하며, 보험금 지급사유 판정에 드는 의료비용은 회사가 전액 부담합니다.

제3조(보험금을 지급하지 않는 사유)

① 회사는 다음 중 어느 한 가지의 경우로 인하여 보험금 지

급사유가 발생한 때에는 보험금을 지급하지 않습니다.

1. 일반조항 제5조(보험금을 지급하지 않는 사유)에서 정한 사항
 2. 치열교정, 양악수술 등 미용상의 치료(다만, 발치치료 급여인정 기준에 해당하는 경우에는 보장합니다)
- ② 회사는 다른 약정이 없으면 피보험자가 직업, 직무 또는 동호회 활동목적으로 아래에 열거된 행위로 인하여 제1조(보험금의 지급사유)의 상해 관련 보험금 지급사유가 발생한 때에는 해당 보험금을 지급하지 않습니다.
1. 전문등반(전문적인 등산용구를 사용하여 암벽 또는 빙벽을 오르내리거나 특수한 기술, 경험, 사전훈련을 필요로 하는 등반을 말합니다), 글라이더 조종, 스카이다이빙, 스쿠버다이빙, 행글라이딩, 수상보트, 패러글라이딩
 2. 모터보트, 자동차 또는 오토바이에 의한 경기, 시범, 흥행(이를 위한 연습을 포함합니다) 또는 시운전(다만, 공용도로상에서 시운전을 하는 동안 보험금 지급사유가 발생한 경우에는 보장합니다)
 3. 선박승무원, 어부, 사공, 그밖에 선박에 탑승하는 것을 직무로 하는 사람이 직무상 선박에 탑승하고 있는 동안

제4조("발치(단순, 정교, 완전매복)치료"의 정의)

- ① 이 보장에서 "발치(단순, 정교, 완전매복)치료"라 함은 "국민건강보험법"에서 정한 보험급여 또는 "의료급여법"에서 정한 의료급여에 해당하는 경우의 발치치료로 아래의 진료행위를 말합니다.

구분		진료 행위코드
단순발치 (맹출치아 및 노출된 치근)	유치(Deciduous Tooth)	U4411
	전치(Anterior Tooth)	U4412
	구치(Posterior Tooth)	U4413
정교발치 (부분적으 로 매복된 치아)	난발치 (Complicated Extraction)	U4414
	단순매복치(Simple)	U4415
	복잡매복치 [치아분할술을 실시한 경우] (Complex)	U4416
완전 매복발치 (완전 매복된 치아)	완전매복치[치관이 2/3이상 치조골내에 매복된 치아의 골 절제와 치아분할술을 동시에 시행한 경우](Complete)	U4417

- ② 제1항에도 불구하고, 관련법령 등의 개정으로 제1항에서 정한 발치치료 외에 "급여 인정 기준"에 해당하는 치료가 있는 경우에는 그 치료도 포함하는 것으로 합니다.

제5조(보험금의 청구)

- ① 보험수익자는 다음의 서류를 제출하고 보험금을 청구하여야 합니다.
1. 청구서 (회사 양식)
 2. 치과치료관련 증명서
 - 가. 치과 치료에 관한 진료기록 사본 및 진료확인서(회사 양식)
 - 1) 치료한 치아의 위치(또는 치아번호)
 - 2) 직접적인 치아의 치료원인(또는 발거원인)
 - 3) 해당 치아의 내원 당시의 상태
 - 4) 진료내용
 - 5) 진단확정일, 진료시작일, 진료종료일, 진료일수
 - 나. 진료비 계산서(국민건강보험법에서 정한 요양급여 또는 의료급여법에서 정한 의료급여 항목이 포함된 치과 진료비 영수증)
 - 다. 회사는 위 "가"목 및 "나"목의 서류 이외에 보험금 심사에 필요하다고 인정하는 경우 치료전후의 X-Ray 사진 또는 이에 준하는 판독자료(필요에 따

라 파노라마 사진)를 추가로 요구할 수 있습니다.

3. 신분증(주민등록증이나 운전면허증 등 사진이 붙은 정 부기관발행 신분증, 본인이 아닌 경우에는 본인의 인감 증명서 또는 본인서명사실확인서 포함)
4. 기타 보험수익자가 보험금의 수령에 필요하여 제출하는 서류

② 제1항 제2호의 초과치료관련 증명서는 의료법 제3조(의료 기관)에서 규정한 국내의 병원이나 의원 또는 국외의 의료 관련법에서 정한 의료기관에서 발급한 것이어야 합니다.

관 련 법 규 | 의료법 제3조(의료기관)

이 법에서 의료기관이라 함은 의료인이 공중 또는 특수 다수인을 위하여 의료·조산의 업을 행하는 곳을 말합니다. 의료기관의 종별은 종합병원·병원·치과병원·한방병원·요양병원·의원·치과의원·한의원 및 조산원으로 나누어집니다.

제6조(보장의 소멸)

피보험자가 사망하였을 경우에는 이 보장도 소멸되며 회사는 "보험료 및 책임준비금 산출방법서"에서 정하는 바에 따라 피보험자의 사망 당시 이 보장의 책임준비금을 계약자에게 지급합니다.

제7조(보험료의 납입을 연체하여 해지된 계약의 부활(효력회복))

부활(효력회복)되는 계약의 보장개시는 일반조항 제32조(보험료의 납입을 연체하여 해지된 계약의 부활(효력회복))를 따릅니다. 이 경우 부활(효력회복)일을 보험계약일로 하여 제1조(보험금의 지급사유)를 다시 적용합니다.

제8조(준용규정)

이 보장에서 정하지 않은 사항은 일반조항을 따릅니다.

**5-7. 영구치 특정임플란트 치조골이식술치료비
(상해 및 질병) 【갱신계약】
(【갱신계약】 은 자동갱신으로 운영합니다)**

제1조(보험금의 지급사유)

① 회사는 피보험자가 이 보장의 보험기간 중에 보장개시일 이후 상해 또는 "치아관련 질병"을 직접적인 원인으로 치과 의사 면허를 가진 자에 의하여 의료법 제3조(의료기관)에서 정한 대한민국 내의 치과병·의원 또는 이와 동등하다고 회사가 인정하는 의료기관에서 영구치 발거를 진단확정 받고, 해당 영구치를 발거한 부위에 임플란트 시술을 받기 위해 "특정 임플란트 치조골 이식술 치료"를 받은 경우에는 영구치 발거 1개당 아래의 특정임플란트 치조골이식술 치료비 보험금을 보험수익자(수익자의 지정이 없을 때에는 피보험자)에게 지급합니다. 다만, 해당 영구치를 발거한 부위에 특정 임플란트 치조골 이식술 치료를 받고 임플란트시술을 받은 경우에 한하여 보험금을 지급합니다.

[상해로 특정임플란트 치조골이식술치료를 받은 경우]

치료항목	지급금액		보장 한도
특정임플란트 치조골이식술	영구치발거 1개당	이 보장의 보험가입금액 100%	한도 없음

**[치아관련 질병으로 특정임플란트 치조골이식술치료를
받은 경우]**

- 최초계약의 경우

치료항목	보험계약일로 부터 경과기간	지급금액		보장 한도
특정 임플란트 치조골 이식술	2년미만	영구치 발거 1개당	이 보장의 보험가입금액 50%	한도 없음
	2년이상		이 보장의 보험가입금액 100%	

- 갱신계약의 경우

치료항목	지급금액		보장 한도
특정임플란트 치조골이식술	영구치발거 1개당	이 보장의 보험가입금액 100%	한도 없음

- ② 상해 또는 질병으로 인하여 보장개시일 이후 이 보장의 보험기간 중에 영구치 발거에 대한 진단을 확정받고 해당 영구치를 발거한 후 계약의 효력이 없어진 경우에도, 영구치를 발거한 날부터 2년 이내 또는 이 보장의 보험기간 종료일로부터 180일 이내에 영구치를 발거한 해당 부위에 특정 임플란트 치조골 이식술 치료를 할 경우 보험금을 지급합니다.
- ③ 제1항의 보장개시일은 아래와 같습니다.

구 분		보장개시일
최초 계약	상해	보험계약일
	질병	보험계약일로부터 그 날을 포함하여 90일 이 지난 다음날
갱신계약		이 보장의 갱신일

제2조(보험금 지급에 관한 세부규정)

보험수익자와 회사가 제1조(보험금의 지급사유)의 보험금 지급사유에 대해 합의하지 못할 때는 보험수익자와 회사가 함께 제3자를 정하고 그 제3자의 의견에 따를 수 있습니다. 제3자는 의료법 제3조(의료기관)에 규정한 종합병원 소속 전문의 중에 정하며, 보험금 지급사유 판정에 드는 의료비용은 회사가 전액 부담합니다.

제3조(보험금을 지급하지 않는 사유)

- ① 회사는 다음 중 어느 한 가지의 경우로 인하여 보험금 지급사유가 발생한 때에는 보험금을 지급하지 않습니다.
1. 일반조항 제5조(보험금을 지급하지 않는 사유)에서 정한 사항
 2. 라미네이트 등 미용 상의 치료
- ② 회사는 다른 약정이 없으면 피보험자가 직업, 직무 또는 동호회 활동목적으로 아래에 열거된 행위로 인하여 제1조(보험금의 지급사유)의 상해 관련 보험금 지급사유가 발생한 때에는 해당 보험금을 지급하지 않습니다.
1. 전문등반(전문적인 등산용구를 사용하여 암벽 또는 빙

벽을 오르내리거나 특수한 기술, 경험, 사전훈련을 필요로 하는 등반을 말합니다), 글라이더 조종, 스카이다이빙, 스쿠버다이빙, 행글라이딩, 수상보트, 패러글라이딩

2. 모터보트, 자동차 또는 오토바이에 의한 경기, 시범, 흥행(이를 위한 연습을 포함합니다) 또는 시운전(다만, 공용도로상에서 시운전을 하는 동안 보험금 지급사유가 발생한 경우에는 보장합니다)
3. 선박승무원, 어부, 사공, 그밖에 선박에 탑승하는 것을 직무로 하는 사람이 직무상 선박에 탑승하고 있는 동안

③ 회사는 제1항 및 제2항 외에도 다음 중 어느 한가지로 보험금 지급사유가 발생한 때에는 보험금을 지급하지 않습니다.

1. 치아수복물 또는 치아보철물을 수리, 복구, 대체하는 경우
2. 부정치열을 교정하기 위하여 영구치를 발거하는 경우
3. 매복치, 매몰치 또는 제3대구치(사랑니)에 대한 치아치료
4. 치열교정 준비 등 다른 치과 치료를 위하여 임시 치과 치료를 한 경우
5. 한국표준질병·사인분류 상 다음의 질병을 원인으로 발거하는 경우

대상질병	분류코드
치아의 발육 및 맹출(이동) 장애	K00
매몰치 및 매복치	K01
치아경조직의 기타 질환	K03
잇몸 및 무치성 치조용기의 기타 장애	K06
치아얼굴이상(부정교합포함)	K07
치아 및 지지구조의 기타 장애	K08

6. 골분할술(Ridge split technique), 골신장술(Distracted osteogenesis) 등 제5조("특정 임플란트 치조골 이식술 치료"의 정의)에 정하지 않은 시술

제4조("치아관련 질병"의 정의)

이 보장에서 "치아관련 질병"은 보장개시일 이후에 발병된 질병으로 한국표준질병·사인분류에 있어서 아래의 분류코드에 해당하는 질병을 말합니다.

대상질병	분류코드
치아우식	K02
치수 및 근단주위조직의 질환	K04
치은염(잇몸염) 및 치주질환	K05

제5조("특정 임플란트 치조골 이식술 치료"의 정의)

이 보장에서 "특정 임플란트 치조골 이식술 치료"의 정의는 아래와 같습니다.

치료항목	정의
특정 임플란트 치조골 이식술 치료	<p>임플란트를 시술할 목적으로 치조골(잇몸뼈)이 부족하다고 판단되는 경우로서 이식재료(자가골, 동종골, 이종골, 합성골 등)를 이용하여 치조골(잇몸뼈)를 이식하는 시술로서 아래에 정한 골이식(BBG, Block Bone Graft), 골유도재생술(GBR, Guided Bone Regeneration) 및 상악동거상술(SL, Sinus Lifting)을 말합니다.</p> <ol style="list-style-type: none"> 1. 골이식술(BBG, Block Bone Graft) : 골이식재를 치조골(잇몸뼈)이 부족한 부위에 이식하여 뼈를 형성해주는 방법을 말합니다. 2. 골유도재생술(GBR, Guided Bone Regeneration) : 뼈를 이식하고 그 공간에 잇몸 등의 다른 조직들이 차오르지 않고 뼈가 충분한 시간적 여유를 가지고 차오를 수 있도록 막을 씌워 골 재생을 유도하는 시술을 말합니다. 3. 상악동거상술(SL, Sinus Lifting) : 상악 어금니 부위의 임플란트 시술에 적용되는 시술로서 상악동을 상부로 밀어올려 그 곳에 골이식을 하는 방법을 말합니다. 측면에서 치조골(잇몸뼈)를 동그랗게 뚫어 접근하는 방법과 임플란트가 식립될 부분에 상악동을 밀어넣어 접근하는 방법이 있습니다.

제6조(보험금의 청구)

① 보험수익자는 다음의 서류를 제출하고 보험금을 청구하여야 합니다.

1. 청구서 (회사 양식)
2. 치과치료관련 증명서

가. 치과 치료에 관한 진료기록 사본 및 진료확인서(회사 양식)

1) 치료한 치아의 위치(또는 치아번호)

2) 직접적인 치아의 치료원인(또는 발거원인)

3) 해당 치아의 내원 당시의 상태

4) 진료내용

5) 진단확정일, 진료시작일, 진료종료일, 진료일수

나. 진료비 계산서(국민건강보험법에서 정한 요양급여 또는 의료급여법에서 정한 의료급여 항목이 포함된 치과 진료비 영수증)

다. 회사는 위 "가"목 및 "나"목의 서류 이외에 보험금 심사에 필요하다고 인정하는 경우 치료전후의 X-Ray 사진 또는 이에 준하는 판독자료(필요에 따라 파노라마 사진)를 추가로 요구할 수 있습니다.

3. 신분증(주민등록증이나 운전면허증 등 사진이 붙은 정부기관발행 신분증, 본인이 아닌 경우에는 본인의 인감증명서 또는 본인서명사실확인서 포함)

4. 기타 보험수익자가 보험금의 수령에 필요하여 제출하는 서류

② 제1항 제2호의 치과치료관련 증명서는 의료법 제3조(의료기관)에서 규정한 국내의 병원이나 의원 또는 국외의 의료관련법에서 정한 의료기관에서 발급한 것이어야 합니다.

관 련 법 규 | 의료법 제3조(의료기관)

이 법에서 의료기관이라 함은 의료인이 공중 또는 특수다수인을 위하여 의료·조산의 업을 행하는 곳을 말합니다. 의료기관의 종별은 종합병원·병원·치과병원·한방병원·요양병원·의원·치과의원·한의원 및 조산원으로 나누어집니다.

제7조(보장의 소멸)

피보험자가 사망하였을 경우에는 이 보장도 소멸되며 회사는 "보험료 및 책임준비금 산출방법서"에서 정하는 바에 따라 피보험자의 사망 당시 이 보장의 책임준비금을 계약자에게 지급합니다.

제8조(보험료의 납입을 연체하여 해지된 계약의 부활(효력회복))

부활(효력회복)되는 계약의 보장개시는 일반조항 제32조(보험료의 납입을 연체하여 해지된 계약의 부활(효력회복))를 따

립니다. 이 경우 부활(효력회복)일을 보험계약일로 하여 제1조(보험금의 지급사유)를 다시 적용합니다.

제9조(준용규정)

이 보장에서 정하지 않은 사항은 일반조항을 따릅니다.

제도성 특별약관

1. 이륜자동차 운전중 상해 부담보

제1조(계약의 체결 및 효력)

- ① 이 특별약관은 보험계약(보통약관 및 다른 특별약관이 부가된 경우에는 그 특별약관도 포함합니다, 이하 "보험계약"이라 합니다)를 체결할 때 계약자의 청약과 회사의 승낙으로 보험계약에 부가하여 이루어집니다.
- ② 이 특별약관의 효력발생일은 보통약관 일반조항 제27조(제1회 보험료 및 회사의 보장개시)에서 정한 보장개시일과 동일합니다.
- ③ 보험계약이 해지, 기타사유에 의하여 효력을 가지지 않게 된 경우에는 이 특별약관도 더 이상 효력을 가지지 않습니다.
- ④ 이 특별약관은 피보험자가 이륜자동차를 소유, 사용(직업, 직무 또는 동호회 활동 등으로 주기적으로 운전하는 경우에 한하며 일회적인 사용은 제외), 관리하는 경우에 한하여 부가하여 이루어집니다.

제2조(보험금을 지급하지 않는 사유)

- ① 회사는 보험계약의 내용에도 불구하고 보험증권에 기재된 보험기간 중에 이륜자동차를 운전(탑승을 포함합니다. 이하 같습니다)하던 중 발생한 급격하고도 우연한 외래의 상해사고를 직접적인 원인으로 보험계약에서 정한 보험금 지급사유가 발생한 경우에 보험금을 지급하지 않습니다. 다만, 피보험자가 이륜자동차를 직업, 직무 또는 동호회활동 등 주기적으로 운전(탑승을 포함합니다)한 사실을 회사가 입증하지 못한 때에는 보험금을 지급합니다.
- ② 제1항의 이륜자동차라 함은 자동차관리법 시행규칙 제2조에 정한 이륜자동차【1인 또는 2인의 사람을 운송하기에 적합하게 제작된 2륜의 자동차(2륜인 자동차에 1륜의 측차를 붙인 것과 배기량 125cc이하로서 3륜 이상인 자동차를 포함합니다)】와 배기량이 50cc미만(전기로 동력을 발생시키는 구조인 경우에는 정격 출력이 0.59kW미만)인 이륜자동차를 말합니다.
- ③ 피보험자에게 보험사고가 발생했을 경우 그 사고가 이륜자동차를 운전하는 도중에 발생한 사고인가 아닌가는 계약자 또는 피보험자가 거주하는 관할 경찰서에서 발행한 사고처

리 확인원등으로 결정합니다.

제3조(해지된 특약의 부활(효력회복))

회사는 이 특별약관의 부활(효력회복)청약을 받은 경우에는 보험계약의 부활(효력회복)을 승낙한 경우에 한하여 일반조항 제32조(보험료의 납입을 연체하여 해지된 계약의 부활(효력회복)) 및 제33조(강제집행 등으로 인하여 해지된 계약의 특별부활(효력회복))에 따라 보험계약과 동시에 이 특별약관의 부활(효력회복)을 취급합니다.

제4조(준용규정)

이 특별약관에서 정하지 않은 사항은 보험계약을 따릅니다.

2. 보험료 자동납입

제1조(보험료의 납입)

계약자는 제2회 이후의 보험료부터 이 특별약관에 따라 계약자의 거래은행 지정계좌를 이용하여 보험료를 자동 납입합니다.

제2조(보험료의 영수)

자동납입일자는 이 보험계약 청약서에 기재된 보험료 납입해당일에도 불구하고 매월 회사가 정하는 날 중 보험계약자가 희망하는 일자로 합니다.

제3조(계약후 알릴 의무)

계약자는 지정계좌의 번호가 변경 또는 거래 정지된 경우에는 이 사실을 즉시 회사에 알려야 합니다.

제4조(준용규정)

이 특별약관에 정하지 않은 사항은 보통약관을 따릅니다.

가. 초회보험료자동납입 추가

제1조(보험료의 납입)

① 보험계약자가 제1회 보험료의 납입방법을 계약자의 거래은행 지정 계좌를 통한 자동납입으로 가입하고자 하는 경우에, 회사는 청약서를 접수하고 자동이체신청에 필요한 정보를 제공한 때를 청약일 및 제1회 보험료 납입일로 하여

보통약관 일반조항 제18조(보험계약의 성립)의 규정을 적용합니다.

- ② 제1항의 경우에 회사는 청약서를 접수한 날로부터 30일 이내에 승낙 또는 거절하여야 하며, 승낙한 때에는 금융기관의 해당계좌에서 제1회 보험료를 받고 보험증권을 드립니다. 다만, 계약자의 책임있는 사유로 보험료의 납입이 불가능한 경우에는 거래은행의 지정계좌로부터 제1회 보험료가 이체된 날을 청약일 및 제1회 보험료 납입일로 합니다.

제2조(계약후의 알릴의무)

계약자는 지정계좌의 번호가 변경 또는 거래정지된 경우에는 이 사실을 즉시 회사에 알려야 합니다.

제3조(준용규정)

이 초회보험료자동납입 추가특별약관에 정하지 않은 사항은 보통약관 및 보험료자동납입 특별약관을 따릅니다.

3. 장애인전용보험전환

제1조(적용범위)

- ① 이 특별약관은 회사가 정한 방법에 따라 계약자가 청약(請約)하고 회사가 승낙(承諾)함으로써 다음 각 호의 조건을 모두 만족하는 보험계약(이하 "전환대상계약"이라 합니다)에 대하여 장애인전용보험으로 전환을 청약하는 경우에 적용합니다.

1. 소득세법 제59조의4(특별세액공제) 제1항 제2호에 따라 보험료가 특별세액공제의 대상이 되는 보험

관련 법 규	소득세법
--------	------

· 소득세법 제59조의 4(특별세액공제)

근로소득이 있는 거주자(일용근로자는 제외한다. 이하 이 조에서 같다)가 해당 과세기간에 만기에 환급되는 금액이 납입보험료를 초과하지 아니하는 보험의 보험계약에 따라 지급하는 다음 각 호의 보험료를 지급한 경우 그 금액의 100분의 12(제1호의 경우에는 100분의 15)에 해당하는 금액을 해당 과세기간의 종합소득산출세액에서 공제한다. 다만, 다음 각 호의 보험료별로 그 합계액이 각각 연 100만원을 초과하는 경우 그 초과하는 금액은 각각 없는 것으로

한다.

1. 기본공제대상자 중 장애인을 피보험자 또는 수익자로 하는 장애인전용보험으로서 대통령령으로 정하는 장애인전용보장성보험료
2. 기본공제대상자를 피보험자로 하는 대통령령으로 정하는 보험료(제1호에 따른 장애인전용보장성보험료는 제외한다)

· **소득세법 시행령 제118조의 4(보험료의 세액공제)**

- ① 소득세법 제59조의 4 제1항 제1호에서 "대통령령으로 정하는 장애인전용보장성보험료"란 제2항 각 호에 해당하는 보험, 공제로서 보험, 공제 계약 또는 보험료, 공제료 납입영수증에 장애인전용 보험, 공제로 표시된 보험, 공제의 보험료, 공제료를 말한다.
- ② 소득세법 제59조의 4 제1항 제2호에서 "대통령령으로 정하는 보험료"란 다음 각 호의 어느 하나에 해당하는 보험, 보증, 공제의 보험료, 공제료 중 기획재정부령으로 정하는 것을 말한다.
 1. 생명보험
 2. 상해보험
 3. 화재, 도난이나 그 밖의 손해를 담보하는 가계에 관한 손해보험
 4. "수산업협동조합법", "신용협동조합법" 또는 "새마을금고법"에 따른 공제
 5. "군인공제회법", "한국교직원공제회법", "대한지방행정공제회법", "경찰공제회법" 및 "대한소방공제회법"에 따른 공제
 6. 주택 임차보증금의 반환을 보증하는 것을 목적으로 하는 보험·보증. 다만, 보증대상 임차보증금이 3억원을 초과하는 경우는 제외한다.

· **소득세법 시행규칙 제61조의3(공제대상보험료의 범위)**

영 제118조의4제2항 각 호 외의 부분에서 "기획재정부령으로 정하는 것"이란 만기에 환급되는 금액이 납입보험료를 초과하지 아니하는 보험으로서 보험계약 또는 보험료납입영수증에 보험료 공제대상임이 표시된 보험의 보험료를 말한다.

-
2. 모든 피보험자 또는 모든 보험수익자가 소득세법 시행

령 제107조(장애인의 범위) 제1항에서 규정한 장애인인 보험

관 련 법 규	소득세법
----------------	-------------

- 소득세법 시행령 제107조(장애인의 범위)에서 규정한 장애인
 1. "장애인복지법"에 따른 장애인 및 "장애아동 복지지원법"에 따른 장애아동 중 기획재정부령으로 정하는 사람
 2. "국가유공자 등 예우 및 지원에 관한 법률"에 의한 상이자 및 이와 유사한 사람으로서 근로능력이 없는 사람
 3. 제1호 및 제2호 외에 항시 치료를 요하는 중증환자
- 소득세법 시행규칙 제54조(장애아동의 범위)
영 제107조제1항제1호에서 "기획재정부령으로 정하는 사람"이란 "장애아동 복지지원법" 제21조제1항에 따른 발달재활서비스를 지원받고 있는 사람을 말한다.

예 시	이 특별약관을 적용할 수 없는 사례
------------	----------------------------

- 전환대상계약의 피보험자 1인은 비장애인이고 보험수익자 2인 중 한명은 비장애인, 한명은 장애인인 경우
⇒ 모든 보험수익자가 장애인이 아니므로 이 특별약관을 적용할 수 없습니다.
- 전환대상계약의 보험수익자 1인은 비장애인이고 피보험자 2인 중 한명은 비장애인, 한명은 장애인인 경우
⇒ 모든 피보험자가 장애인이 아니므로 이 특별약관을 적용할 수 없습니다.
- 전환대상계약의 피보험자는 비장애인이고 보험수익자가 법정상속인(장애인)인 경우
⇒ 현재 법정상속인이 장애인이라고 하더라도 이 특별약관을 적용할 수 없습니다. 장애인전용보험으로 전환을 원할 경우 수익자 지정이 필요합니다.

- ② 전환대상계약이 해지(解止) 또는 기타 사유로 효력이 없게 된 경우 또는 전환대상계약이 제1항에서 정한 조건을 만족하지 않게 된 경우 이 특별약관은 그 때부터 효력이 없습니다.
- ③ 제2조(제출서류) 제1항에 따라 제출된 장애인증명서상 장애예상기간(또는 장애기간)이 종료된 경우에는 제3조(장애

인전용보험으로의 전환) 제1항에도 불구하고 이 특별약관은 그때부터 효력이 없습니다.

- ④ 이 특별약관의 계약자는 전환대상계약의 계약자와 동일하여야 합니다.

제2조(제출서류)

- ① 이 특별약관에 가입하고자 하는 계약자는 모든 피보험자 또는 모든 보험수익자의 "소득세법 시행규칙 별지 제38호 서식에 의한 장애인증명서의 원본 또는 사본"(이하 "장애인증명서"라 합니다)을 제출하여 제1조(적용범위) 제1항 제2호에서 정한 조건에 해당함을 회사에 알려야 합니다.
- ② 제1항에도 불구하고 국가유공자 등 예우 및 지원에 관한 법률에 따른 상이자의 증명을 받은 사람 또는 장애인복지법에 따른 장애인등록증을 발급받은 사람에 대해서는 해당 증명서·장애인등록증의 사본이나 그 밖의 장애 사실을 증명하는 서류를 제출하는 경우에는 제 1항의 장애인증명서는 제출하지 않을 수 있습니다.
- ③ 장애인으로서 그 장애기간이 기재된 장애인증명서를 제1항 따라 회사에 제출한 때에는 그 장애기간 동안은 이를 다시 제출하지 않을 수 있습니다.
- ④ 제1항에 따라 제출한 장애인증명서의 장애기간이 변경되는 경우 계약자는 이를 회사에 알리고 변경된 장애기간이 기재된 장애인증명서를 제출하여야 합니다.

제3조(장애인전용보험으로의 전환)

- ① 회사는 이 특별약관이 부가된 전환대상계약을 소득세법 제59조의4(특별세액공제) 제1항 제1호에 해당하는 장애인전용보험으로 전환하여 드립니다.
- ② 제1항에 따라 전환대상계약이 장애인전용보험으로 전환된 후부터 납입된 전환대상계약 보험료는 보험료 납입영수증에 장애인전용 보장성보험료로 표시됩니다.

예 시	특별세액공제 대상 기간 예시
-----	-----------------

2019년 1월 15일에 전환대상계약에 가입한 계약자가 2019년 6월 1일에 이 특별약관을 청약하고 회사가 승낙하여 전환대상계약이 장애인전용보험으로 전환된 경우, 이 특별약관을 청약하기 전(2019년 1월 15일~ 2019년 5월 31일)에 납입된 보험료는 해당 연도 보험료 납입영수증에 장애인전용 보장성 보험료로 표시되지 않고 특별세액공제 대상에 포함되지 않으며, 장애인전용보험으로 전환된 이후(2019년 6월 1일~2019년 12월 31일) 납입된 보험료만 2019년 특별세액공제 대상이 됩니다.

- ③ 제2항에도 불구하고, "전환대상계약이 장애인전용보험으로 전환된 해당 연도에 제4조(전환 취소)에 따라 전환을 취소하는 경우"에는 해당 연도에 납입한 모든 전환대상계약보험료가 보험료 납입영수증에 장애인전용 보장성보험료로 표시되지 않습니다. 단, 제2조(제출서류)제1항에 따라 제출된 장애인증명서상 장애예상기간(또는 장애기간)이 종료됨에 따라 제1조(적용범위) 제1항 제2호에서 정한 조건을 만족하지 않게 된 경우에는 이 조항이 적용되지 않습니다.

예 시	특별세액공제 대상 기간 예시
-----	-----------------

2019년 1월 15일에 전환대상계약에 가입한 계약자가 2019년 6월 1일에 이 특별약관을 청약하고 회사가 승낙하여 전환대상계약이 장애인전용보험으로 전환되었으나 2019년 12월 1일에 전환을 취소한 경우, 이 전환대상계약에 납입된 모든 보험료는 해당 연도 보험료 납입영수증에 장애인전용 보장성 보험료로 표시되지 않으며 소득세법에 따라 보험료의 100분의 15에 해당하는 금액이 종합소득산출세액에서 공제되지 않습니다.

- ④ 전환대상계약에 이 특별약관이 부가된 이후 제4조(전환 취소)에 따라 전환을 취소한 경우 또는 전환대상계약이 제1조(적용범위) 제1항 제2호에서 정한 조건을 만족하지 않아 이 특별약관의 효력이 없어진 경우 해당 전환대상계약에는 이 특별약관을 다시 부가할 수 없습니다. 단, 제2조(제출서류) 제1항에 따라 제출된 장애인증명서상 장애예상기간(또는 장애기간)이 종료됨에 따라 전환대상계약이 제1조(특별약관의 적용범위) 제1항 제2호에서 정한 조건을 만족하지 않게 된 경우에는 이 조항이 적용되지 않습니다.

제4조(전환 취소)

계약자는 전환대상계약에 대하여 장애인전용보험으로의 전환을 취소할 수 있으며, 이 경우 전환취소 신청서를 회사에 제출하여야 합니다.

제5조(준용규정)

- ① 이 특별약관에서 정하지 않은 사항에 대하여는 전환대상계약 약관, 소득세법 등 관련법규에서 정하는 바에 따릅니다.
- ② 소득세법 등 관련법규가 제·개정 또는 폐지되는 경우 변경된 법령을 따릅니다.

별표

별표1 보험금을 지급할 때의 적립이율 계산

구 분	적 립 기 간	적 립 이 율
보장 보험금	지급기일의 다음날부터 30일 이내 기간	보험계약대출이율
	지급기일의 31일이후부터 60일내 기간	보험계약대출이율 + 가산이율(4.0%)
	지급기일의 61일이후부터 90일내 기간	보험계약대출이율 + 가산이율(6.0%)
	지급기일의 91일이후 기간	보험계약대출이율 + 가산이율(8.0%)
만기 환급금 및 해지 환급금	지급사유가 발생한 날의 다음날부터 청구일까지의 기간	1년내 : 공시이율의 50% 1년초과기간 : 1%
	청구일의 다음 날부터 지급일까지의 기간	보험계약대출이율

- 주) 1. 만기환급금은 회사가 보험금의 지급시기 도래 7일 이전에 지급할 사유와 금액을 알리지 않은 경우, 지급사유가 발생한 날의 다음 날부터 청구일까지의 기간은 공시이율을 적용한 이자를 지급합니다.
2. 지급이자의 계산은 연단위 복리로 계산하며, 금리연동형보험은 일자 계산합니다.
3. 계약자 등의 책임 있는 사유로 보험금 지급이 지연된 때에는 그 해당기간에 대한 이자는 지급되지 않을 수 있습니다.
4. 가산이율 적용시 일반조항 제8조(보험금의 지급절차) 제2항 각 호의 어느 하나에 해당되는 사유로 지연된 경우에는 해당기간에 대하여 가산이율을 적용하지 않습니다.
5. 가산이율 적용시 금융위원회 또는 금융감독원이 정당한 사유로 인정하는 경우에는 해당 기간에 대하여 가산이율을 적용하지 않습니다.

별표2	치석제거(스케일링)치료 진료행위코드 분류표	
	구분	진료행위코드
	1/3약당 스케일링	U2232
	전약 스케일링	U2233

별표3	X-ray 촬영 및 파노라마촬영 진료행위코드 분류표	
	구분	진료행위코드
X-ray	치근단 촬영	G9101~G9105
	교익 촬영	G9501~G9505
	교합 촬영	G9601
	파노라마	G9701, G9761

별표4 치주질환(잇몸질환)치료 진료행위코드 분류표

지급 기준	분 류	진료행위 코드
1/3약당 지급	치주소파술	U1010
	치은신부착술	U1020
	치은성형술	U1030
	치은절제술	U1040
	치은박리소파술	
	가. 간단	U1051
	나. 복잡	U1052
	치근면처치술	U1060
치료 1회당 지급	치조골결손부 골이식술	
	가. 동종골, 이종골, 합성골 이식의 경우	U1071
	나. 자가골이식의 경우[채취 포함]	U1072
	조직유도재생술	
	가. 골이식을 동반하지 아니한 경우	U1081
	나. 골이식을 동반한 경우	
	(1) 동종골, 이종골, 합성골이식의 경우	U1082
	(2) 자가골이식의 경우[채취 포함]	U1083
조직유도재생막 제거술	U1090	
치은측방변위판막술, 치관변위판막술	U1100	
치은이식술	U1110	
치관분리술	UX102	
치료 치아 1개당 지급	치근절제술	
	가. 선택적치근절제술	U1131
	나. 치아반측절제술	U1132
	치관확장술	
	가. 치은절제술	UY101
나. 근단변위판막술	UY102	
다. 근단변위판막술 및 치조골삭제술	UY103	

주) 1. 동일한 잇몸부위에 주된 수술과 이에 수반되는 부수적인 수술로 두 가지 이상의 "치주질환(잇몸질환) 치료"를 동시에 실시한 경우에는 주된 수술 치료에 대해서만 보장합니다.

별표5 **골절분류표**

약관에 규정하는 화상은 제7차 개정 한국표준질병·사인분류 (통계청 고시 제2015-309호, 2016.1.1. 시행)중 다음에 적은 항목을 말합니다.

대상이 되는 항목	분류번호
두개골 및 안면골의 골절	S02
머리의 으깬손상	S07
머리의 상세불명 손상	S09.9
목의 골절	S12
늑골, 흉골 및 흉추의 골절	S22
요추 및 골반의 골절	S32
어깨 및 위팔의 골절	S42
아래팔의 골절	S52
손목 및 손부위의 골절	S62
대퇴골의 골절	S72
발목을 포함한 아래다리의 골절	S82
발목을 제외한 발의 골절	S92
여러 신체부위를 침범한 골절	T02
척추의 상세불명 부위의 골절	T08
팔의 상세불명 부위의 골절	T10
다리의 상세불명 부위의 골절	T12
상세불명의 신체부위의 골절	T14.2

주) 1. 제8차 개정 이후 한국표준질병·사인분류에 있어서 상기 항목 이외의 추가로 상기 분류표에 해당하는 항목이 있는 경우에는 그 항목도 포함하는 것으로 합니다.

약관에서 인용된 법·규정

※ 아래의 법규정이 변경되는 경우 변경된 내용을 따릅니다.

법규1	개인정보 보호법 [시행 2017. 10. 19.] [법률 제14839호, 2017.7.26., 타법개정]
-----	---

제15조(개인정보의 수집·이용)

- ① 개인정보처리자는 다음 각 호의 어느 하나에 해당하는 경우에는 개인정보를 수집할 수 있으며 그 수집 목적의 범위에서 이용할 수 있다.
1. 정보주체의 동의를 받은 경우
 2. 법률에 특별한 규정이 있거나 법령상 의무를 준수하기 위하여 불가피한 경우
 3. 공공기관이 법령 등에서 정하는 소관 업무의 수행을 위하여 불가피한 경우
 4. 정보주체와의 계약의 체결 및 이행을 위하여 불가피하게 필요한 경우
 5. 정보주체 또는 그 법정대리인이 의사표시를 할 수 없는 상태에 있거나 주소불명 등으로 사전 동의를 받을 수 없는 경우로서 명백히 정보주체 또는 제3자의 급박한 생명, 신체, 재산의 이익을 위하여 필요하다고 인정되는 경우
 6. 개인정보처리자의 정당한 이익을 달성하기 위하여 필요한 경우로서 명백하게 정보주체의 권리보다 우선하는 경우. 이 경우 개인정보처리자의 정당한 이익과 상당한 관련이 있고 합리적인 범위를 초과하지 아니하는 경우에 한한다.
- ② 개인정보처리자는 제1항제1호에 따른 동의를 받을 때에는 다음 각 호의 사항을 정보주체에게 알려야 한다. 다음 각 호의 어느 하나의 사항을 변경하는 경우에도 이를 알리고 동의를 받아야 한다.
1. 개인정보의 수집·이용 목적
 2. 수집하려는 개인정보의 항목
 3. 개인정보의 보유 및 이용 기간
 4. 동의를 거부할 권리가 있다는 사실 및 동의 거부에 따른 불이익이 있는 경우에는 그 불이익의 내용

제17조(개인정보의 제공)

- ① 개인정보처리자는 다음 각 호의 어느 하나에 해당되는 경우에는 정보주체의 개인정보를 제3자에게 제공(공유를 포함한다. 이하 같다)할 수 있다.
 1. 정보주체의 동의를 받은 경우
 2. 제15조제1항제2호·제3호 및 제5호에 따라 개인정보를 수집한 목적 범위에서 개인정보를 제공하는 경우
- ② 개인정보처리자는 제1항제1호에 따른 동의를 받을 때에는 다음 각 호의 사항을 정보주체에게 알려야 한다. 다음 각 호의 어느 하나의 사항을 변경하는 경우에도 이를 알리고 동의를 받아야 한다.
 1. 개인정보를 제공받는 자
 2. 개인정보를 제공받는 자의 개인정보 이용 목적
 3. 제공하는 개인정보의 항목
 4. 개인정보를 제공받는 자의 개인정보 보유 및 이용 기간
 5. 동의를 거부할 권리가 있다는 사실 및 동의 거부에 따른 불이익이 있는 경우에는 그 불이익의 내용
- ③ 개인정보처리자가 개인정보를 국외의 제3자에게 제공할 때에는 제2항 각 호에 따른 사항을 정보주체에게 알리고 동의를 받아야 하며, 이 법을 위반하는 내용으로 개인정보의 국외 이전에 관한 계약을 체결하여서는 아니 된다.

제22조(동의를 받는 방법)

- ① 개인정보처리자는 이 법에 따른 개인정보의 처리에 대하여 정보주체(제5항에 따른 법정대리인을 포함한다. 이하 이 조에서 같다)의 동의를 받을 때에는 각각의 동의 사항을 구분하여 정보주체가 이를 명확하게 인지할 수 있도록 알리고 각각 동의를 받아야 한다. <개정 2017.4.18.>
- ② 개인정보처리자는 제1항의 동의를 서면(「전자문서 및 전자거래 기본법」 제2조제1호에 따른 전자문서를 포함한다)으로 받을 때에는 개인정보의 수집·이용 목적, 수집·이용하려는 개인정보의 항목 등 대통령령으로 정하는 중요한 내용을 행정안전부령으로 정하는 방법에 따라 명확히 표시하여 알아보기 쉽게 하여야 한다.
<신설 2017.4.18., 2017.7.26.>
- ③ 개인정보처리자는 제15조제1항제1호, 제17조제1항제1호, 제23조제1항제1호 및 제24조제1항제1호에 따라 개인정보의 처리에 대하여 정보주체의 동의를 받을 때에는 정보주체와의 계약 체결 등을 위하여 정보주체의 동의 없이 처리할 수 있는 개인정보와 정보주체의 동의가

필요한 개인정보를 구분하여야 한다. 이 경우 동의 없이 처리할 수 있는 개인정보라는 입증책임은 개인정보 처리자가 부담한다. <개정 2016.3.29., 2017.4.18>

- ④ 개인정보처리자는 정보주체에게 재화나 서비스를 홍보하거나 판매를 권유하기 위하여 개인정보의 처리에 대한 동의를 받으려는 때에는 정보주체가 이를 명확하게 인지할 수 있도록 알리고 동의를 받아야 한다. <개정 2017.4.18.>
- ⑤ 개인정보처리자는 정보주체가 제2항에 따라 선택적으로 동의할 수 있는 사항을 동의하지 아니하거나 제3항 및 제18조제2항제1호에 따른 동의를 하지 아니한다는 이유로 정보주체에게 재화 또는 서비스의 제공을 거부하여서는 아니 된다. <개정 2017.4.18.>
- ⑥ 개인정보처리자는 만 14세 미만 아동의 개인정보를 처리하기 위하여 이 법에 따른 동의를 받아야 할 때에는 그 법정대리인의 동의를 받아야 한다. 이 경우 법정대리인의 동의를 받기 위하여 필요한 최소한의 정보는 법정대리인의 동의 없이 해당 아동으로부터 직접 수집할 수 있다. <개정 2017.4.18.>
- ⑦ 제1항부터 제5항까지에서 규정한 사항 외에 정보주체의 동의를 받는 세부적인 방법 및 제5항에 따른 최소한의 정보의 내용에 관하여 필요한 사항은 개인정보의 수집매체 등을 고려하여 대통령령으로 정한다. <개정 2017.4.18.>

제23조(민감정보의 처리 제한)

- ① 개인정보처리자는 사상·신념, 노동조합·정당의 가입·탈퇴, 정치적 견해, 건강, 성생활 등에 관한 정보, 그 밖에 정보주체의 사생활을 현저히 침해할 우려가 있는 개인 정보로서 대통령령으로 정하는 정보(이하 "민감정보"라 한다)를 처리하여서는 아니 된다. 다만, 다음 각 호의 어느 하나에 해당하는 경우에는 그러하지 아니하다. <개정 2016.3.29.>
 - 1. 정보주체에게 제15조제2항 각 호 또는 제17조제2항 각 호의 사항을 알리고 다른 개인정보의 처리에 대한 동의와 별도로 동의를 받은 경우
 - 2. 법령에서 민감정보의 처리를 요구하거나 허용하는 경우
- ② 개인정보처리자가 제1항 각 호에 따라 민감정보를 처리하는 경우에는 그 민감정보가 분실·도난·유출·위조·변조 또는 훼손되지 아니하도록 제29조에 따른 안전성 확보에 필요한 조치를 하여야 한다. <신설 2016.3.29.>

제24조(고유식별정보의 처리 제한)

- ① 개인정보처리자는 다음 각 호의 경우를 제외하고는 법령에 따라 개인을 고유하게 구별하기 위하여 부여된 식별정보로서 대통령령으로 정하는 정보(이하 "고유식별정보"라 한다)를 처리할 수 없다.
 1. 정보주체에게 제15조제2항 각 호 또는 제17조제2항 각 호의 사항을 알리고 다른 개인정보의 처리에 대한 동의와 별도로 동의를 받은 경우
 2. 법령에서 구체적으로 고유식별정보의 처리를 요구하거나 허용하는 경우
- ② 삭제 <2013.8.6.>
- ③ 개인정보처리자가 제1항 각 호에 따라 고유식별정보를 처리하는 경우에는 그 고유식별정보가 분실·도난·유출·위조·변조 또는 훼손되지 아니하도록 대통령령으로 정하는 바에 따라 암호화 등 안전성 확보에 필요한 조치를 하여야 한다.
<개정 2015.7.24.>
- ④ 행정자치부장관은 처리하는 개인정보의 종류·규모, 종업원 수 및 매출액 규모 등을 고려하여 대통령령으로 정하는 기준에 해당하는 개인정보처리자가 제3항에 따라 안전성 확보에 필요한 조치를 하였는지에 관하여 대통령령으로 정하는 바에 따라 정기적으로 조사하여야 한다. <신설 2016.3.29.>
- ⑤ 행정자치부장관은 대통령령으로 정하는 전문기관으로 하여금 제4항에 따른 조사를 수행하게 할 수 있다. <신설 2016.3.29.>

제17조(동의를 받는 방법)

- ① 개인정보처리자는 법 제22조에 따라 개인정보의 처리에 대하여 다음 각 호의 어느 하나에 해당하는 방법으로 정보주체의 동의를 받아야 한다.
1. 동의 내용이 적힌 서면을 정보주체에게 직접 발급하거나 우편 또는 팩스 등의 방법으로 전달하고, 정보주체가 서명하거나 날인한 동의서를 받는 방법
 2. 전화를 통하여 동의 내용을 정보주체에게 알리고 동의의 의사표시를 확인하는 방법
 3. 전화를 통하여 동의 내용을 정보주체에게 알리고 정보주체에게 인터넷주소 등을 통하여 동의 사항을 확인하도록 한 후 다시 전화를 통하여 그 동의 사항에 대한 동의의 의사표시를 확인하는 방법
 4. 인터넷 홈페이지 등에 동의 내용을 게재하고 정보주체가 동의 여부를 표시하도록 하는 방법
 5. 동의 내용이 적힌 전자우편을 발송하여 정보주체로부터 동의의 의사표시가 적힌 전자우편을 받는 방법
 6. 그 밖에 제1호부터 제5호까지의 규정에 따른 방법으로 동의 내용을 알리고 동의의 의사표시를 확인하는 방법
- ② 법 제22조제2항에서 "대통령령으로 정하는 중요한 내용"이란 다음 각 호의 사항을 말한다. <신설 2017.10.17.>
1. 개인정보의 수집·이용 목적 중 재화나 서비스의 홍보 또는 판매 권유 등을 위하여 해당 개인정보를 이용하여 정보주체에게 연락할 수 있다는 사실
 2. 처리하려는 개인정보의 항목 중 다음 각 목의 사항
 - 가. 제18조에 따른 민감정보
 - 나. 제19조제2호부터 제4호까지의 규정에 따른 여권번호, 운전면허의 면허번호 및 외국인등록번호
 3. 개인정보의 보유 및 이용 기간(제공 시에는 제공받는 자의 보유 및 이용 기간을 말한다)
 4. 개인정보를 제공받는 자 및 개인정보를 제공받는 자의 개인정보 이용 목적
- ③ 개인정보처리자가 정보주체로부터 법 제18조제2항제1호 및 제22조제3항에 따른 동의를 받거나 법 제22조제2항에 따라 선택적으로 동의할 수 있는 사항에 대한 동의를 받으려는

때에는 정보주체가 동의 여부를 선택할 수 있다는 사실을 명확하게 확인할 수 있도록 선택적으로 동의할 수 있는 사항 외의 사항과 구분하여 표시하여야 한다. <신설 2015.12.30., 2017.10.17.>

- ④ 개인정보처리자는 법 제22조제5항에 따라 만 14세 미만 아동의 법정대리인의 동의를 받기 위하여 해당 아동으로부터 직접 법정대리인의 성명·연락처에 관한 정보를 수집할 수 있다. <개정 2015.12.30., 2017.10.17.>
- ⑤ 중앙행정기관의 장은 제1항에 따른 동의방법 중 소관 분야의 개인정보처리자별 업무, 업종의 특성 및 정보주체의 수 등을 고려하여 적절한 동의방법에 관한 기준을 법 제12조제2항에 따른 개인정보 보호지침(이하 "개인정보 보호지침"이라 한다)으로 정하여 그 기준에 따라 동의를 받도록 개인정보처리자에게 권장할 수 있다.
<개정 2015.12.30., 2017.10.17.>

제42조(요양기관)

- ① 요양급여(간호와 이송은 제외한다)는 다음 각 호의 요양기관에서 실시한다. 이 경우 보건복지부장관은 공익이나 국가정책에 비추어 요양기관으로 적합하지 아니한 대통령령으로 정하는 의료기관 등은 요양기관에서 제외할 수 있다.
1. 「의료법」에 따라 개설된 의료기관
 2. 「약사법」에 따라 등록된 약국
 3. 「약사법」 제91조에 따라 설립된 한국희귀의약품센터
 4. 「지역보건법」에 따른 보건소·보건의료원 및 보건지소
 5. 「농어촌 등 보건의료를 위한 특별조치법」에 따라 설치된 보건진료소
- ② 보건복지부장관은 효율적인 요양급여를 위하여 필요하면 보건복지부령으로 정하는 바에 따라 시설·장비·인력 및 진료과목 등 보건복지부령으로 정하는 기준에 해당하는 요양기관을 전문 요양기관으로 인정할 수 있다. 이 경우 해당 전문요양기관에 인정서를 발급하여야 한다.
- ③ 보건복지부장관은 제2항에 따라 인정받은 요양기관이 다음 각 호의 어느 하나에 해당하는 경우에는 그 인정을 취소한다.
1. 제2항 전단에 따른 인정기준에 미달하게 된 경우
 2. 제2항 후단에 따라 발급받은 인정서를 반납한 경우
- ④ 제2항에 따라 전문요양기관으로 인정된 요양기관 또는 「의료법」 제3조의4에 따른 상급종합병원에 대하여는 제41조제3항에 따른 요양급여의 절차 및 제45조에 따른 요양급여비용을 다른 요양기관과 달리 할 수 있다. <개정 2016.2.3.>
- ⑤ 제1항·제2항 및 제4항에 따른 요양기관은 정당한 이유 없이 요양급여를 거부하지 못한다.

제27조(실종의 선고)

- ① 부재자의 생사가 5년간 분명하지 아니한 때에는 법원은 이해관계인이나 검사의 청구에 의하여 실종선고를 하여야 한다.
- ② 전지에 임한 자, 침몰한 선박 중에 있던 자, 추락한 항공기 중에 있던 자 기타 사망의 원인이 될 위난을 당한 자의 생사가 전쟁종지후 또는 선박의 침몰, 항공기의 추락 기타 위난이 종료한 후 1년간 분명하지 아니한 때에도 제1항과 같다.

<개정 1984.4.10.>

제755조(감독자의 책임)

- ① 다른 자에게 손해를 가한 사람이 제753조 또는 제754조에 따라 책임이 없는 경우에는 그를 감독할 법정 의무가 있는 자가 그 손해를 배상할 책임이 있다. 다만, 감독의무를 게을리하지 아니한 경우에는 그러하지 아니하다.
- ② 감독의무자를 갈음하여 제753조 또는 제754조에 따라 책임이 없는 사람을 감독하는 자도 제1항의 책임이 있다.

[전문개정 2011.3.7.]

제777조(친족의 범위)

친족관계로 인한 법률상 효력은 이 법 또는 다른 법률에 특별한 규정이 없는 한 다음 각호에 해당하는 자에 미친다.

1. 8촌 이내의 혈족
2. 4촌 이내의 인척
3. 배우자

[전문개정 1990.1.13.]

제1-4조의2(전문보험계약자의 범위)

영 제6조의2제3항제18호에서 "금융위원회가 정하여 고시하는 자"란 다음 각 호의 어느 하나에 해당하는 자를 말한다. <개정 2011.3.22.>

1. 제7-49조제2호 각 목의 요건을 충족하는 단체보험계약을 체결하고자 하는 자
2. 기업성 보험계약을 체결하고자 하는 자 <개정 2016.12.29.>
3. 「근로자퇴직급여 보장법」에 따른 퇴직연금계약을 체결하고자 하는 자

제2조(정의)

이 법에서 사용하는 용어의 뜻은 다음과 같다. <개정 2015.7.31.>

1~18. (생략)

19. "전문보험계약자"란 보험계약에 관한 전문성, 자산규모 등에 비추어 보험계약의 내용을 이해하고 이행할 능력이 있는 자로서 다음 각 목의 어느 하나에 해당하는 자를 말한다. 다만, 전문보험계약자 중 대통령령으로 정하는 자가 일반보험계약자와 같은 대우를 받겠다는 의사를 보험회사에 서면으로 통지하는 경우 보험회사는 정당한 사유가 없으면 이에 동의하여야 하며, 보험회사가 동의한 경우에는 해당 보험계약자는 일반보험계약자로 본다.

가. 국가

나. 한국은행

다. 대통령령으로 정하는 금융기관

라. 주권상장법인

마. 그 밖에 대통령령으로 정하는 자

20. "일반보험계약자"란 전문보험계약자가 아닌 보험계약자를 말한다.

[전문개정 2010.7.23.]

제6조의2(전문보험계약자의 범위 등)

- ① 법 제2조제19호 각 목 외의 부분 단서에서 "대통령령으로 정하는 자"란 다음 각 호의 자를 말한다.
1. 지방자치단체
 2. 주권상장법인
 3. 제2항제15호에 해당하는 자
 4. 제3항제15호, 제16호 및 제18호에 해당하는 자
- ② 법 제2조제19호다목에서 "대통령령으로 정하는 금융기관"이란 다음 각 호의 금융기관을 말한다.
1. 보험회사
 2. 「금융지주회사법」에 따른 금융지주회사
 3. 「농업협동조합법」에 따른 농업협동조합중앙회
 4. 「산림조합법」에 따른 산림조합중앙회
 5. 「상호저축은행법」에 따른 상호저축은행 및 그 중앙회
 6. 「새마을금고법」에 따른 새마을금고연합회
 7. 「수산업협동조합법」에 따른 수산업협동조합중앙회
 8. 「신용협동조합법」에 따른 신용협동조합중앙회
 9. 「여신전문금융업법」에 따른 여신전문금융회사
 10. 「은행법」에 따른 은행
 11. 「자본시장과 금융투자업에 관한 법률」에 따른 금융투자업자(같은 법 제22조에 따른 경영금융투자업자는 제외한다), 증권금융회사, 종합금융회사 및 자금중개회사
 12. 「중소기업은행법」에 따른 중소기업은행
 13. 「한국산업은행법」에 따른 한국산업은행
 14. 「한국수출입은행법」에 따른 한국수출입은행
 15. 제1호부터 제14호까지의 기관에 준하는 외국금융기관
- ③ 법 제2조제19호마목에서 "대통령령으로 정하는 자"란 다음 각 호의 자를 말한다. <개정 2013.8.27., 2014.3.24., 2016.3.11., 2016.5.31.>
1. 지방자치단체
 2. 법 제83조에 따라 모집을 할 수 있는 자
 3. 법 제175조에 따른 보험협회, 법 제176조에 따른 보험요율 산출기관 및 법 제178조에 따른 보험 관계 단체
 4. 「금융회사부실자산 등의 효율적 처리 및 한국자산관리공사의 설립에 관한 법률」에 따른 한국자산관리공사
 5. 「금융위원회의 설치 등에 관한 법률」에 따른 금융감

독원(이하 "금융감독원"이라 한다)

6. 「예금자보호법」에 따른 예금보험공사 및 정리금융회사
7. 「자본시장과 금융투자업에 관한 법률」에 따른 한국예탁결제원 및 같은 법 제373조의2에 따라 허가를 받은 거래소(이하 "거래소"라 한다)
8. 「자본시장과 금융투자업에 관한 법률」에 따른 집합투자기구. 다만, 금융위원회가 정하여 고시하는 집합투자기구는 제외한다.
9. 「한국주택금융공사법」에 따른 한국주택금융공사
10. 「한국투자공사법」에 따른 한국투자공사
11. 삭제 <2014. 12. 30.>
12. 「기술보증기금법」에 따른 기술보증기금
13. 「신용보증기금법」에 따른 신용보증기금
14. 법률에 따라 공제사업을 하는 법인
15. 법률에 따라 설립된 기금(제12호와 제13호에 따른 기금은 제외한다) 및 그 기금을 관리·운영하는 법인
16. 해외 증권시장에 상장된 주권을 발행한 국내법인
17. 다음 각 목의 어느 하나에 해당하는 외국인
 - 가. 외국 정부
 - 나. 조약에 따라 설립된 국제기구
 - 다. 외국 중앙은행
 - 라. 제1호부터 제15호까지 및 제18호의 자에 준하는 외국인
18. 그 밖에 보험계약에 관한 전문성, 자산규모 등에 비추어 보험계약의 내용을 이해하고 이행할 능력이 있는 자로서 금융위원회가 정하여 고시하는 자

[본조신설 2011. 1. 24.]

제651조(고지의무위반으로 인한 계약해지)

보험계약당시에 보험계약자 또는 피보험자가 고의 또는 중대한 과실로 인하여 중요한 사항을 고지하지 아니하거나 부실의 고지를 한 때에는 보험자는 그 사실을 안 날로부터 1월내에, 계약을 체결한 날로부터 3년내에 한하여 계약을 해지할 수 있다. 그러나 보험자가 계약당시에 그 사실을 알았거나 중대한 과실로 인하여 알지 못한 때에는 그러하지 아니하다.
<개정 1991.12.31.>

제657조(보험사고발생의 통지의무)

- ① 보험계약자 또는 피보험자나 보험수익자는 보험사고의 발생을 안 때에는 지체없이 보험자에게 그 통지를 발송하여야 한다.
- ② 보험계약자 또는 피보험자나 보험수익자가 제1항의 통지의무를 해태함으로써 인하여 손해가 증가된 때에는 보험자는 그 증가된 손해를 보상할 책임이 없다.
<신설 1991.12.31.>

제16조(수집·조사 및 처리의 제한)

- ① (생략)
- ② 신용정보회사등이 개인의 질병에 관한 정보를 수집·조사하거나 타인에게 제공하려면 미리 제32조제1항에 따른 해당 개인의 동의를 받아야 하며 대통령령으로 정하는 목적으로만 그 정보를 이용하여야 한다.

제32조(개인신용정보의 제공·활용에 대한 동의)

- ① 신용정보제공·이용자가 개인신용정보를 타인에게 제공하려는 경우에는 대통령령으로 정하는 바에 따라 해당 신용정보주체로부터 다음 각 호의 어느 하나에 해당하는 방식으로 개인신용정보를 제공할 때마다 미리 개별적으로 동의를 받아야 한다. 다만, 기존에 동의한 목적 또는 이용범위에서 개인신용정보의 정확성·최신성을 유지하기 위한 경우에는 그러하지 아니하다. <개정 2015.3.11.>
 - 1. 서면
 - 2. 「전자서명법」 제2조제3호에 따른 공인전자서명이 있는 전자문서(「전자거래기본법」 제2조제1호에 따른 전자문서를 말한다)
 - 3. 개인신용정보의 제공 내용 및 제공 목적 등을 고려하여 정보 제공 동의의 안정성과 신뢰성이 확보될 수 있는 유무선 통신으로 개인비밀번호를 입력하는 방식
 - 4. 유무선 통신으로 동의 내용을 해당 개인에게 알리고 동의를 받는 방법. 이 경우 본인 여부 및 동의 내용, 그에 대한 해당 개인의 답변을 음성녹음하는 등 증거 자료를 확보·유지하여야 하며, 대통령령으로 정하는 바에 따른 사후 고지절차를 거친다.
 - 5. 그 밖에 대통령령으로 정하는 방식
- ② 신용조회회사 또는 신용정보집중기관으로부터 개인신용정보를 제공받으려는 자는 대통령령으로 정하는 바에 따라 해당 신용정보주체로부터 제1항 각 호의 어느 하나에 해당하는 방식으로 개인신용정보를 제공받을 때마다 개별적으로 동의(기존에 동의한 목적 또는 이용범위에서 개인신용정보의 정확성·최신성을 유지하기 위한 경우는 제외한다)를 받아야 한다. 이 경우 개인신용정보를 제공받으

려는 자는 개인신용정보의 조회 시 신용등급이 하락할 수 있는 때에는 해당 신용정보주체에게 이를 고지하여야 한다. <개정 2015.3.11.>

③ 신용조회회사 또는 신용정보집중기관이 개인신용정보를 제2항에 따라 제공하는 경우에는 해당 개인신용정보를 제공받으려는 자가 제2항에 따른 동의를 받았는지를 대통령령으로 정하는 바에 따라 확인하여야 한다.

④ 신용정보회사등은 개인신용정보의 제공 및 활용과 관련하여 동의를 받을 때에는 대통령령으로 정하는 바에 따라 서비스 제공을 위하여 필수적 동의사항과 그 밖의 선택적 동의사항을 구분하여 설명한 후 각각 동의를 받아야 한다. 이 경우 필수적 동의사항은 서비스 제공과의 관련성을 설명하여야 하며, 선택적 동의사항은 정보제공에 동의하지 아니할 수 있다는 사실을 고지하여야 한다.

<신설 2015.3.11.>

⑤ 신용정보회사등은 신용정보주체가 선택적 동의사항에 동의하지 아니한다는 이유로 신용정보주체에게 서비스의 제공을 거부하여서는 아니 된다.

<신설 2015.3.11.>

⑥ 신용정보회사등이 개인신용정보를 제공하는 경우로서 다음 각 호의 어느 하나에 해당하는 경우에는 제1항부터 제5항까지를 적용하지 아니한다.

<개정 2015.3.11.>

1. 신용정보회사가 다른 신용정보회사 또는 신용정보집중기관과 서로 집중관리·활용하기 위하여 제공하는 경우
2. 계약의 이행에 필요한 경우로서 제17조제2항에 따라 신용정보의 처리를 위탁하기 위하여 제공하는 경우
3. 영업양도·분할·합병 등의 이유로 권리·의무의 전부 또는 일부를 이전하면서 그와 관련된 개인신용정보를 제공하는 경우
4. 채권추심(추심채권을 추심하는 경우만 해당한다), 인가·허가의 목적, 기업의 신용도 판단, 유가증권의 양수 등 대통령령으로 정하는 목적으로 사용하는 자에게 제공하는 경우
5. 법원의 제출명령 또는 법관이 발부한 영장에 따라 제공하는 경우
6. 범죄 때문에 피해자의 생명이나 신체에 심각한 위험 발생이 예상되는 등 긴급한 상황에서 제5호에 따른 법관의 영장을 발부받을 시간적 여유가 없는 경우로서

검사 또는 사법경찰관의 요구에 따라 제공하는 경우. 이 경우 개인신용정보를 제공받은 검사는 지체 없이 법관에게 영장을 청구하여야 하고, 사법경찰관은 검사에게 신청하여 검사의 청구로 영장을 청구하여야 하며, 개인신용정보를 제공받은 때부터 36시간 이내에 영장을 발부받지 못하면 지체 없이 제공받은 개인신용정보를 폐기하여야 한다.

7. 조세에 관한 법률에 따른 질문·검사 또는 조사를 위하여 관할 관서의 장이 서면으로 요구하거나 조세에 관한 법률에 따라 제출의무가 있는 과세자료의 제공을 요구함에 따라 제공하는 경우
 8. 국제협약 등에 따라 외국의 금융감독기구에 금융회사가 가지고 있는 개인신용정보를 제공하는 경우
 9. 대통령령으로 정하는 금융질서문란행위자 및 기업의 과점주주, 최대출자자 등 관련인의 신용도를 판단할 수 있는 정보를 제공하는 경우
 10. 그 밖에 다른 법률에 따라 제공하는 경우
- ⑦ 제6항 각 호에 따라 개인신용정보를 타인에게 제공하려는 자 또는 제공받은 자는 대통령령으로 정하는 바에 따라 개인신용정보의 제공 사실 및 이유 등을 사전에 해당 신용정보주체에게 알려야 한다. 다만, 대통령령으로 정하는 불가피한 사유가 있는 경우에는 인터넷 홈페이지 게재 또는 그 밖에 유사한 방법을 통하여 사후에 알리거나 공시할 수 있다. <개정 2011.5.19., 2015.3.11.>
- ⑧ 제6항제3호에 따라 개인신용정보를 타인에게 제공하는 신용정보제공·이용자로서 대통령령으로 정하는 자는 제공하는 신용정보의 범위 등 대통령령으로 정하는 사항에 관하여 금융위원회의 승인을 받아야 한다. <개정 2015.3.11.>
- ⑨ 제8항에 따른 승인을 받아 개인신용정보를 제공받은 자는 해당 개인신용정보를 금융위원회가 정하는 바에 따라 현재 거래 중인 신용정보주체의 개인신용정보와 분리하여 관리하여야 한다. <신설 2015.3.11.>
- ⑩ 신용정보회사등이 개인신용정보를 제공하는 경우에는 금융위원회가 정하여 고시하는 바에 따라 개인신용정보를 제공받는 자의 신원(身元)과 이용 목적을 확인하여야 한다. <개정 2015.3.11.>
- ⑪ 개인신용정보를 제공한 신용정보제공·이용자는 제1항에 따라 미리 개별적 동의를 받았는지 여부 등에 대한 다툼이 있는 경우 이를 증명하여야 한다. <개정 2015.3.11.>

제3조(의료기관)

- ① 이 법에서 "의료기관"이란 의료인이 공중(公衆) 또는 특정 다수인을 위하여 의료·조산의 업(이하 "의료업"이라 한다)을 하는 곳을 말한다.
- ② 의료기관은 다음 각 호와 같이 구분한다.
<개정 2009.1.30., 2011.6.7., 2016.5.29.>
1. 의원급 의료기관: 의사, 치과의사 또는 한의사가 주로 외래환자를 대상으로 각각 그 의료행위를 하는 의료기관으로서 그 종류는 다음 각 목과 같다.
 - 가. 의원
 - 나. 치과의원
 - 다. 한의원
 2. 조산원: 조산사가 조산과 임부·해산부·산욕부 및 신생아를 대상으로 보건활동과 교육·상담을 하는 의료기관을 말한다.
 3. 병원급 의료기관: 의사, 치과의사 또는 한의사가 주로 입원환자를 대상으로 의료행위를 하는 의료기관으로서 그 종류는 다음 각 목과 같다.
 - 가. 병원
 - 나. 치과병원
 - 다. 한방병원
 - 라. 요양병원(「정신보건법」 제3조제3호에 따른 정신의료기관 중 정신병원, 「장애인복지법」 제58조제1항제2호에 따른 의료재활시설로서 제3조의2의 요건을 갖춘 의료기관을 포함한다. 이하 같다)
 - 마. 종합병원
- ③ 보건복지부장관은 보건의료정책에 필요하다고 인정하는 경우에는 제2항제1호부터 제3호까지의 규정에 따른 의료기관의 종류별 표준업무를 정하여 고시할 수 있다. <개정 2009.1.30., 2010.1.18.>
- (이하 생략)

제3조의2(병원등)

병원·치과병원·한방병원 및 요양병원(이하 "병원등"이라 한다)은 30개 이상의 병상(병원·한방병원만 해당한다) 또는 요양병상(요양병원만 해당하며, 장기입원이 필요한 환자를

대상으로 의료행위를 하기 위하여 설치한 병상을 말한다)을 갖추어야 한다.

[본조신설 2009.1.30.]

제3조의3(종합병원)

① 종합병원은 다음 각 호의 요건을 갖추어야 한다. <개정 2011.8.4.>

1. 100개 이상의 병상을 갖춘 것
2. 100병상 이상 300병상 이하인 경우에는 내과·외과·소아청소년과·산부인과 중 3개 진료과목, 영상의학과, 마취통증의학과와 진단검사의학과 또는 병리과를 포함한 7개 이상의 진료과목을 갖추고 각 진료과목마다 전속하는 전문의를 둘 것
3. 300병상을 초과하는 경우에는 내과, 외과, 소아청소년과, 산부인과, 영상의학과, 마취통증의학과, 진단검사의학과 또는 병리과, 정신건강의학과 및 치과를 포함한 9개 이상의 진료과목을 갖추고 각 진료과목마다 전속하는 전문의를 둘 것

② 종합병원은 제1항제2호 또는 제3호에 따른 진료과목(이하 이 항에서 "필수진료과목"이라 한다) 외에 필요하면 추가로 진료과목을 설치·운영할 수 있다. 이 경우 필수진료과목 외의 진료과목에 대하여는 해당 의료기관에 전속하지 아니한 전문의를 둘 수 있다.

[본조신설 2009.1.30.]

제3조의4(상급종합병원 지정)

① 보건복지부장관은 다음 각 호의 요건을 갖춘 종합병원 중에서 중증질환에 대하여 난이도가 높은 의료행위를 전문적으로 하는 종합병원을 상급종합병원으로 지정할 수 있다. <개정 2010.1.18.>

1. 보건복지부령으로 정하는 20개 이상의 진료과목을 갖추고 각 진료과목마다 전속하는 전문의를 둘 것
2. 제77조제1항에 따라 전문의가 되려는 자를 수련시키는 기관일 것
3. 보건복지부령으로 정하는 인력·시설·장비 등을 갖춘 것
4. 질병군별(疾病群別) 환자구성 비율이 보건복지부령으로 정하는 기준에 해당할 것

② 보건복지부장관은 제1항에 따른 지정을 하는 경우 제1항 각 호의 사항 및 전문성 등에 대하여 평가를 실시하여야

한다. <개정 2010.1.18.>

- ③ 보건복지부장관은 제1항에 따라 상급종합병원으로 지정받은 종합병원에 대하여 3년마다 제2항에 따른 평가를 실시하여 재지정하거나 지정을 취소할 수 있다.

<개정 2010.1.18.>

- ④ 보건복지부장관은 제2항 및 제3항에 따른 평가업무를 관계 전문기관 또는 단체에 위탁할 수 있다. <개정 2010.1.18.>
- ⑤ 상급종합병원 지정·재지정의 기준·절차 및 평가업무의 위탁 절차 등에 관하여 필요한 사항은 보건복지부령으로 정한다. <개정 2010.1.18.>

[본조신설 2009.1.30.]

제3조의5(전문병원 지정)

- ① 보건복지부장관은 병원급 의료기관 중에서 특정 진료과목이나 특정 질환 등에 대하여 난이도가 높은 의료행위를 하는 병원을 전문병원으로 지정할 수 있다.

<개정 2010.1.18.>

- ② 제1항에 따른 전문병원은 다음 각 호의 요건을 갖추어야 한다.

<개정 2010.1.18.>

1. 특정 질환별·진료과목별 환자의 구성비율 등이 보건복지부령으로 정하는 기준에 해당할 것
2. 보건복지부령으로 정하는 수 이상의 진료과목을 갖추고 각 진료과목마다 전속하는 전문의를 둘 것

- ③ 보건복지부장관은 제1항에 따라 전문병원으로 지정하는 경우 제2항 각 호의 사항 및 진료의 난이도 등에 대하여 평가를 실시하여야 한다. <개정 2010.1.18.>

- ④ 보건복지부장관은 제1항에 따라 전문병원으로 지정받은 의료기관에 대하여 3년마다 제3항에 따른 평가를 실시하여 전문병원으로 재지정할 수 있다.

<개정 2010.1.18., 2015.1.28.>

- ⑤ 보건복지부장관은 제1항 또는 제4항에 따라 지정받거나 재지정받은 전문병원이 다음 각 호의 어느 하나에 해당하는 경우에는 그 지정 또는 재지정을 취소할 수 있다. 다만, 제1호에 해당하는 경우에는 그 지정 또는 재지정을 취소하여야 한다.

<신설 2015.1.28.>

1. 거짓이나 그 밖의 부정한 방법으로 지정 또는 재지정을 받은 경우

2. 지정 또는 재지정의 취소를 원하는 경우
 3. 제4항에 따른 평가 결과 제2항 각 호의 요건을 갖추지 못한 것으로 확인된 경우
- ⑥ 보건복지부장관은 제3항 및 제4항에 따른 평가업무를 관계 전문기관 또는 단체에 위탁할 수 있다. <개정 2010.1.18., 2015.1.28.>
- ⑦ 전문병원 지정·재지정의 기준·절차 및 평가업무의 위탁 절차 등에 관하여 필요한 사항은 보건복지부령으로 정한다. <개정 2010.1.18., 2015.1.28.>
- [본조신설 2009.1.30.]

제5조(의사·치과의사 및 한의사 면허)

- ① 의사·치과의사 또는 한의사가 되려는 자는 다음 각 호의 어느 하나에 해당하는 자격을 가진 자로서 제9조에 따른 의사·치과의사 또는 한의사 국가시험에 합격한 후 보건복지부장관의 면허를 받아야 한다. <개정 2010.1.18., 2012.2.1.>
1. 「고등교육법」 제11조의2에 따른 인정기관(이하 "평가인증기구"라 한다)의 인증(이하 "평가인증기구의 인증"이라 한다)을 받은 의학·치의학 또는 한의학을 전공하는 대학을 졸업하고 의학사·치의학사 또는 한의학사 학위를 받은 자
 2. 평가인증기구의 인증을 받은 의학·치의학 또는 한의학을 전공하는 전문대학원을 졸업하고 석사학위 또는 박사학위를 받은 자
 3. 보건복지부장관이 인정하는 외국의 제1호나 제2호에 해당하는 학교를 졸업하고 외국의 의사·치과의사 또는 한의사 면허를 받은 자로서 제9조에 따른 예비시험에 합격한 자
- ② 평가인증기구의 인증을 받은 의학·치의학 또는 한의학을 전공하는 대학 또는 전문대학원을 6개월 이내에 졸업하고 해당 학위를 받을 것으로 예정된 자는 제1항제1호 및 제2호의 자격을 가진 자로 본다. 다만, 그 졸업예정시기에 졸업하고 해당 학위를 받아야 면허를 받을 수 있다. <개정 2012.2.1.>
- ③ 제1항에도 불구하고 입학 당시 평가인증기구의 인증을 받은 의학·치의학 또는 한의학을 전공하는 대학 또는 전문대학원에 입학한 사람으로서 그 대학 또는 전문대학원을 졸업하고 해당 학위를 받은 사람은 같은 항 제1호 및 제2호의 자격을 가진 사람으로 본다. <신설 2012.2.1.>

제54조(신의료기술평가위원회의 설치 등)

- ① 보건복지부장관은 신의료기술평가에 관한 사항을 심의하기 위하여 보건복지부에 신의료기술평가위원회(이하 "위원회"라 한다)를 둔다.

<개정 2008.2.29., 2010.1.18.>

- ② 위원회는 위원장 1명을 포함하여 20명 이내의 위원으로 구성한다.

- ③ 위원은 다음 각 호의 자 중에서 보건복지부장관이 위촉하거나 임명한다. 다만, 위원장은 제1호 또는 제2호의 자 중에서 임명한다.

<개정 2008.2.29., 2010.1.18.>

1. 제28조제1항에 따른 의사회·치과의사회·한의사회에서 각각 추천하는 자
2. 보건의료에 관한 학식이 풍부한 자
3. 소비자단체에서 추천하는 자
4. 변호사의 자격을 가진 자로서 보건의료와 관련된 업무에 5년 이상 종사한 경력이 있는 자
5. 보건의료정책 관련 업무를 담당하고 있는 보건복지부 소속 5급 이상의 공무원

- ④ 위원장과 위원의 임기는 3년으로 하되, 연임할 수 있다. 다만, 제3항제5호에 따른 공무원의 경우에는 재임기간으로 한다.

- ⑤ 위원의 자리가 빈 때에는 새로 위원을 임명하고, 새로 임명된 위원의 임기는 임명된 날부터 기산한다.

- ⑥ 위원회의 심의사항을 전문적으로 검토하기 위하여 위원회에 분야별 전문평가위원회를 둔다.

- ⑦ 그 밖에 위원회·전문평가위원회의 구성 및 운영 등에 필요한 사항은 보건복지부령으로 정한다. <개정 2008.2.29., 2010.1.18.>

제2조(자동차의 종별 구분)

법 제3조제2항 및 제3항에 따른 자동차의 종류는 그 규모별 세부기준 및 유형별 세부기준에 따라 별표 1과 같이 구분한다. <개정 2015.7.7., 2017.1.6.>
 [전문개정 2011.12.15.]

[별표1] <개정 2014.8.18.>

자동차의 종류(제2조관련)

1. 규모별 세부기준

종류	경형	소형	중형	대형
승용 자동차	배기량이 1000cc미만으로서 길이 3.6미터·너비 1.6미터·높이 2.0미터 이하인 것	배기량이 1,600cc미만인 것으로서 길이 4.7미터·너비 1.7미터·높이 2.0미터 이하인 것	배기량이 1,600cc이상 2,000cc미만이거나 길이·너비·높이중 어느 하나라도 소형을 초과하는 것	배기량이 2,000cc이상이거나, 길이·너비·높이 모두 소형을 초과하는 것
승합 자동차	배기량 1000cc 미만으로서 길이 3.6미터·너비 1.6미터·높이 2.0미터 이하인 것	승차정원이 15인 이하인 것으로서 길이 4.7미터·너비 1.7미터·높이 2.0미터 이하인 것	승차정원이 16인 이상 35인 이하이거나, 길이·너비·높이중 어느 하나라도 소형을 초과하여 길이가 9미터 미만인 것	승차정원이 36인 이상이거나, 길이·너비·높이 모두가 소형을 초과하여 길이가 9미터 이상인 것

종류	경형	소형	중형	대형
화물 자동차	배기량이 1000cc 미 만으로서 길이 3.6미 터·너비 1.6미터· 높이 2.0미 터 이하인 것	최대적재량 이 1톤이하 인 것으로 서, 총중량 이 3.5톤 이하인 것	최대적재량 이 1톤초과 5톤 미만이 거나, 총중 량이 3.5톤 초과 10톤 미만인 것	최대적재량 이 5톤 이 상이거나, 총 중 량 이 10톤 이상 인 것
특수 자동차	배기량이 1,000cc미 만으로서 길이 3.6미 터·너비 1.6미터· 높이 2.0미 터 이하인 것	총 중 량 이 3.5톤 이하 인 것	총 중 량 이 3.5톤 초과 10톤 미만 인 것	총 중 량 이 10톤 이상 인 것
이륜 자동차	배기량이 50cc 미만 (최고정격 출력 4킬로 와트 이하) 인 것	배기량이 100cc 이하 (최고정격 출력 11킬 로와트 이 하)인 것으 로 최대적 재량(기타 형에만 해 당한다)이 60킬로그램 이하인 것	배기량이 100cc 초과 260cc 이하 (최고정격 출력 11킬 로와트 초 과 15킬로 와트 이하) 인 것으로 최대적재량 이 60킬로 그램 초과 100킬로그 램 이하인 것	배기량이 260cc (최 고정격출력 15킬로와 트)를 초과 하는 것

2. 유형별 세부기준

종류	유형별	세부기준
승용 자동차	일반형	2개 내지 4개의 문이 있고, 전후 2열 또는 3열의 좌석을 구비한 유선형인 것
	승용겸 화물형	차실안에 화물을 적재하도록 장치된 것
	다목적 형	후레임형이거나 4륜구동장치 또는 차동제 한장치를 갖추는 등 험로운행이 용이한 구조로 설계된 자동차로서 일반형 및 승 용겸화물형이 아닌 것
	기타형	위 어느 형에도 속하지 아니하는 승용자 동차인 것
승합 자동차	일반형	주목적이 여객운송용인 것
	특수형	특정한 용도(장의·현행·구급·보도·캠 핑 등)를 가진 것
화물 자동차	일반형	보통의 화물운송용인 것
	덤프형	적재함을 원동기의 힘으로 기울여 적재물 을 중력에 의하여 쉽게 미끄러뜨리는 구 조의 화물운송용인 것
	밴형	지붕구조의 덮개가 있는 화물운송용인 것
	특수 용도형	특정한 용도를 위하여 특수한 구조로 하거 나, 기구를 장치한 것으로서 위 어느 형에 도 속하지 아니하는 화물운송용인 것
특수 자동차	견인형	피견인차의 견인을 전용으로 하는 구조인 것
	구난형	고장·사고 등으로 운행이 곤란한 자동차 를 구난·견인 할 수 있는 구조인 것
	특수 작업형	위 어느 형에도 속하지 아니하는 특수작 업용인 것

종류	유형별	세부기준
이륜 자동차	일반형	자전거로부터 진화한 구조로서 사람 또는 소량의 화물을 운송하기 위한 것
	특수형	경주·오락 또는 운전을 즐기기를 위한 경쾌한 구조인 것
	기타형	3륜 이상인 것으로서 최대적재량이 100kg 이하인 것

※ 비교

1. 위 표 제1호 및 제2호에 따른 화물자동차 및 이륜자동차의 범위는 다음 각 목의 기준에 따른다.

가. 화물자동차 : 화물을 운송하기 적합하게 바닥면적이 최소 2제곱미터 이상(소형·경형화물자동차로서 이동용 음식판매 용도인 경우에는 0.5제곱미터 이상, 그 밖에 특수용도형의 경형화물자동차는 1제곱미터 이상을 말한다)인 화물적재공간을 갖춘 자동차로서 다음 각 호의 1에 해당하는 자동차

- 1) 승차공간과 화물적재공간이 분리되어 있는 자동차로서 화물적재공간의 윗부분이 개방된 구조의 자동차, 유류·가스 등을 운반하기 위한 적재함을 설치한 자동차 및 화물을 싣고 내리는 문을 갖춘 적재함이 설치된 자동차(구조·장치의 변경을 통하여 화물적재공간에 덮개가 설치된 자동차를 포함한다)
- 2) 승차공간과 화물적재공간이 동일 차실내에 있으면서 화물의 이동을 방지하기 위해 격벽을 설치한 자동차로서 화물적재공간의 바닥면적이 승차공간의 바닥면적(운전석이 있는 열의 바닥면적을 포함한다)보다 넓은 자동차
- 3) 화물을 운송하는 기능을 갖추고 자체적하 기타 작업을 수행할 수 있는 설비를 함께 갖춘 자동차

나. 이륜자동차(법 제3조제1항 제5호)의 "그와 유사한 구조로 되어 있는 자동차" : 다음 각 호의 1에 해당하는 자동차를 포함한다.

- 1) 이륜인 자동차에 축차를 붙인 자동차
- 2) 조향장치의 조작방식, 동력전달방식 또는 원동기 냉각방식 등이 이륜의 자동차와 유사한 구조로 되어 있는 삼륜 또는 사륜의 자동차로서 승용자동차에 해당하지 아니하는 자동차

-
2. 위 표 제1호에 따른 규모별 세부기준에 대하여는 다음 각 목의 기준을 적용한다.
- 가. 사용연료의 종류가 전기인 자동차의 경우에는 복수 기준 중 길이·너비·높이에 따라 규모를 구분하고, 「환경친화적자동차의 개발 및 보급촉진에 관한 법률」 제2조제5호에 따른 하이브리드자동차는 복수 기준 중 배기량과 길이·너비·높이에 따라 규모를 구분한다.
 - 나. 복수의 기준중 하나가 작은 규모에 해당되고 다른 하나가 큰 규모에 해당되면 큰 규모로 구분한다.
 - 다. 이륜자동차의 최고정격출력(maximum continuous rated power)은 구동전동기의 최대의 부하(負荷, load)상태에서 측정된 출력을 말한다.
-

제2조(정의)

이 법에서 사용하는 용어의 정의는 다음과 같다.

1. "전자문서"라 함은 정보처리시스템에 의하여 전자적 형태로 작성되어 송신 또는 수신되거나 저장된 정보를 말한다.
2. "전자서명"이라 함은 서명자를 확인하고 서명자가 당해 전자문서에 서명을 하였음을 나타내는데 이용하기 위하여 당해 전자문서에 첨부되거나 논리적으로 결합된 전자적 형태의 정보를 말한다.
3. "공인전자서명"이라 함은 다음 각목의 요건을 갖추고 공인인증서에 기초한 전자서명을 말한다.
 - 가. 전자서명생성정보가 가입자에게 유일하게 속할 것
 - 나. 서명 당시 가입자가 전자서명생성정보를 지배·관리하고 있을 것
 - 다. 전자서명이 있는 후에 당해 전자서명에 대한 변경 여부를 확인할 수 있을 것
 - 라. 전자서명이 있는 후에 당해 전자문서의 변경 여부를 확인할 수 있을 것

(이하 생략)

[전문개정 2001.12.31.]

MEMO

MEMO

MEMO

MEMO

방카슈랑스 부조리 신고센터안내

- ① 금융기관보험대리점이 보험계약자 또는 피보험자에게 대출과 연계하여 보험가입을 강요하거나 기존에 가입한 보험계약을 부당하게 해지하도록 한 후 새로운 보험계약의 가입을 권유하는 등 부당한 요구를 한 경우, 금융감독원으로 신고하여 주시기 바랍니다.
- ② 금융감독원 보험 모집질서 위반행위 신고센터
 - 전화 : 1332 • 인터넷 : www.fss.or.kr

보험문의 및 가입안내 1544-0116

- ① 판매인전용
- ② 보상 신청
- ③ 계약상담
- ④ 약관대출상담

 **KB 손해보험**

서울시 강남구 테헤란로 117(역삼동) KB손해보험빌딩